



ประกาศองค์การบริหารส่วนตำบลโคกกลาง  
เรื่อง ประกาศใช้แผนพัฒนาท้องถิ่น (พ.ศ.๒๕๖๖ - ๒๕๗๐)

ตามที่องค์การบริหารส่วนตำบลโคกกลางได้จัดทำแผนพัฒนาท้องถิ่น (พ.ศ.๒๕๖๖ - ๒๕๗๐) ตามระเบียบกระทรวงมหาดไทยว่าด้วยการจัดทำแผนพัฒนาขององค์กรปกครองส่วนท้องถิ่น พ.ศ.๒๕๕๘ และแก้ไขเพิ่มเติม (ฉบับที่ ๓) พ.ศ.๒๕๖๑ ข้อ ๒๒ โดยสภาองค์การบริหารส่วนตำบลโคกกลางได้มีมติเห็นชอบร่างแผนดังกล่าว ในคราวประชุมสภาสามัญ สมัยที่ ๔ ประจำปี ๒๕๖๕ ในวันที่ ๒๓ กันยายน ๒๕๖๕ นั้น

อาศัยอำนาจตามระเบียบกระทรวงมหาดไทยว่าด้วยการจัดทำแผนพัฒนาขององค์กรปกครองส่วนท้องถิ่น พ.ศ.๒๕๕๘ และที่แก้ไขเพิ่มเติมถึง (ฉบับที่ ๓) พ.ศ.๒๕๖๑ ข้อ ๒๕ จึงประกาศใช้แผนพัฒนาท้องถิ่น (พ.ศ.๒๕๖๖ - ๒๕๗๐) ขององค์การบริหารส่วนตำบลโคกกลาง เพื่อให้ใช้เป็นกรอบในการจัดทำงบประมาณรายจ่าย ประจำปี งบประมาณรายจ่ายเพิ่มเติม และงบประมาณจากเงินสะสม ต่อไป

จึงประกาศให้ทราบโดยทั่วกัน

ประกาศ ณ วันที่ ๒๓ กันยายน พ.ศ.๒๕๖๕

(นายเจริญ สุขวิบูลย์)  
นายกองค์การบริหารส่วนตำบลโคกกลาง



แผนพัฒนาท้องถิ่น  
(พ.ศ.๒๕๖๖ – ๒๕๗๐)

ของ

องค์การบริหารส่วนตำบลโคกกลาง  
อำเภอลำปลายมาศ จังหวัดบุรีรัมย์

งานยุทธศาสตร์และงบประมาณ  
องค์การบริหารส่วนตำบลโคกกลาง

## คำนำ

ตามระเบียบกระทรวงมหาดไทย ว่าด้วยการจัดทำแผนพัฒนาขององค์กรปกครองส่วนท้องถิ่น พ.ศ. ๒๕๕๘ แก้ไขเพิ่มเติม (ฉบับที่ ๓) พ.ศ. ๒๕๖๑ ได้กำหนดให้คณะกรรมการสนับสนุนการจัดทำแผนพัฒนาท้องถิ่นจัดทำร่างแผนพัฒนาท้องถิ่น พร้อมเหตุผลและความจำเป็นเสนอคณะกรรมการพัฒนาท้องถิ่นและคณะกรรมการพัฒนาท้องถิ่นและประชาชนท้องถิ่นพิจารณาร่างแผนพัฒนาท้องถิ่น เพื่อเสนอผู้บริหารท้องถิ่น แล้วผู้บริหารท้องถิ่นเสนอร่างแผนพัฒนาท้องถิ่นต่อสภาองค์การบริหารส่วนตำบล เพื่อให้ความเห็นชอบแล้วผู้บริหารท้องถิ่นจึงพิจารณาอนุมัติและประกาศใช้ต่อไป

องค์การบริหารส่วนตำบลโคกกลาง จึงได้จัดทำแผนพัฒนาท้องถิ่น (พ.ศ. ๒๕๖๖-๒๕๗๐) ขึ้นเพื่อใช้เป็นเครื่องมือบริหารจัดการ เป็นประโยชน์ในการแก้ไขปัญหา สามารถตอบสนองความต้องการของประชาชนในท้องถิ่น ทำให้วิสัยทัศน์ พันธกิจ และยุทธศาสตร์การพัฒนารวมขององค์การบริหารส่วนตำบลโคกกลาง ได้บรรลุวัตถุประสงค์ ตามเป้าหมายที่กำหนด ซึ่งใช้เป็นกรอบในการจัดทําและใช้จ่ายงบประมาณหรือข้อบัญญัติงบประมาณรายจ่ายประจำปี ซึ่งเป็นภาระนำแผนพัฒนาไปสู่การปฏิบัติต่อไป

องค์การบริหารส่วนตำบลโคกกลาง  
กันยายน ๒๕๖๕

# สารบัญ

	หน้า
<b>ส่วนที่ ๑ สภาพทั่วไปและข้อมูลพื้นฐาน</b>	
๑. ด้านกายภาพ	๑
๒. ด้านการเมือง/การปกครอง	๔
๓. ประชากร	๘
๔. สภาพทางสังคม	๑๖
๕. ระบบบริการพื้นฐาน	๓๖
๖. ระบบเศรษฐกิจ	๓๓
๗. ศาสนา ประเพณี วัฒนธรรม	๓๒
๘. ทรัพยากรธรรมชาติ	๖๓
๙. อื่นๆ	๖๓
<b>ส่วนที่ ๒ ยุทธศาสตร์องค์การปกครองส่วนท้องถิ่น</b>	
๑. ความสัมพันธ์ระหว่างแผนพัฒนาระดับมหภาค	๑๔
๑.๑ แผนยุทธศาสตร์ชาติ ๒๐ ปี (พ.ศ.๒๕๖๐ - ๒๕๗๙)	๑๕
๑.๒ แผนพัฒนาเศรษฐกิจและสังคมแห่งชาติ ฉบับที่ ๑๒ (พ.ศ. ๒๕๖๐ -- ๒๕๖๔)	๑๖
๑.๓ แผนพัฒนาภาค/แผนพัฒนากลุ่มจังหวัด/แผนพัฒนาจังหวัด	๑๘
๑.๔ ยุทธศาสตร์การพัฒนาระบบองค์การบริหารส่วนท้องถิ่นในเขตจังหวัดบุรีรัมย์	๓๑
๒. ยุทธศาสตร์ขององค์การบริหารส่วนตำบลโลกกลาง	๓๖
๓. การวิเคราะห์เพื่อพัฒนาท้องถิ่น	๓๘
๓.๑ การวิเคราะห์กรอบการจัดทำยุทธศาสตร์ขององค์การบริหารส่วนตำบลโลกกลาง	๓๘
๓.๒ การประเมินสถานการณ์สภาพแวดล้อมที่เกี่ยวข้อง	๓๙
๓.๓ ความเชื่อมโยงยุทธศาสตร์การพัฒนาจังหวัดกับยุทธศาสตร์การพัฒนาของ องค์การบริหารส่วนท้องถิ่น	๔๔
๓.๔ แผนผังยุทธศาสตร์ (Strategic map)	๔๗
<b>ส่วนที่ ๓ การนำแผนพัฒนาท้องถิ่นไปสู่การปฏิบัติ</b>	
๑. ยุทธศาสตร์การพัฒนาและแผนงาน	๕๙
๒. บัญชีโครงการพัฒนาท้องถิ่น	๕๐
<u>แบบ ผ.๐๑๑ บัญชีสรุบบัญชีโครงการพัฒนา</u>	๕๐
<u>แบบ ผ.๐๑/๑ แบบบัญชีสรุปโครงการพัฒนา ที่นำมาจากแผนพัฒนาหมู่บ้าน         และแผนพัฒนาชุมชน</u>	๕๒
<u>แบบ ผ.๐๒ ส่วนรับองค์การปกครองส่วนท้องถิ่นดำเนินการ</u>	
ยุทธศาสตร์ที่ ๑ การพัฒนาคุณภาพชีวิต	
- แผนงานการรักษาความสงบภายใน	๕๓
- แผนงานการศึกษา	๕๔
- แผนงานสาธารณสุข	๕๖
- แผนงานสังคมสงเคราะห์	๖๓
- แผนงานสร้างเสริมความเข้มแข็งของชุมชน	๖๔
- แผนงานการศาสนา วัฒนธรรม และนันทนาการ	๖๖

	- แผนงานการเกษตร	๘๑
	- แผนงานงบกลาง	๘๕
ยุทธศาสตร์ที่ ๒	ยุทธศาสตร์การพัฒนากองทัพเรือ	
	- แผนงานสร้างความเข้มแข็งของชุมชน	๘๖
	- แผนงานการศาสนา วัฒนธรรม และนันทนาการ	๘๘
	- แผนงานอุตสาหกรรมและการโยธา	๙๐
	- แผนงานการเกษตร	๙๑
ยุทธศาสตร์ที่ ๓	ยุทธศาสตร์การพัฒนากษัตริกรรมและอุตสาหกรรมครบวงจร	
	- แผนงานอุตสาหกรรมและการโยธา	๙๒
	- แผนงานการเกษตร	๑๐๕
ยุทธศาสตร์ที่ ๔	ยุทธศาสตร์การเสริมสร้างความมั่นคงและความสงบเรียบร้อย	
	- แผนงานบริหารงานทั่วไป	๑๐๘
	- แผนงานการรักษาความสงบภายใน	๑๑๑
	- แผนงานสร้างความเข้มแข็งของชุมชน	๑๑๕
	- แผนงานการศาสนา วัฒนธรรม และนันทนาการ	๑๑๕
	- แผนงานอุตสาหกรรมและการโยธา	๑๑๖
ยุทธศาสตร์ที่ ๕	ยุทธศาสตร์การพัฒนาขีดสมรรถนะองค์กร	
	- แผนงานบริหารงานทั่วไป	๑๕๖
	- แผนงานเกษะและชุมชน	๑๕๑
	- แผนงานอุตสาหกรรมและการโยธา	๑๕๒
<u>แบบ ๘.๐๒/๑</u> โครงการพัฒนา ที่นำมาจากแผนพัฒนาหมู่บ้าน		
<u>และแผนพัฒนาชุมชน</u>		
ยุทธศาสตร์ที่ ๓	การพัฒนาเกษตรกรรมและอุตสาหกรรมครบวงจร	
	แผนงานอุตสาหกรรมและการโยธา	๑๕๘
ยุทธศาสตร์ที่ ๔	ยุทธศาสตร์การเสริมสร้างความมั่นคงและความสงบเรียบร้อย	
	แผนงานอุตสาหกรรมและการโยธา	๑๖๖
<u>แบบ ๘.๐๒/๒</u> โครงการที่เป็นต้นแบบขององค์กรปกครองส่วนท้องถิ่น		
ยุทธศาสตร์ที่ ๑	การพัฒนาคุณภาพชีวิต	
	- แผนงานการเกษตร	๑๗๓
ยุทธศาสตร์ที่ ๓	ยุทธศาสตร์การพัฒนากษัตริกรรมและอุตสาหกรรมครบวงจร	
	- แผนงานอุตสาหกรรมและการโยธา	๑๗๕
	- แผนงานการเกษตร	๑๗๖
ยุทธศาสตร์ที่ ๔	ยุทธศาสตร์การเสริมสร้างความมั่นคงและความสงบเรียบร้อย	
	- แผนงานอุตสาหกรรมและการโยธา	๑๗๗
<u>แบบ ๘.๐๓</u> <u>บัญชีครัวเรือน</u>		
		๑๘๔

ส่วนที่ ๔ การติดตามและประเมินผล

## ส่วนที่ ๑

### สภาพทั่วไปและข้อมูลพื้นฐาน

#### ประวัติองค์การบริหารส่วนตำบลโคกกลาง

องค์การบริหารส่วนตำบลโคกกลาง เดิมเป็นการปกครองส่วนท้องถิ่นรูปแบบสภาตำบลมาก่อน จัดตั้งครั้งแรกเมื่อวันที่ ๑๖ ธันวาคม พ.ศ. ๒๕๓๙ ตามประกาศกระทรวงมหาดไทย ในราชกิจจานุเบกษา ประกาศทั่วไป เล่ม ๑๑๓ ตอนพิเศษ ๕๒ง ลงวันที่ ๒๕ ธันวาคม พ.ศ. ๒๕๓๙

#### ๑. ด้านกายภาพ

๑.๑ ที่ตั้งของหมู่บ้านหรือตำบล องค์การบริหารส่วนตำบลโคกกลาง ตั้งอยู่ถนนลำปลายมาศ - นางรอง หมู่ที่ ๑ ตำบลโคกกลาง อำเภอลำปลายมาศ จังหวัดบุรีรัมย์ ตามพิกัดระยะขย UTM ที่ ๔๘P๐๒๖๗๗๑๘๘ , ๑๖๕๕๒๕๙ มีอาณาเขตติดต่อดังนี้ คือ

ทิศเหนือ ติดต่อกับเขตองค์การบริหารส่วนตำบลหนองคู  
(๔๘P๐๒๖๗๐๔๕๕ , ๑๖๖๐๓๔๙)

ทิศใต้ ติดต่อกับเขตองค์การบริหารส่วนตำบลแม่โจร์และตำบลหนองโคน  
(๔๘P๐๒๖๐๒๘๖ , ๑๖๕๘๐๐ และ ๔๘P๐๒๖๕๙๖๙ , ๑๖๕๖๘๖๑)

ทิศตะวันออก ติดต่อกับเขตองค์การบริหารส่วนตำบลบ้านยางและตำบลหนองบัวโคก  
(๔๘P๐๒๖๐๕๕๕๕ , ๑๖๕๙๐๐๔ และ ๔๘P๐๒๖๙๙๕๕ , ๑๖๕๕๒๕๙)

ทิศตะวันตก ติดต่อกับเขตองค์การบริหารส่วนตำบลหนองกระเทียม  
(๔๘P๐๒๕๖๔๖๕๕ , ๑๖๕๑๘๙๘)

องค์การบริหารส่วนตำบลโคกกลางมีพื้นที่ ๗๖.๘๕ ตารางกิโลเมตรหรือเท่ากับ ๔๕,๙๙๑ ไร่ โดยมีพื้นที่ควบคุม ๑๖ หมู่บ้าน ดังนี้

หมู่ที่ ๑ บ้านโคกกลาง

หมู่ที่ ๘ บ้านหนองขวาง

หมู่ที่ ๒ บ้านชีตุ่ม

หมู่ที่ ๑๐ บ้านหนองพลอง

หมู่ที่ ๓ บ้านสำโรง

หมู่ที่ ๑๑ บ้านเก่า

หมู่ที่ ๔ บ้านหนองฝักทอง

หมู่ที่ ๑๒ บ้านโคกกลางน้อย

หมู่ที่ ๕ บ้านดอนลอย

หมู่ที่ ๑๓ บ้านกวางงอยพัฒนา

หมู่ที่ ๖ บ้านโกรกประดู่

หมู่ที่ ๑๔ บ้านใหม่ชีตุ่ม

หมู่ที่ ๗ บ้านกวางงอย

หมู่ที่ ๑๕ บ้านไทรงาม

หมู่ที่ ๘ บ้านหนองโคนน้อย

หมู่ที่ ๑๖ บ้านร่มเย็น

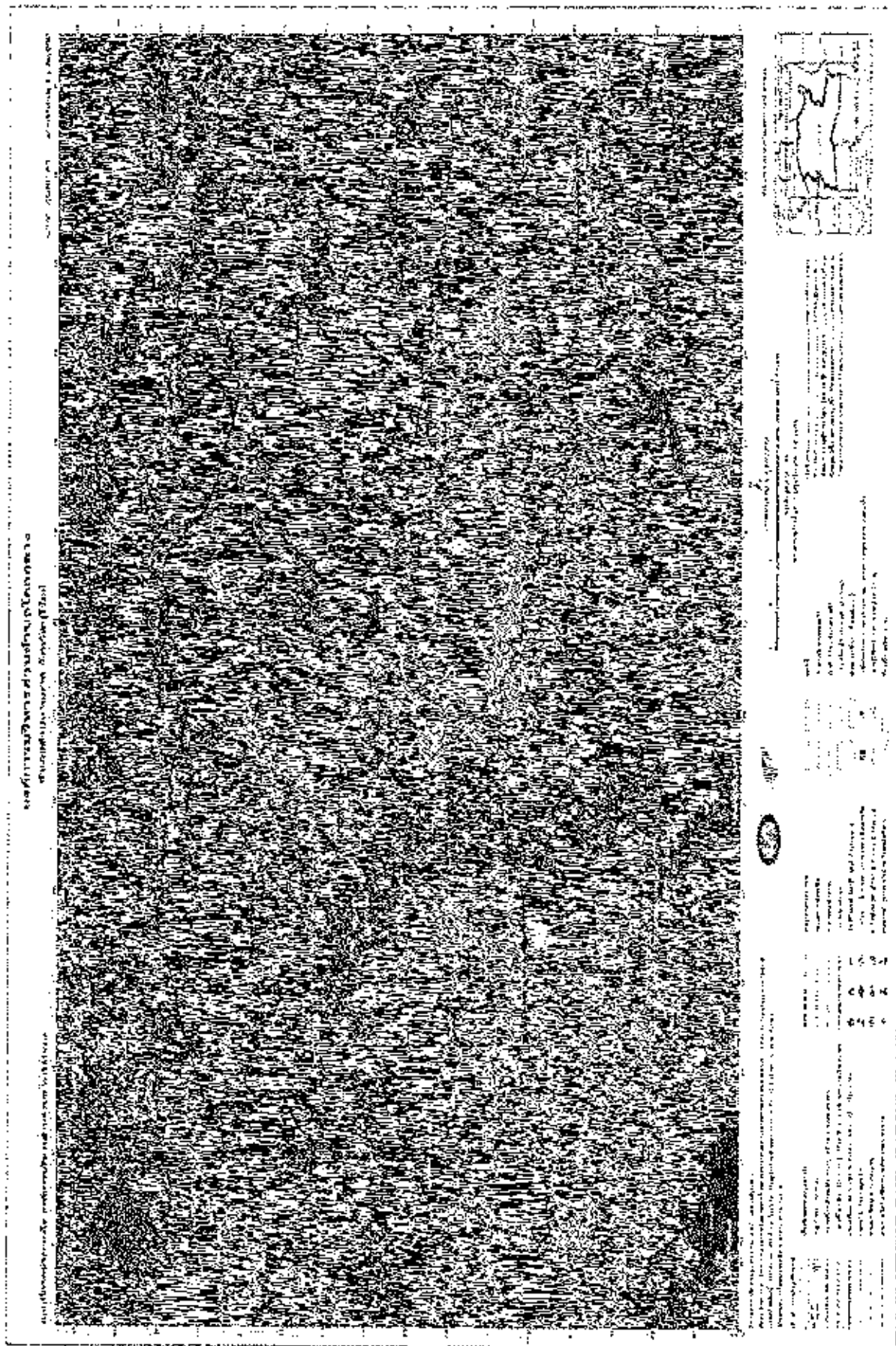

๑.๒ ลักษณะภูมิประเทศ ลักษณะภูมิประเทศ พื้นที่ส่วนใหญ่เป็นที่ราบสลับเนินสูง ความสูงเฉลี่ยจากระดับน้ำทะเลปานกลาง ๑๗๐ เมตร ทางด้านทิศตะวันออกของตำบลจะสูงกว่าทางด้านทิศตะวันตก ลักษณะภูมิอากาศ เป็นแบบมรสุม ๓ ฤดู พื้นที่ถือครองประมาณ ๔๕,๕๙๓ ไร่ หรือ ๗๖.๘๕ ตารางกิโลเมตร มีลำน้ำแม่คไหลผ่าน

๑.๓ ลักษณะภูมิอากาศ ลักษณะอากาศมีลักษณะร้อนชื้น อากาศเปลี่ยนแปลงไปตามฤดูกาล ซึ่งมี ๓ ฤดู ดังนี้

ฤดูร้อน เริ่มตั้งแต่กลางเดือนกุมภาพันธ์ ไปจนถึงกลางเดือนพฤษภาคม อากาศจะร้อนและแห้ง แต่อากาศบางครั้งอาจมีอากาศเย็น บางครั้งเกิดพายุฝนฟ้าคะนองและลมกระโชกแรงหรืออาจมีลูกเห็บตกก่อให้เกิดความเสียหายแก่ประชาชนทุกปี เรียกว่า “ พายุฤดูร้อน ” อากาศร้อน จะมีอุณหภูมิระหว่าง ๓๕ – ๓๘.๘ องศาเซลเซียส ร้อนจัด มีอุณหภูมิประมาณ ๔๐ องศาเซลเซียสขึ้นไป

ฤดูฝน เริ่มตั้งแต่กลางเดือนพฤษภาคม ฝนตกมากในช่วงเดือนพฤษภาคม – ตุลาคม แต่อาจเกิด “ ช่วงฝนทิ้งช่วง ” ซึ่งอาจจนวนประมาณ ๑ – ๒ สัปดาห์หรือบางปีอาจเกิดขึ้นรุนแรง และมีฝนน้อยนานนับเดือนในเดือนกรกฎาคม

ฤดูหนาว เริ่มตั้งแต่กลางเดือนตุลาคมถึงกลางเดือนกุมภาพันธ์ ในช่วงกลางเดือนตุลาคมจนถึงราว ๑ - ๒ สัปดาห์ เป็นช่วงเปลี่ยนฤดูจากฤดูฝนเป็นฤดูหนาว อากาศแปรปรวนไม่แน่นอน อาจเริ่มมีอากาศเย็นหรืออาจยังมีฝนฟ้าคะนอง อากาศหนาวอุณหภูมิต่ำสุด ประมาณ ๑๕ องศา

๑.๔ ลักษณะของดิน ดินเป็นดินร่วนปนทราย พื้นที่ส่วนใหญ่ใช้ประโยชน์ในการเกษตรและมีพื้นที่สาธารณะประโยชน์บางส่วน

๑.๕ ลักษณะของแหล่งน้ำ มีแหล่งน้ำที่ใช้ในการอุปโภค - บริโภค สาธารณะที่ใช้ในการผลิตประปาหมู่บ้าน ครบทั้ง ๑๖ หมู่บ้าน ซึ่งองค์การบริหารส่วนตำบลโคกกลาง ได้ดำเนินการขยายและขุดลอกเพื่อกักเก็บน้ำไว้ให้ประชาชนมีน้ำอุปโภคและบริโภคตลอดทั้งปี นอกจากนี้ยังมีแหล่งน้ำที่กระจายอยู่ทั่วพื้นที่ตำบลโคกกลาง ทั้งแหล่งน้ำตามธรรมชาติและแหล่งน้ำที่ประชาชนทำขึ้นเองในพื้นที่ ขุดเจาะไว้ใช้ในไร่จนเพื่อรองรับน้ำฝนและกักเก็บน้ำในช่วงฤดูฝน ให้น้ำใช้เพื่อทำการเกษตรตลอดทั้งปี ดังนี้

#### แหล่งน้ำธรรมชาติ

หนอง	๔๖	แห่ง
ลำห้วย	๑๗	แห่ง

#### แหล่งน้ำที่สร้างขึ้น

คลองชลประทาน	๑	แห่ง
ประปาหมู่บ้าน	๑๕	แห่ง
ประปาอาสา	๑๐	แห่ง
สระน้ำสาธารณะประโยชน์	๗	แห่ง
เหมือง	๑	แห่ง



๑.๖ ลักษณะของไม้และป่าไม้ ในเขตตำบลโคกกลาง ลักษณะไม้ยืนต้น ประเภท ไม้แดง ไม้ประดู่ ไม้มะค่าแต่ ฯลฯ และมีพื้นที่ป่าไม้ทั้งหมดประมาณ ๕,๐๗๑ ไร่ ดังนี้

๑. หมู่ที่ ๒ ป่าโคกป่าช้าบ้านขี้ต้อน	จำนวน	๒๘ ไร่
๒. หมู่ที่ ๔ . ๑๔ ป่าโคกใหญ่	จำนวน	๑๒๘ ไร่
๓. หมู่ที่ ๖ ป่าช้าโคกหนองยาว	จำนวน	๗๙ ไร่
๔. หมู่ที่ ๘, ๑๕ . ๑๖ ป่าโคกหนองเหล็ก , หนองหัว	จำนวน	๗๐๐ ไร่
๕. หมู่ที่ ๘ ป่าหนองไปร่ง	จำนวน	๓๕ ไร่
๖. หมู่ที่ ๘ ป่าโคกกระเบื้อง	จำนวน	๓,๓๐๐ ไร่
๗. หมู่ที่ ๑๐ ป่าโคกหนองตาเผือก	จำนวน	๗๕๐ ไร่
๘. หมู่ที่ ๑๓ ป่าช้าบ้านกวางงอย	จำนวน	๕๑ ไร่

## ๒. ด้านการเมือง/การปกครอง

ในเขตตำบลโคกกลาง มีทั้งหมด ๑๖ หมู่บ้าน ประชาชนได้ให้ความสนใจและรวมกิจกรรมทางการเมือง อย่างสม่ำเสมอและอยู่ในระดับค่อนข้างดี ซึ่งจะเห็นได้จากจำนวนผู้มาใช้สิทธิเลือกตั้ง วันที่ ๑๙ ตุลาคม ๒๕๕๖ องค์การบริหารส่วนตำบลโคกกลาง ได้มีการเลือกตั้งนายกองค์การบริหารส่วนตำบลโคกกลางและสมาชิกสภาองค์การบริหารส่วนตำบลโคกกลาง มีจำนวนผู้มาใช้สิทธิทั้งหมด ๕,๐๒๔ คน คิดเป็นร้อยละ ๗๑.๖๖ ปัญหาที่พบ คือ ประชากรผู้มีสิทธิเลือกตั้งในพื้นที่ตำบลโคกกลางส่วนใหญ่ทำงานต่างถิ่นไม่ได้กลับมาใช้สิทธิของตนเองผู้มาใช้สิทธิส่วนใหญ่จะอยู่ในพื้นที่ เจ้าหน้าที่จะรับผิดชอบในการดำเนินการก็ได้แก้ไข ด้วยการจัดรณรงค์ ประชาสัมพันธ์ ส่งเสริมให้ประชาชนได้รับรู้ข้อมูลที่ถูกต้อง เกี่ยวกับระเบียบ กฎหมายเลือกตั้ง เพื่อกระตุ้นให้ประชาชนออกมามีสิทธิให้มากที่สุด ปัจจุบันองค์การบริหารส่วนตำบลโคกกลาง ได้มีบุคลากรฝ่ายการเมืองที่ได้รับเลือกตั้งจากประชาชนตำบลโคกกลาง ดังนี้

๑) ฝ่ายบริหาร ประกอบด้วย นายกองค์การบริหารส่วนตำบลโคกกลาง ๑ คน และรองนายกองค์การบริหารส่วนตำบล ๒ คน เลขานุการนายกองค์การบริหารส่วนตำบลโคกกลาง ๑ คน มีอำนาจหน้าที่รับผิดชอบในการบริหารงานขององค์การบริหารส่วนตำบลตามคำสั่งหัวหน้าคณะรักษาความสงบเรียบร้อยแห่งชาติ ที่ ๑/๒๕๕๗ เรื่อง การได้มาซึ่งสมาชิกสภาท้องถิ่นหรือผู้บริหารท้องถิ่นเป็นการชั่วคราวลงวันที่ ๒๕ ธันวาคม ๒๕๕๗ ดังนี้

ลำดับที่	ชื่อ - สกุล	ตำแหน่ง	วันที่ดำรงในตำแหน่ง - พ้นจากตำแหน่ง
๑	นายเจริญ สุระวิบูลย์	นายก อบต.	๑๗/๑๐/๒๕๖๐ - ไม่ได้กำหนด
๒	นายผดุง โรจนกลาง	รองนายก อบต.	๑๗/๑๐/๒๕๖๐ - ไม่ได้กำหนด
๓	นายจักร นาคินชาติ	รองนายก อบต.	๑๗/๑๐/๒๕๖๐ - ไม่ได้กำหนด
๔	นายสมบัติ เทียบทอง	เลขานุการนายก อบต.	๑๗/๑๐/๒๕๖๐ - ไม่ได้กำหนด

๒) ฝ่ายนิติบัญญัติหรือสภาองค์การบริหารส่วนตำบล ประกอบด้วย สมาชิกสภาองค์การบริหารส่วนตำบลที่ประชาชนเลือกตั้ง จำนวน ๓๐ คน อยู่ในวาระตามคำสั่งหัวหน้าคณะรักษาความสงบเรียบร้อยแห่งชาติ ที่ ๑/๒๕๕๗ เรื่อง การได้มาซึ่งสมาชิกสภาท้องถิ่นหรือผู้บริหารท้องถิ่นเป็นการชั่วคราว ลงวันที่ ๒๕ ธันวาคม ๒๕๕๗ ดังนี้

ลำดับที่	ชื่อ - สกุล	ตำแหน่ง	วันที่ดำรงในตำแหน่ง - พ้นจากตำแหน่ง
๑	นายสุดใจ ไตรรงค์	ประธานสภา อบต.	๑๙/๑๐/๒๕๖๐ - ไม่ได้กำหนด
๒	นายอภิชาติ สงครามรอด	รองประธาน อบต.	๑๙/๑๐/๒๕๖๐ - ไม่ได้กำหนด
๓	นายอดุลย์ เจริญรัมย์	เลขานุการสภา อบต.	๑๙/๑๐/๒๕๖๐ - ไม่ได้กำหนด
๔	นายสกลใส ปิตายัง	ส.อบต. ม.๑	๑๙/๑๐/๒๕๖๐ - ไม่ได้กำหนด
๕	นายสังวาล พิทักษา	ส.อบต. ม.๑	๑๙/๑๐/๒๕๖๐ - ไม่ได้กำหนด
๖	นายทองสุข บ่มกลาง	ส.อบต. ม.๒	๑๙/๑๐/๒๕๖๐ - ไม่ได้กำหนด
๗	นายสุธรรม อัยพัฒน์ปรีชา	ส. อบต. ม.๓	๑๙/๑๐/๒๕๖๐ - ไม่ได้กำหนด
๘	นายประจักษ์ ลิปัทสน์	ส. อบต. ม. ๔	๑๙/๑๐/๒๕๖๐ - ไม่ได้กำหนด
๙	นายธนกร ดำรงสุขคำคุณ	ส. อบต. ม. ๔	๑๙/๑๐/๒๕๖๐ - ไม่ได้กำหนด
๑๐	นายนิวัติ สีสืบมา	ส. อบต. ม. ๕	๑๙/๑๐/๒๕๖๐ - ไม่ได้กำหนด
๑๑	นายแฉล้ม พิทักษา	ส. อบต. ม. ๕	๑๙/๑๐/๒๕๖๐ - ไม่ได้กำหนด
๑๒	นางสมอน เจริญรัมย์	ส. อบต. ม. ๖	๑๙/๑๐/๒๕๖๐ - ไม่ได้กำหนด
๑๓	นางวณิษฐา แก้วกล้า	ส. อบต. ม. ๖	๑๙/๑๐/๒๕๖๐ - ไม่ได้กำหนด
๑๔	นายสิทธิพงษ์ บ่อไผ่	ส. อบต. ม. ๗	๑๙/๑๐/๒๕๖๐ - ไม่ได้กำหนด
๑๕	นายวัลย์ ปิงฉิมชาติ	ส. อบต. ม. ๗	๑๙/๑๐/๒๕๖๐ - ไม่ได้กำหนด
๑๖	นายเด่น บุญไธสง	ส. อบต. ม. ๘	๑๙/๑๐/๒๕๖๐ - ไม่ได้กำหนด
๑๗	นายคำสิงห์ เล็งไธสง	ส. อบต. ม. ๘	๑๙/๑๐/๒๕๖๐ - ไม่ได้กำหนด
๑๘	นายไพรัตน์ ตะเอียด	ส. อบต. ม. ๙	๑๙/๑๐/๒๕๖๐ - ไม่ได้กำหนด
๑๙	นายสำเริง แสงดาว	ส. อบต. ม. ๙	๑๙/๑๐/๒๕๖๐ - ไม่ได้กำหนด
๒๐	นายพูน เกิดทวีพันธ์	ส. อบต. ม. ๑๐	๑๙/๑๐/๒๕๖๐ - ไม่ได้กำหนด
๒๑	นายบัว สงครามรอด	ส. อบต. ม. ๑๐	๑๙/๑๐/๒๕๖๐ - ไม่ได้กำหนด
๒๒	นางภรณ์ชนก สารโรจน์	ส. อบต. ม. ๑๑	๑๙/๑๐/๒๕๖๐ - ไม่ได้กำหนด
๒๓	นายอ๋อม ชูนศรี	ส. อบต. ม. ๑๑	๑๙/๑๐/๒๕๖๐ - ไม่ได้กำหนด
๒๔	นายมานะ ศูนย์รัมย์	ส. อบต. ม. ๑๒	๑๙/๑๐/๒๕๖๐ - ไม่ได้กำหนด
๒๕	นายประเสริฐ คล้ายสูงเนิน	ส. อบต. ม. ๑๓	๑๙/๑๐/๒๕๖๐ - ไม่ได้กำหนด
๒๖	นางประภาภรณ์ สุขรัมย์	ส. อบต. ม. ๑๔	๑๙/๑๐/๒๕๖๐ - ไม่ได้กำหนด
๒๗	นางสำราญ นาราช	ส. อบต. ม. ๑๕	๑๙/๑๐/๒๕๖๐ - ไม่ได้กำหนด
๒๘	นายสนอง พงษ์ไธสง	ส. อบต. ม. ๑๕	๑๙/๑๐/๒๕๖๐ - ไม่ได้กำหนด
๒๙	นายสินธุประยงค์ ปองดี	ส. อบต. ม. ๑๖	๑๙/๑๐/๒๕๖๐ - ไม่ได้กำหนด
๓๐	นายบัว ยัดไธสง	ส. อบต. ม. ๑๖	๑๙/๑๐/๒๕๖๐ - ไม่ได้กำหนด

๓) องค์การบริหารส่วนตำบลโคกกลางแบ่งส่วนการบริหารออกเป็น หน่วยงานต่างๆ ดังนี้

๑. สำนักปลัด ๒. กองคลัง ๓. กองช่าง ๔. กองการศึกษา ศาสนาและวัฒนธรรม ๕. กองสวัสดิการสังคม ๖. กองสาธารณสุข

ตารางแสดงอัตราค่าจ้างพนักงานและลูกจ้างขององค์การบริหารส่วนตำบลโคกกลาง อำเภอลำปลายมาศ จังหวัดบุรีรัมย์ จำนวน ๔๑ คน จำแนกได้ดังนี้

ประเภท	จำนวนพนักงาน													จำนวนลูกจ้าง			
	บริหารท้องถิ่น			ผู้ชำนาญการท้องถิ่น			วิชาการ			ทั่วไป				รวม	การวัด	ค่าจ้าง	รวม
	ระดับสูง	ระดับกลาง	ระดับต่ำ	ระดับสูง	ระดับกลาง	ระดับต่ำ	ชำนาญการพิเศษ	ชำนาญการ	ปฏิบัติงาน	ครู	ชำนาญการ	ปฏิบัติงาน	ครูผู้สอน				
๑. สำนักปลัด	-	๓	๓	-	-	๑	-	๓	๒	-	-	๓	-	๑๓	-	๒	๒
๒. กองคลัง	-	-	-	-	-	๑	-	๑	-	-	-	-	-	๔	-	๒	๓
๓. กองช่าง	-	-	-	-	-	๑	-	๑	-	-	-	๑	-	๓	๓	๒	๒
๔. กองการศึกษา	-	-	-	-	-	๑	-	-	-	-	-	-	๑	๔	๓	-	๓
๕. กองสวัสดิการสังคม	-	-	-	-	-	๑	-	-	-	-	-	-	-	๒	๒	๒	๔
๖. กองสาธารณสุข	-	-	-	-	-	-	-	-	-	-	-	-	-	-	-	๑	๑
รวมทั้งสิ้น	-	๓	๓	-	-	๕	-	๕	๒	-	-	๓	๑	๒๔	๔	๑๑	๑๓

รวม	พนักงาน อบต.	จำนวน ๒๑ คน
	ครูผู้ดูแลเด็ก	จำนวน ๓ คน
	พนักงานจ้างตามภารกิจ	จำนวน ๔ คน
	พนักงานจ้างทั่วไป	จำนวน ๑๓ คน
	รวมทั้งสิ้น	จำนวน ๔๑ คน

(ข้อมูล ณ วันที่ ๓๑ สิงหาคม ๒๕๖๔)

**๒.๑ เขตการปกครอง** ที่ทำการองค์การบริหารส่วนตำบลโคกกลาง ตั้งอยู่ที่หมู่ที่ ๑ บ้านโคกกลาง ตำบลโคกกลาง อำเภอลำปลายมาศ จังหวัดบุรีรัมย์ ซึ่งองค์การบริหารส่วนตำบลโคกกลาง มีพื้นที่ครอบคลุม หมู่บ้านทั้งหมด ๑๖ หมู่บ้าน ตั้งอยู่ในเขตการปกครองของอำเภอลำปลายมาศ จังหวัดบุรีรัมย์ มีพื้นที่ ๗๒.๙๕ ตารางกิโลเมตรหรือเท่ากับ ๔๔,๕๙๓ ไร่ มีอาณาเขตติดต่อดังนี้ คือ

ทิศเหนือ	ติดต่อกับเขตองค์การบริหารส่วนตำบลหนองคู
ทิศใต้	ติดต่อกับเขตองค์การบริหารส่วนตำบลไทรินทร์และตำบลหนองโดน
ทิศตะวันออก	ติดต่อกับเขตองค์การบริหารส่วนตำบลบ้านยางและตำบลหนองบัวโลก
ทิศตะวันตก	ติดต่อกับเขตองค์การบริหารส่วนตำบลหนองกระเทียม

**๒.๒ การเลือกตั้ง** ตำบลโคกกลาง ได้แบ่งเขตการเลือกตั้งนายกองค์การบริหารส่วนตำบลโคกกลาง เป็น ๑ เขต สมาชิกสภา ได้แบ่งเขตการเลือกตั้งนายกองค์การบริหารส่วนตำบลโคกกลาง เป็น ๑๖ เขต ประชาชนในตำบลโคกกลาง ส่วนใหญ่ให้ความร่วมมือและร่วมทำกิจกรรมทางการเมือง ประชาชนมีส่วนร่วม ตามหลักการบริหารจัดการบ้านเมืองที่ดี โดยเข้าร่วมประชุมประชาคมในการจัดทำแผนพัฒนาท้องถิ่น ประชุมประชาคมแก้ไขปัญหาคความยากจน ได้เสนอแนะในกิจกรรมของ อบต. เพื่อนำไปสู่แนวทางการแก้ไขปัญหาที่ตรงตามความจำเป็นและความต้องการของประชาชนได้อย่างเป็นรูปธรรม

จำนวนผู้มีสิทธิเลือกตั้ง แยกเป็น

- บุคคลที่มีสิทธิเลือกตั้งอายุ ๑๕ ปี ทั้งตำบล ๗,๘๒๗ คน แบ่งเป็นชาย ๓,๘๕๔ คน หญิง ๓,๙๗๓ คน
- บุคคลที่มีสิทธิเลือกตั้งอายุ ๑๘ ปี ทั้งตำบล ๗,๕๐๑ คน แบ่งเป็นชาย ๓,๖๗๖ คน หญิง ๓,๘๒๕ คน
- บุคคลที่มีสิทธิเลือกตั้งอายุ ๒๐ ปี ทั้งตำบล ๗,๖๘๖ คน แบ่งเป็นชาย ๓,๕๖๕ คน หญิง ๓,๙๓๑ คน

(ข้อมูล ณ เดือนสิงหาคม ๒๕๖๔ จากสำนักบริหารทะเบียน กรมการปกครอง กระทรวงมหาดไทย)

## ๓. จำนวนประชากร

จำนวนประชากรในองค์การบริหารส่วนตำบลโคกกลาง มีจำนวนทั้งสิ้น ๙,๕๖๗ คน เป็นชาย ๔,๕๖๔ คน เป็นหญิง ๔,๖๑๓ คน และมีครัวเรือน ๒,๓๙๔ ครัวเรือน เมื่อเปรียบเทียบอัตราความหนาแน่นของประชากรต่อพื้นที่ทั้งหมดจะมีค่าประมาณ ๑๒๗ คน/ตารางกิโลเมตร (ข้อมูล ณ เดือนสิงหาคม ๒๕๖๔ จากสำนักบริหารงานทะเบียน กรมการปกครอง กระทรวงมหาดไทย)

ตารางแสดงจำนวนประชากรตำบลโคกกลาง

หมู่ที่	ชื่อหมู่บ้าน	ผู้ปกครอง	ตำแหน่ง	ชาย (คน)	หญิง (คน)	รวม (คน)	จำนวนครัวเรือน
๑	บ้านโคกกลาง	นางชนิสรา อ่อนนาค	ผู้ใหญ่บ้าน	๔๖๐	๔๔๙	๘๖๙	๒๖๓
๒	บ้านชีตุน	นายบัว เสือทองหงษ์	ผู้ใหญ่บ้าน	๓๖๗	๓๑๖	๖๘๓	๑๙๕
๓	บ้านสำโรง	นายโชติ พิมพ์ชาติ	ผู้ใหญ่บ้าน	๔๐๖	๔๓๙	๘๔๖	๒๐๐
๔	บ้านหนองฝักทอง	นายชำนาญ ใหญ่ใหม่แดง	ผู้ใหญ่บ้าน	๒๓๓	๒๕๖	๔๘๙	๑๙๖
๕	บ้านดอนลอย	นายจุกเพชร จุฑามย์	ผู้ใหญ่บ้าน	๓๐๕	๒๖๔	๕๖๙	๑๗๕
๖	บ้านโกรกประตู	นายกำชัย สร้อยจิต	ผู้ใหญ่บ้าน	๓๖๕	๓๑๕	๖๘๐	๒๖๑
๗	บ้านควางฮอย	นายวันชัย นิลพริศม์	กำนัน	๓๗๗	๓๗๖	๗๕๓	๑๕๙
๘	บ้านหนองดินเหนียว	นายวันทอง บุญโรตง	ผู้ใหญ่บ้าน	๒๗๖	๒๘๑	๕๖๗	๑๔๕
๙	บ้านหนองขวาง	นายสมาน นาควิเศษ	ผู้ใหญ่บ้าน	๒๘๙	๒๗๖	๕๖๕	๑๔๐
๑๐	บ้านหนองพลวง	นายเสนอ ไร่นกลาง	ผู้ใหญ่บ้าน	๒๓๙	๒๐๖	๔๔๕	๑๐๙
๑๑	บ้านเก่า	นางกัญญา พูนศรี	ผู้ใหญ่บ้าน	๑๕๓	๑๖๔	๓๑๗	๙๙
๑๒	บ้านโคกกลางมีละ	นายอรุณี เอื้องริสพันธ์	ผู้ใหญ่บ้าน	๒๐๙	๒๐๕	๔๑๔	๑๓๕
๑๓	บ้านควางฮอยพัฒนา	นายสุธ ดวงสูงเนิน	ผู้ใหญ่บ้าน	๔๐๕	๔๖๔	๘๖๙	๒๒๓
๑๔	บ้านโพนชีตุน	นายสยาม สิบพัน	ผู้ใหญ่บ้าน	๓๒๙	๓๗๖	๖๖๐	๑๖๔
๑๕	บ้านโพนงาม	นายสมพงษ์ สารรัมย์	ผู้ใหญ่บ้าน	๒๗๕	๒๓๑	๕๐๖	๑๖๗
๑๖	บ้านร่มเย็น	นายสมหมาย ชวลรัมย์	ผู้ใหญ่บ้าน	๓๐๑	๓๐๓	๖๐๔	๑๗
รวมประชากรทั้ง ๑๖ หมู่บ้าน				๔,๕๖๔	๔,๖๑๓	๙,๑๗๗	๒,๕๖๖

## ๔. สภาพทางสังคม

## ๔.๑ การศึกษา

สถานศึกษาในเขตองค์การบริหารส่วนตำบลโคกกลาง มีโรงเรียนประถมศึกษานอกเขตบริการ ดังนี้

๑. โรงเรียนบ้านโคกกลาง หมู่ที่ ๑ ตำบลโคกกลาง อำเภอลำปลายมาศ จังหวัดบุรีรัมย์
๒. โรงเรียนบ้านโกรกประดู่ หมู่ที่ ๖ ตำบลโคกกลาง อำเภอลำปลายมาศ จังหวัดบุรีรัมย์
๓. โรงเรียนบ้านกวางงอย หมู่ที่ ๗ ตำบลโคกกลาง อำเภอลำปลายมาศ จังหวัดบุรีรัมย์
๔. โรงเรียนปัญญาคาม หมู่ที่ ๔ ตำบลโคกกลาง อำเภอลำปลายมาศ จังหวัดบุรีรัมย์

สถานศึกษาเอกชนดังนี้

๑. โรงเรียนนิชัยพัฒนา หมู่ที่ ๑๓ ตำบลโคกกลาง อำเภอลำปลายมาศ จังหวัดบุรีรัมย์
๒. โรงเรียนลำปลายมาศพัฒนา หมู่ที่ ๑๓ ตำบลโคกกลาง อำเภอลำปลายมาศ จังหวัด

บุรีรัมย์

ศูนย์รับเลี้ยงเด็กก่อนเกณฑ์

๑. ศูนย์พัฒนาเด็กเล็กตำบลโคกกลาง หมู่ที่ ๑ ตำบลโคกกลาง อำเภอลำปลายมาศ จังหวัดบุรีรัมย์

## ๔.๒ สาธารณสุข ศูนย์บริการสาธารณสุข มี ๒ แห่ง คือ

๑. โรงพยาบาลส่งเสริมสุขภาพชุมชนตำบลโคกกลาง ตั้งอยู่หมู่ที่ ๑ ตำบลโคกกลาง อำเภอลำปลายมาศ จังหวัดบุรีรัมย์

๒. โรงพยาบาลส่งเสริมสุขภาพชุมชนบ้านโกรกประดู่ ตั้งอยู่หมู่ที่ ๖ ตำบลโคกกลาง อำเภอลำปลายมาศ จังหวัดบุรีรัมย์

มีเจ้าหน้าที่ด้านการแพทย์ ให้ให้บริการแก่ประชาชนตำบลโคกกลางและตำบลข้างเคียงในการปฐมพยาบาลเบื้องต้นและให้คำปรึกษาในการดูแลสุขภาพ และโรงพยาบาลส่งเสริมสุขภาพชุมชนทั้งสองแห่งนี้ ยังได้ร่วมมือกับองค์การบริหารส่วนตำบลโคกกลาง จัดกิจกรรมส่งเสริมสุขภาพให้กับประชาชนในตำบลอย่างต่อเนื่องทุกปี เช่น ส่งเสริมการออกกำลังกาย งดสูบบุหรี่ งดดื่มสุรา การตรวจสุขภาพเคลื่อนที่การจัดอาสาสมัครดูแลสุขภาพผู้เฒ่าผู้แก่ การป้องกันและควบคุมโรคไข้เลือดออก ฯลฯ เป็นการทำงานเชิง บูรณาการร่วมกับส่วนราชการที่อยู่ในพื้นที่เพื่อให้บริการแก่ประชาชนในด้านสุขภาพ

๔.๓ อาชญากรรม ในองค์การบริหารส่วนตำบลโคกกลาง อยู่ในความรับผิดชอบของสถานีตำรวจภูธรอำเภอลำปลายมาศ อำเภอลำปลายมาศ จังหวัดบุรีรัมย์ ที่คอยให้บริการประชาชนด้านความปลอดภัยในชีวิตและทรัพย์สิน และองค์การบริหารส่วนตำบลโคกกลาง คอยประสานให้บริการเรื่องบรรเทาสาธารณภัยต่างๆ จากการสำรวจข้อมูลพื้นฐานพบว่า ในเขตพื้นที่ตำบลโคกกลางไม่มีเหตุอาชญากรรมเกิดขึ้น แต่มีการลักเล็กขโมยน้อยทรัพย์สินประชาชนบ้าง มีอุบัติเหตุทางรถ ซึ่ง องค์การบริหารส่วนตำบลโคกกลาง ได้แก้ไขปัญหามา โดยอาศัยหน้าที่และงบประมาณที่มีอยู่อย่างจำกัด เช่น ตั้งจุดบริการประชาชนในช่วงเทศกาลที่มีวันหยุดหลายวัน เพื่ออำนวยความสะดวกให้กับประชาชน แต่ปัญหาระยะเป็นประจักษ์ คือ การทะเลาะวิวาทของวัยรุ่น โดยเฉพาะในสถานที่จัดงานดนตรี งานบวชหรือ เป็นปัญหาที่ชุมชนได้รับผลกระทบเป็นอเนก การแก้ไขปัญหาคือ การแจ้งเตือนให้ผู้ปกครองดูแลบุตรหลานของตน ประชาสัมพันธ์ให้ทราบถึงผลกระทบ ผลเสียหาย และโทษที่ได้รับจากการทะเลาะวิวาท การขอความร่วมมือไปยังผู้นำ และขอคำสั่งจากตำรวจ ผู้นำชุมชน อปพร. เพื่อระงับเหตุไม่ให้เกิดการสูญเสียในชีวิตและทรัพย์สิน ลดความรุนแรง และปัจจุบันก็ยังมีปัญหาในลักษณะนี้อยู่ เพราะยังไม่มีแนวทางในการแก้ไขปัญหานี้ได้อย่างชัดเจน จึงให้มีการบูรณาการ

การทำงานร่วมกันกับหลายฝ่ายแล้ว แต่ปัญหาก็ยังเกิดขึ้นซึ่งเป็นเรื่องที่ต้อง องค์การบริหารส่วนตำบล โลกกลาง จะหาวิธีการและแนวทางแก้ไขปัญหานั้นให้ได้อย่างเป็นรูปธรรมต่อไป

๔.๔ ยาลูกคิด ชุมชน ประชาชน นโยบายของผู้บริหาร องค์การบริหารส่วนตำบลโลกกลาง ที่มี การจัดงานเชิงบูรณาการ ด้านการส่งเสริมสุขภาพและอยู่เป็นประจําที่มีการจัดกิจกรรม เช่น การรณรงค์ การประชาสัมพันธ์ การฝึกอบรมให้ความรู้ ด้านอนามัยจากเจ้าหน้าที่ขององค์การบริหารส่วนตำบล โลกกลาง ก็จะได้รายงานให้อำเภอและ สกอ. ทราบเพื่อหาแนวทางแก้ไขต่อไป แล้วแต่กรณี และปัจจุบัน ก็ได้รับความร่วมมือเป็นอย่างดีตลอดมา

๔.๕ การสังคมสงเคราะห์ องค์การบริหารส่วนตำบลโลกกลาง ได้ดำเนินการด้านสังคมสงเคราะห์ ตามอำนาจหน้าที่ ดังนี้

- ๑) การจ่ายเบี้ยยังชีพให้กับผู้สูงอายุ ผู้พิการ และผู้ป่วยเอดส์
- ๒) การรับลงทะเบียนและประสานงานโครงการรับเงินอุดหนุนเพื่อการเลี้ยงดูเด็กแรกเกิด
- ๓) การประสานงานการทำบัตรผู้พิการ
- ๔) การส่งเสริมและสนับสนุน ช่วยเหลือผู้ยากจน ยากไร้ รายได้น้อย และผู้ด้อยโอกาสไร้ที่พึ่ง
- ๕) การปรับปรุงซ่อมแซมบ้านผู้ยากจน

## ๕. ระบบบริการพื้นฐาน

ในเขตพื้นที่ตำบลโลกกลาง มีระบบบริการพื้นฐาน ดังนี้

๕.๑ การไฟฟ้า สำหรับให้บริการประชาชนด้านการไฟฟ้าในเขตองค์การบริหารส่วนตำบล โลกกลาง เป็นหน้าที่และความรับผิดชอบของการไฟฟ้าส่วนภูมิภาคสาขาอำเภอลำปลายมาศ ส่วนองค์การบริหารส่วนตำบลโลกกลาง ได้รับผิดชอบในการบำรุงรักษาซ่อมแซมและจัดสรรงบประมาณ เป็นค่าใช้จ่าย ในการซื้ออุปกรณ์เฉพาะไฟฟ้าสาธารณะเพื่อให้แสงสว่าง ตามถนน ตรอก ซอย เท่านั้น

๑) จำนวนครัวเรือนที่ใช้ไฟฟ้าในเขตองค์การบริหารส่วนตำบลโลกกลาง ๖,๓๔๔ ครัวเรือน คิดเป็นร้อยละ ๑๐๐ ของจำนวนครัวเรือนทั้งหมดในพื้นที่ตำบลโลกกลาง

๒) จำนวนหมู่บ้านที่ได้รับการบริการติดตั้งไฟฟ้าส่องสว่างสาธารณะ ในเขตองค์การบริหาร ส่วนตำบลโลกกลางมีจำนวน ๑๖ หมู่บ้าน คิดเป็นร้อยละ ๑๐๐ ของจำนวนหมู่บ้านทั้งหมดในพื้นที่ ตำบลโลกกลาง

๕.๒ การประปา ระบบประปาในเขตองค์การบริหารส่วนตำบลโลกกลาง ได้ดำเนินการโดย แต่ละหมู่บ้านบริหารจัดการกันเอง ซึ่งมีครัวเรือนที่ใช้น้ำประปา ประมาณ ๒,๔๖๖ ครัวเรือน ดังนี้

- ๕.๒.๑ ประปาหมู่บ้าน จำนวน ๑๕ แห่ง
- ๕.๒.๒ ประปาอาสา จำนวน ๑๐ แห่ง

๕.๓ โทรศัพท์ ประชาชนในเขตองค์การบริหารส่วนตำบลโลกกลาง ร้อยละ ๑๐๐ ไร้โทรศัพท์ส่วนบุคคลครอบคลุมนทุกครัวเรือน ๖,๔๖๖ ครัวเรือน

๕.๔ ไปรษณีย์ การขนส่งวัสดุและครุภัณฑ์ ที่ทำการไปรษณีย์ อำเภอลำปลายมาศ ตั้งอยู่ที่เทศบาลตำบลลำปลายมาศ ให้บริการไปรษณีย์ จำกัดายไปรษณีย์อาคร บริการธนาคาร ฟิล์มและตัว แสดงเงินไปรษณีย์ แก่ประชาชนทั่วไปและประชาชนตำบลโลกกลาง ต้องเดินทางเพื่อไปใช้บริการ ด้วย ระยะทางประมาณ ๖ กิโลเมตร

๕.๕ การคมนาคม การจราจร การคมนาคมขนส่งในเขตองค์การบริหารส่วนตำบลโคกกลาง ในปัจจุบันนับว่าสะดวกมากขึ้นเพราะได้มีการพัฒนาถนนหนทางภายในเขตองค์การบริหารส่วนตำบลโคกกลาง ทำให้การติดต่อระหว่างชุมชนสะดวกขึ้น องค์การบริหารส่วนตำบลโคกกลาง ยังมีถนนทางหลวงสายอำเภอลำปลายมาศ - นางรอง ซึ่งสามารถติดต่อกับอำเภอใกล้เคียง ได้สะดวก ดังนี้

- องค์การบริหารส่วนตำบลโคกกลาง - อำเภอลำปลายมาศ จังหวัดบุรีรัมย์ ระยะทาง ๒ กิโลเมตร
- องค์การบริหารส่วนตำบลโคกกลาง - อำเภอนางรอง จังหวัดบุรีรัมย์ ระยะทาง ๓๗ กิโลเมตร

## ๖. ระบบเศรษฐกิจ

๖.๑ การเกษตร อาชีพหารเกษตร ในเขตพื้นที่องค์การบริหารส่วนตำบลโคกกลาง พื้นที่ส่วนใหญ่จะเป็นที่ราบ อาชีพหลักของประชาชนในพื้นที่ ส่วนใหญ่คือเกษตรกรรม พืชเศรษฐกิจที่สำคัญและมีขมปลูกส่วนใหญ่ ได้แก่ ข้าว อ้อย มันสำปะหลัง ยางพารา ตามลำดับ นอกจากนี้การปลูกพืชเศรษฐกิจและยังมีการปลูกผลไม้ และพืชผักสวนครัวไว้บริโภคภายในครัวเรือน เพื่อลดค่าใช้จ่ายในชีวิตประจำวัน

๖.๒ การประมง มีแหล่งน้ำธรรมชาติที่ใช้ในการประมง คือ ลำน้ำมาศมาศ

๖.๓ การปศุสัตว์ มีกรรมเลี้ยงสัตว์เพื่อการบริโภคจำหน่ายในหมู่บ้าน เช่น สุกร ไก่ เป็ด วัว กระบือ ฯลฯ

๖.๔ การบริการ มีสถานบริการดังนี้

- ๖.๔.๑ มีร้านสหกรณ์ ในพื้นที่ จำนวน ๑ แห่ง
- ๖.๔.๒ มีโรงเรียนขนาดเล็ก ในพื้นที่ จำนวน ๔๑ แห่ง

๖.๕ การท่องเที่ยว พระธาตุหนองหลวง หมู่ที่ ๑๐ ต. โคกกลาง อ. ลำปลายมาศ จ. บุรีรัมย์

๖.๖ อุตสาหกรรม การประกอบกรอุตสาหกรรมในเขตองค์การบริหารส่วนตำบลโคกกลาง ส่วนใหญ่เป็นอุตสาหกรรมขนาดเล็ก

ประเภทโรงงานอุตสาหกรรม	จำนวน (แห่ง)
๑. โรงงาน	๒
๒. โรงสีข้าว	๔๑
๓. โรงเย็บจักร	๕

๖.๗ การพาณิชย์และกลุ่มอาชีพ

- ๖.๗.๑ กลุ่มชนแม่โขง หมู่ที่ ๑
- ๖.๗.๒ กลุ่มทอผ้าบ้านจี่ดุ่น หมู่ที่ ๒
- ๖.๗.๓ กลุ่มเย็บผ้า หมู่ที่ ๒ , ๑๔
- ๖.๗.๔ กลุ่มกลุ่มแปรรูปผลผลิตทางการเกษตร หมู่ที่ ๓
- ๖.๗.๕ กลุ่มทอเสื่อกก หมู่ที่ ๗ , ๑๐
- ๖.๗.๖ กลุ่มทวงหรือตัดดอกไม้เงินไหม หมู่ที่ ๑๔



๖.๘ แร่งงาน ราษฎรส่วนใหญ่ประมาณประกอบอาชีพทำการเกษตรกรรมได้แก่ทำนา บ่อปลูกข้าว อาชีพรอง ทำไร่ไถ้อ้อย ไร่มันสำปะหลัง อาชีพเสริม บ่อปลูกพืชสวนครัว รับราชการและรับจ้างทั่วไป

#### ๗. ศาสนา ประเพณี วัฒนธรรม

๗.๑ การนับถือศาสนา ประชาชนในเขตองค์การบริหารส่วนตำบลโคกกลางส่วนใหญ่มีศาสนาพุทธในเขตองค์การบริหารส่วนตำบลมีวัด จำนวน ๑๐ แห่ง และสำนักสงฆ์ จำนวน ๑ แห่ง รวมทั้งสิ้น ๑๑ แห่ง ดังนี้

- ๗.๑.๑ วัดจตุคามวัชฌิมาราม (หมู่ที่ ๑ บ้านโคกกลาง)
- ๗.๑.๒ วัดพัฒนาธรรม (วัดสำโรง) (หมู่ที่ ๓ บ้านสำโรง)
- ๗.๑.๓ วัดหนองหูกทอง (หมู่ที่ ๔ บ้านหนองหูกทอง)
- ๗.๑.๔ วัดดอนลอย (หมู่ที่ ๕ บ้านดอนลอย)
- ๗.๑.๕ วัดบ้านโกรกประดู่ (หมู่ที่ ๖ บ้านโกรกประดู่)
- ๗.๑.๖ วัดกวางงอย (หมู่ที่ ๗ บ้านกวางงอย)
- ๗.๑.๗ วัดหนองโดนน้อย (หมู่ที่ ๘ บ้านหนองโดนน้อย)
- ๗.๑.๘ วัดหนองขวาง (หมู่ที่ ๙ บ้านหนองขวาง)
- ๗.๑.๙ วัดหนองหลวง (หมู่ที่ ๑๐ บ้านหนองหลวง)
- ๗.๑.๑๐ วัดบ้านเก่าพุทธวิเศษ (หมู่ที่ ๑๑ บ้านเก่า)
- ๗.๑.๑๑ สำนักสงฆ์
- ๗.๑.๑๒ สำนักสงฆ์วัดป่าสามัคคีธรรม (หมู่ที่ ๑๕ บ้านไทรงาม)

๗.๒ ประเพณีและงานประจำปี ประเพณีและวัฒนธรรมเป็นอันหนึ่งอันเดียวกันเหมือนกับประเพณีท้องถิ่นอื่น ๆ ดังนี้

- ๗.๒.๑ ประเพณีสงกรานต์ วันที่ ๑๒ - ๑๓ เมษายน ของทุกปี
- ๗.๒.๒ ประเพณีเข้าพรรษา ประมาณเดือนกรกฎาคม
- ๗.๒.๓ ประเพณีลอยกระทง วันขึ้น ๑๕ ค่ำ เดือน ๑๒ จัดงานประเพณีลอยกระทง ประภาศ ขบวนแห่นางนพพศ ประภาศขบวนพมาศ ประภาศกระทง
- ๗.๒.๔ ประเพณีขึ้นปีใหม่ วันที่ ๑ มกราคม จัดงานทำบุญตักบาตรร่วมกัน

๗.๓ ภูมิปัญญาท้องถิ่น ภาษา ในเขตองค์การบริหารส่วนตำบลโคกกลางมีภาษาถิ่นหลากหลายที่ใช้สื่อสารในชีวิตประจำวัน ภาษาถิ่นไทยนางรอง (ไทยเป็ง) จึงมีสำเนียงคล้ายภาษาถิ่นไทยโคราช นอกนั้นเป็นภาษาถิ่นไทยอีสาน ลาว ปนอยู่บ้างเล็กน้อย แม้จะใช้ภาษาถิ่นไร้อย่างต่างกัน

- ๗.๔ สินค้าพื้นเมืองและของหัตถ์ศิลป
- ๗.๗.๑ กลุ่มขนมไทย หมู่ที่ ๑
- ๗.๗.๒ กลุ่มทอผ้าบ้านชีตุน หมู่ที่ ๒
- ๗.๗.๓ กลุ่มเย็บผ้า หมู่ที่ ๒ , ๑๔
- ๗.๗.๔ กลุ่มกลุ่มแปรรูปผลิตภัณฑ์ทางการเกษตร หมู่ที่ ๑
- ๗.๗.๕ กลุ่มทอเสื่อกก หมู่ที่ ๗ , ๑๐
- ๗.๗.๖ กลุ่มพวงหรีดดอกไม้จันทร์ หมู่ที่ ๑๔

## ๘. ทรัพยากรธรรมชาติ

## ๘.๑ น้ำ

## แหล่งน้ำธรรมชาติ

หนอง	๔๖	แห่ง
ลำห้วย	๑๓	แห่ง

## แหล่งน้ำที่สร้างขึ้น

คลองชลประทาน	๑	แห่ง
ประปาหมู่บ้าน	๑๕	แห่ง
ประปาอาสา	๑๐	แห่ง
สระน้ำสาธารณะประโยชน์	๗	แห่ง
เหมือง	๑	แห่ง

๘.๒ ป่าไม้ ในเขตตำบลโคกกลาง ลักษณะไม้ยืนต้น ประเภท ไม้เต็ง ไม้ประดู่ ไม้มะค่าแต่ ฯลฯ และมีพื้นที่ป่าไม้ทั้งหมดประมาณ ๕,๐๗๑ ไร่ ดังนี้

๑. หมู่ที่ ๒ ป่าโคกป่าช้าบ้านชีดุ่น	จำนวน	๖๘	ไร่
๒. หมู่ที่ ๕ , ๑๔ ป่าโคกโคงดู	จำนวน	๑๒๘	ไร่
๓. หมู่ที่ ๖ ไร่จ้ำโคกหนองยาว	จำนวน	๗๙	ไร่
๔. หมู่ที่ ๘, ๑๕ ,๑๖ ป่าโคกหนองเพ็ก หนองหญ้า	จำนวน	๙๐๐	ไร่
๕. หมู่ที่ ๘ ป่าหนองโคง	จำนวน	๙๕	ไร่
๖. หมู่ที่ ๙ ป่าโคกกระเบื้อง	จำนวน	๓,๓๐๐	ไร่
๗. หมู่ที่ ๑๐ ป่าโคกหนองตาเผือก	จำนวน	๗๕๐	ไร่
๘. หมู่ที่ ๑๓ ป่าช้าบ้านกวางงอย	จำนวน	๕๑	ไร่

๘.๓ ภูเขา - ไม่มี -

๘.๔ คุณภาพของทรัพยากรธรรมชาติ ในพื้นที่ตำบลโคกกลาง มีแหล่งทรัพยากรธรรมชาติ เช่น ป่าไม้ แหล่งน้ำธรรมชาติ

## ๙. อื่นๆ

- ไม่มี -

## ส่วนที่ ๒

### ยุทธศาสตร์องค์กรปกครองส่วนท้องถิ่น

#### ๑. ความสัมพันธ์ระหว่างแผนพัฒนาระดับมหภาค

องค์กรปกครองส่วนท้องถิ่นมีบทบาทสำคัญยิ่งในการพัฒนาประเทศ ดังนั้นทิศทางการพัฒนาของท้องถิ่นจึงจำเป็นต้องมีความสอดคล้องเป็นไปในทิศทางเดียวกับการพัฒนาประเทศ คือ มีความสอดคล้องกับยุทธศาสตร์ชาติ ๒๐ ปี แผนพัฒนาเศรษฐกิจและสังคมแห่งชาติ แผนพัฒนาภาค แผนพัฒนาภูมิภาค จังหวัด และยุทธศาสตร์การพัฒนาขององค์กรปกครองส่วนท้องถิ่นในเขตจังหวัดสรุปเฉพาะที่เกี่ยวข้องกับการพัฒนาท้องถิ่น ดังนี้

##### ๑.๑ แผนยุทธศาสตร์ชาติ ๒๐ ปี (พ.ศ.๒๕๖๐ - ๒๕๗๙)

เพื่อให้บรรลุวิสัยทัศน์ “ประเทศไทยมีความมั่นคง มั่งคั่ง ยั่งยืน เป็นประเทศพัฒนาแล้ว ด้วยการพัฒนาตามปรัชญาของเศรษฐกิจพอเพียง” นำไปสู่การพัฒนาให้คนไทยมีความสุขและตอบสนองต่อการบรรลุซึ่งผลประโยชน์แห่งชาติ ในการที่จะพัฒนาคุณภาพชีวิต สร้างรายได้ระดับสูง เป็นพัฒนาแล้ว และสร้างความสุขของคนไทย สังคมมีความมั่นคง เหมอภาคและเป็นธรรม ประเทศสามารถแข่งขันได้ในระบบเศรษฐกิจ

ยุทธศาสตร์ชาติ ๒๐ ปี (พ.ศ. ๒๕๖๐ - ๒๕๗๙) มี ๖ ด้าน ดังนี้

- (๑) ยุทธศาสตร์ด้านความมั่นคง
- (๒) ยุทธศาสตร์ด้านการสร้างความสามารถในการแข่งขัน
- (๓) ยุทธศาสตร์การพัฒนาและเสริมสร้างศักยภาพคน
- (๔) ยุทธศาสตร์ด้านกวางขวางสร้างโอกาสความเสมอภาคและเท่าเทียมกับทางสังคม
- (๕) ยุทธศาสตร์ด้านการสร้างการเติบโตบนคุณภาพชีวิตที่เป็นมิตรกับสิ่งแวดล้อม
- (๖) ยุทธศาสตร์ด้านการปรับสมดุลและพัฒนาระบบการบริหารจัดการภาครัฐ

กรอบแนวทางที่สำคัญของยุทธศาสตร์ชาติระยะ ๒๐ ปี

##### ๑. ด้านความมั่นคง

๑.๑ เสริมสร้างความมั่นคงของสถาบันหลักและการปกครองระบอบประชาธิปไตยอันมีพระมหากษัตริย์ทรงเป็นประมุข

๑.๒ ปฏิรูปกลไกการบริหารประเทศและพัฒนาความมั่นคงทางการเมือง ขจัดคอร์รัปชัน สร้างความเชื่อมั่นในกระบวนการยุติธรรม

๑.๓ การรักษาความมั่นคงภายในและความสงบเรียบร้อยภายในตลอดจนการบริหารจัดการความมั่นคงชายแดนและฝั่งทะเล

๑.๔ การพัฒนาระบบ กลไก มาตรการและความร่วมมือระหว่างประเทศทุกระดับและรักษาคุณภาพความสัมพันธ์กับประเทศมหาอำนาจ เพื่อป้องกันและแก้ไขปัญหาความมั่นคงรูปแบบใหม่

๑.๕ การพัฒนาเสริมสร้างศักยภาพการชนนิกกำลังป้องกันประเทศ การรักษาความสงบเรียบร้อยภายในประเทศ สร้างความร่วมมือกับประเทศเพื่อนบ้านและมิตรประเทศ

๑.๖ การพัฒนาระบบการเตรียมพร้อมแห่งชาติและระบบบริหารจัดการภัยพิบัติ รักษาความมั่นคงของฐานทรัพยากรธรรมชาติสิ่งแวดล้อม

๑.๗ การปรับกระบวนการทำงานของกลไกที่เกี่ยวข้องจากแนวตั้งสู่แนวระนาบมากขึ้น

## ๒. ด้านการสร้างความสามารถในการแข่งขัน

๒.๑ การพัฒนาผลงานระหว่างเศรษฐกิจ ส่งเสริมการค้า การลงทุน พัฒนาสู่เวทีการค้า

๒.๒ การพัฒนาภาคการผลิตและบริการ เสริมสร้างฐานการผลิตเข้มแข็งยั่งยืน และส่งเสริมเกษตรกรรายย่อยสู่เกษตรกรยั่งยืนเป็นมิตรกับสิ่งแวดล้อม

๒.๓ การพัฒนาผู้ประกอบการและเศรษฐกิจชุมชน พัฒนาทักษะผู้ประกอบการ ยกระดับผลิตภาพแรงงานและพัฒนา SMEs ผู้ส่งออก

๒.๔ การพัฒนาพื้นที่เศรษฐกิจพิเศษและเมือง พัฒนาเขตเศรษฐกิจพิเศษชายแดนและพัฒนาระบบเมืองศูนย์กลางความเจริญ

๒.๕ การลงทุนพัฒนาโครงสร้างพื้นฐาน ด้านการขนส่งความมั่นคงและพลังงาน ระบบเทคโนโลยีสารสนเทศ และการวิจัยและพัฒนา

๒.๖ การเชื่อมโยงกับภูมิภาคและเศรษฐกิจโลก สร้างความเป็นหุ้นส่วนการพัฒนากับนานาชาติ ส่งเสริมให้ไทยเป็นฐานของการประกอบธุรกิจ ฯลฯ

## ๓. ด้านการพัฒนาและเสริมสร้างศักยภาพชุมชน

๓.๑ พัฒนาคุณภาพคนตลอดช่วงชีวิต

๓.๒ การยกระดับการศึกษาและการเรียนรู้ให้มีคุณภาพเท่าเทียมและทั่วถึง

๓.๓ ปูกลู่วิ่งระเบียบวินัย คุณธรรม จริยธรรม ค่านิยม ที่พึงประสงค์

๓.๔ การสร้างเสริมให้คนมีสุขภาพภาวะที่ดี

๓.๕ การสร้างความอยู่ดีมีสุขของครอบครัวไทย

## ๔. ด้านการสร้างความเสมอภาคและเท่าเทียมกันทางสังคม

๔.๑ สร้างความมั่นคงและการลดความเหลื่อมล้ำทางเศรษฐกิจและสังคม

๔.๒ พัฒนาระบบบริการและระบบบริหารจัดการสุขภาพ

๔.๓ มีสภาพแวดล้อมและนวัตกรรมที่เอื้อต่อการดำรงชีวิตในสังคมสูงวัย

๔.๔ สร้างความเข้มแข็งของสถาบันทางสังคม พึ่งพาพึ่งพาและความร่วมมือกันของชุมชน

๔.๕ พัฒนาการสื่อสารมวลชนให้เป็นกลไกในการสนับสนุนการพัฒนา

## ๕. ด้านการสร้างความเติบโตบนคุณภาพชีวิตที่เป็นมิตรกับสิ่งแวดล้อม

๕.๑ จัดระบบอนุรักษ์ พืชพันธุ์และป้องกันการทำลายหรือภัยธรรมชาติ

๕.๒ วางระบบบริหารจัดการน้ำให้มีประสิทธิภาพทั้ง ๒๕ ลุ่มน้ำ เน้นการปรับระบบการบริหารจัดการอุทกภัยอย่างบูรณาการ

๕.๓ การพัฒนาและใช้พลังงานที่เป็นมิตรกับสิ่งแวดล้อม

๕.๔ การพัฒนาเมืองอุตสาหกรรมเชิงนิเวศและเมืองที่เป็นมิตรกับสิ่งแวดล้อม

๕.๕ การร่วมลดปัญหาโลกร้อนและปรับตัวให้พร้อมกับการเปลี่ยนแปลงสภาพภูมิอากาศ

๕.๖ การใช้เครื่องมือทางเศรษฐศาสตร์และนโยบายการคลังเพื่อสิ่งแวดล้อม

## ๖. ด้านการปรับสมดุลและพัฒนาระบบบริหารจัดการภาครัฐ

๖.๑ การปรับปรุงโครงสร้าง บทบาท ภารกิจของหน่วยงานภาครัฐ ให้มีขนาดที่เหมาะสม

๖.๒ การวางระบบบริหารราชการแบบบูรณาการ

๖.๓ การพัฒนาระบบบริหารจัดการกำลังคนและพัฒนาบุคลากรภาครัฐ

๖.๔ การต่อต้านการทุจริตและประพฤติมิชอบ

- ๖.๕ การปรับปรุงกฎหมายและระเบียบต่างๆ ให้ทันสมัย เป็นธรรมและเป็นสากล
- ๖.๖ พัฒนาระบบการให้บริการประชาชนของหน่วยงานภาครัฐ
- ๖.๗ ปรับปรุงการบริหารจัดการรายได้และรายจ่ายของภาครัฐ

**๑.๒ แผนพัฒนาเศรษฐกิจและสังคมแห่งชาติ ฉบับที่ ๑๒ ( พ.ศ. ๒๕๖๐ - ๒๕๖๔ )**

แผนพัฒนาเศรษฐกิจและสังคมแห่งชาติ ฉบับที่ ๑๒ พ.ศ.๒๕๖๐ - ๒๕๖๔ ได้มีเป้าหมายหลัก "ปรัชญาเศรษฐกิจพอเพียง" มาเป็นปรัชญานำทางในการพัฒนาประเทศอย่างต่อเนื่องจากแผนพัฒนาเศรษฐกิจและสังคมแห่งชาติ ฉบับที่ ๙ - ๑๑ โดยการจัดทำแผนพัฒนาเศรษฐกิจและสังคมแห่งชาติฉบับที่ ๑๒ ครั้งนี้ สำนักคณะกรรมการพัฒนาเศรษฐกิจและสังคมแห่งชาติ (สศช.) ได้จัดทำบนพื้นฐานของกรอบยุทธศาสตร์ชาติ ๒๐ ปี (พ.ศ.๒๕๖๐-๒๕๗๙) ซึ่งเป็นแผนหลักของการพัฒนาประเทศและเป้าหมายการพัฒนาที่ยั่งยืน (Sustainable Development Goals : SDGs) รวมทั้งการปรับโครงสร้างประเทศไทยไปสู่ประเทศไทย ๔.๐ ตลอดจนประเด็นการปฏิรูปประเทศ นอกจากนี้ได้ให้ความสำคัญกับการมีส่วนร่วมของภาคีการพัฒนาทุกภาคส่วน เพื่อร่วมกันกำหนดวิสัยทัศน์และทิศทางของการพัฒนาประเทศ รวมทั้งร่วมจัดทำรายละเอียดยุทธศาสตร์ของแผนฯ เพื่อมุ่งสู่ "ความมั่นคง มั่งคั่ง และยั่งยืน"

ยุทธศาสตร์การพัฒนาประเทศ แผนพัฒนาฯ ฉบับที่ ๑๒ ได้กำหนดยุทธศาสตร์การพัฒนาประเทศไทยทั้งหมด ๑๐ ยุทธศาสตร์ โดยมียุทธศาสตร์ตามกรอบยุทธศาสตร์ชาติ ๒๐ ปี ๖ ยุทธศาสตร์หลัก และอีก ๔ ยุทธศาสตร์ที่เป็นปัจจัยสนับสนุน ดังนี้

- ๑. การเสริมสร้างและพัฒนาศักยภาพคนมนุษย์
- ๒. ยุทธศาสตร์การสร้างความเป็นธรรมและลดความเหลื่อมล้ำในสังคม
- ๓. ยุทธศาสตร์การสร้างความเข้มแข็งทางเศรษฐกิจและแข่งขันได้อย่างยั่งยืน
- ๔. ยุทธศาสตร์การเติบโตที่เป็นมิตรกับสิ่งแวดล้อมเพื่อการพัฒนาที่ยั่งยืน
- ๕. ยุทธศาสตร์การเสริมสร้างความมั่นคงแห่งชาติเพื่อการพัฒนาประเทศสู่ความมั่นคงและยั่งยืน
- ๖. ยุทธศาสตร์การบริหารจัดการในภาครัฐ การป้องกันกรทุจริตประพฤติกมิชอบ และธรรมาภิบาล

ในสังคมไทย

- ๗. ยุทธศาสตร์การพัฒนาโครงสร้างพื้นฐานและระบบโลจิสติกส์
- ๘. ยุทธศาสตร์การพัฒนาวิทยาศาสตร์ เทคโนโลยี วิจัย และนวัตกรรม
- ๙. ยุทธศาสตร์การพัฒนาภาค เมือง และพื้นที่เศรษฐกิจ
- ๑๐. ยุทธศาสตร์ความร่วมมือระหว่างประเทศเพื่อการพัฒนา

**แนวทางการพัฒนาตามยุทธศาสตร์ที่ ๑**

การเสริมสร้างและพัฒนาศักยภาพคนมนุษย์คนไทยไม่ด้อย มีวินัย สร้างสรรค์นวัตกรรม พึ่งพาตนเองได้อย่างยั่งยืน

- ปรับเปลี่ยนค่านิยมคนไทยให้มีคุณธรรม จริยธรรม มีวินัย ซื่อสัตย์ และพฤติกรรมที่พึงประสงค์
- พัฒนาศักยภาพคนให้มีความรู้ และความสามารถในการดำรงชีวิตอย่างมีคุณค่า
- ยกย่องคุณค่าของการศึกษาและการเรียนรู้ตลอดชีวิต

**แนวทางพัฒนาตามยุทธศาสตร์ที่ ๒**

- การสร้างความเป็นธรรมลดความเหลื่อมล้ำในสังคม
- เพิ่มโอกาสให้กับกลุ่มเปราะบางประชากรร้อยละ ๔๐ ที่มีรายได้ต่ำสุด
- กระจ่ายการให้บริการภาครัฐทั้งด้านการศึกษา สาธารณสุข และสวัสดิการที่คุณภาพ

- เสริมสร้างศักยภาพชุมชน พัฒนาเศรษฐกิจชุมชนและการสร้างความเข้มแข็งการเงินฐานราก  
แนวทางพัฒนาตามยุทธศาสตร์ที่ ๓

- การสร้างความเข้มแข็งทางเศรษฐกิจและแข่งขันได้อย่างยั่งยืน
- บริหารจัดการเศรษฐกิจส่วนรวมทั้งการคลังและการเงิน
- เสริมสร้างและพัฒนาขีดความสามารถในการแข่งขันของการผลิตและบริการ

แนวทางพัฒนาตามยุทธศาสตร์ที่ ๔

- การเติบโตที่เปี่ยมมิตรกับสิ่งแวดล้อมเพื่อการพัฒนาอย่างยั่งยืน
- รักษาพื้นที่อนุรักษ์ธรรมชาติ สร้างสมดุลของการอนุรักษ์และใช้ประโยชน์
- เพิ่มประสิทธิภาพการบริหารจัดการทรัพยากรน้ำ
- แก้ไขปัญหาวิกฤตสิ่งแวดล้อม ส่งเสริมการผลิตและการบริโภคที่เป็นมิตรกับสิ่งแวดล้อม

แนวทางพัฒนาตามยุทธศาสตร์ที่ ๕

- การเสริมสร้างความเข้มแข็งแห่งชาติ เพื่อการพัฒนาประเทศ สู่วางมั่นคงและยั่งยืน
- รักษาความมั่นคงภายใน
- เสริมสร้างศักยภาพป้องกันประเทศ
- ส่งเสริมความร่วมมือกับต่างประเทศด้านความมั่นคง

แนวทางพัฒนาตามยุทธศาสตร์ที่ ๖

- การบริหารจัดการในภาครัฐ การป้องกันการทุจริตประพฤติมิชอบและธรรมาภิบาลในสังคมไทย
- ปรับปรุงโครงสร้างหน่วยงาน บทบาท ภารกิจและคุณภาพบุคลากรภาครัฐ
- ปรับปรุงกระบวนการลดงบประมาณและสร้างกลไกในการติดตามตรวจสอบการเงินการคลังภาครัฐ
- เพิ่มประสิทธิภาพและยกระดับการให้บริการสาธารณะให้ได้มาตรฐานสากล

แนวทางพัฒนาตามยุทธศาสตร์ที่ ๗

การพัฒนาโครงสร้างพื้นฐานและระบบโลจิสติกส์ โครงการสร้างพื้นฐานก้าวไกลพัฒนาไทยสู่ทศวรรษหน้า

- พัฒนาระบบรถไฟให้เป็นโครงข่ายหลักในการเดินทางและขนส่งของประเทศ
- พัฒนาและยกระดับมาตรฐานระบบการบริหารจัดการโลจิสติกส์และโซ่อุปทานให้มาตรฐานสากล
- จัดสรรพลังงานให้เพียงพอและสร้างความมั่นคงในการผลิตพลังงาน

แนวทางพัฒนาตามยุทธศาสตร์ที่ ๘

การพัฒนาวิทยาศาสตร์เทคโนโลยี วิจัยและนวัตกรรม รุกไปข้างหน้าด้วยวิทยาศาสตร์เทคโนโลยีวิจัยและนวัตกรรม

- เร่งส่งเสริมการลงทุนวิจัยและพัฒนาและผลักดันสู่การใช้ประโยชน์ในเชิงพาณิชย์และเชิงสังคม
- พัฒนาผู้ประกอบการให้เป็นผู้ประกอบการทางเทคโนโลยี

แนวทางพัฒนาตามยุทธศาสตร์ที่ ๙

- การพัฒนาภาคเมืองและพื้นที่เศรษฐกิจ กระจายความเจริญภูมิภาคว่างอย่างสมดุล
- พัฒนาภาคเพื่อสร้างโอกาสทรงเศรษฐกิจให้กระจายตัวอย่างทั่วถึง
- พัฒนาเมือง
- พัฒนาพื้นที่เศรษฐกิจ

## แผนวาระพัฒนาความยุติธรรมที่ ๑๐

ความร่วมมือระหว่างประเทศเพื่อพัฒนาให้จุดเด่นให้เป็นประโยชน์ ชะຍากความร่วมมือระหว่างประเทศให้เข้มแข็งเพื่อให้เกิดผลต่อการพัฒนาอย่างเต็มที่

- พัฒนาคือความเชื่อมโยงด้านการคมนาคมขนส่ง โลจิสติกส์ และโทรคมนาคมในกรอบความร่วมมืออนุภูมิภาค

- พัฒนาและส่งเสริมให้ไทยเป็นพื้นฐานการของการประกอบธุรกิจ การบริการ และการลงทุนที่โดดเด่นในภูมิภาค

- ส่งเสริมการลงทุนไทยในต่างประเทศ

### ๑.๓ แผนพัฒนาภาค/แผนพัฒนาภูมิภาค/แผนพัฒนาจังหวัด

แผนพัฒนาภาคตะวันออกเฉียงเหนือ พ.ศ. ๒๕๖๐ - ๒๕๖๕ ฉบับพหุทวน

แผนงาน/โครงการตามแผนพัฒนาภาคตะวันออกเฉียงเหนือที่สอดคล้องกับแผนแม่บทภายใต้ยุทธศาสตร์ชาติ

ยุทธศาสตร์ที่ ๑ บริหารจัดการน้ำให้เพียงพอต่อการพัฒนาเศรษฐกิจและคุณภาพชีวิตอย่างยั่งยืน

#### ๑.๑ โครงการพัฒนาระบบน้ำชุมชนเพื่อเกษตรยังชีพนอกเขตชลประทานสู่ภัยแล้ง

**สาระสำคัญ** ความต้องการใช้น้ำในภาคเกษตร โดยเฉพาะในพื้นที่นอกเขตชลประทานยังคงมีน้ำอยู่และเห็นปัญหาความมั่นคงทางสังคม จำเป็นต้องมีแนวทางโครงการรองรับต่อการทำเกษตรยังชีพในพื้นที่นอกเขตชลประทานในรูปแบบต่าง ๆ โดยการพัฒนาระบบน้ำขนาดเล็กและระบบกระจายน้ำ การฟื้นฟูแหล่งน้ำธรรมชาติ การพัฒนาแหล่งน้ำบาดาลขนาดใหญ่และการเสริมน้ำ การสนับสนุนการใช้น้ำบาดาลเพื่อการเกษตร การขุดสระน้ำในไร่ และการอนุรักษ์ดินและน้ำในพื้นที่ที่ไม่มีศักยภาพการพัฒนาแหล่งน้ำ โดยต้องจัดทำเป็นแผนบูรณาการ ๕ ปี จะเน้นดำเนินการในพื้นที่ที่การแก้ไขปัญหารุทกภัยและภัยแล้งเชิงพื้นที่อย่างเป็นระบบ (Areabase) โดยเฉพาะภาคตะวันออกเฉียงเหนือที่ไม่มีศักยภาพ การพัฒนาชลประทานเพื่อช่วยแก้ปัญหาภัยแล้งให้หมู่บ้านนอกเขตชลประทานสามารถทำเกษตรยังชีพได้ไม่น้อยกว่า ร้อยละ ๕๐ ของจำนวนหมู่บ้านที่ขาดแคลนน้ำหน้าแล้ง สอดคล้องกับยุทธศาสตร์เพื่อความมั่นคงและการปฏิรูป

**หน่วยงานดำเนินงานหลัก** สำนักงานทรัพยากรน้ำแห่งชาติ กระทรวงทรัพยากรธรรมชาติและสิ่งแวดล้อม กระทรวงเกษตรและสหกรณ์

๑.๒ โครงการการพัฒนาแหล่งน้ำเพื่อการเกษตรและการสร้างระบบส่งน้ำที่ครอบคลุมและทั่วถึงพื้นที่ชลประทานและนอกเขตชลประทาน

**สาระสำคัญ** จัดทำแผนการพัฒนาแหล่งน้ำและพื้นที่รับน้ำเพื่อการเกษตร พัฒนาแหล่งน้ำตลอดจนส่งเสริมการบริหารจัดการน้ำในพื้นที่แบบมีส่วนร่วมของชุมชนเพื่อยกระดับประสิทธิภาพการใช้น้ำและผลผลิตทางการน้ำเพื่อการเกษตร

**หน่วยงานดำเนินงานหลัก** กระทรวงทรัพยากรและสิ่งแวดล้อม กระทรวงเกษตรและสหกรณ์

ยุทธศาสตร์ที่ ๒ แก้ไขปัญหาความยากจนและพัฒนาคุณภาพชีวิตผู้มีรายได้น้อยเพื่อลดความเหลื่อมล้ำทางสังคม

๒.๑ โครงการส่งเสริมบทบาทพ่อแม่ เพื่อเตรียมความพร้อมก่อนการตั้งครรภ์ ระหว่างการตั้งครรภ์และการเลี้ยงบุตร

**สาระสำคัญ** การพัฒนาศักยภาพและความรอบรู้ด้านอนามัยเจริญพันธุ์แก่พ่อแม่คู่มือการเตรียมความพร้อมให้แก่พ่อแม่ก่อนการตั้งครรภ์ ส่งเสริมอนามัยแม่และเด็กตั้งแต่เริ่มตั้งครรภ์ ส่งเสริมการเกิดอย่างมีคุณภาพ

และการเลี้ยงดูบุตร สนับสนุนการเลี้ยงดูผู้ด้อยรายแม่ การส่งเสริมการให้สารอาหารที่จำเป็นต่อสมองเด็ก พัฒนาระบบสาธารณสุขหรือพัฒนาชีวิตกรรม โปรแกรมในกรณีสนับสนุนการดูแลสุขภาพระหว่างตั้งครรภ์และการเลี้ยงดูบุตร

หน่วยงานดำเนินงานหลัก กระทรวงสาธารณสุข กระทรวงมหาดไทยกระทรวงศึกษาธิการ กระทรวงการพัฒนาสังคมและความมั่นคงของมนุษย์กระทรวงแรงงาน และหน่วยงานที่เกี่ยวข้อง

### ๒.๒ โครงการปลอดภัยไร้ไม้ต๊อบและมะเร็งท่อน้ำดี

สาระสำคัญ การกำจัดปัญหาโรคพยาธิใบไม้ต๊อบและมะเร็งท่อน้ำดีของประชาชนทั้งในฤดูน้ำท่วม กลุ่มเสี่ยง และกลุ่มผู้ป่วย ส่งเสริมให้ประชาชนได้เข้าถึงบริการสาธารณสุขได้รับการดูแลอย่างทั่วถึง รวมทั้งการเฝ้าระวังป้องกันควบคุมโรคพยาธิใบไม้ต๊อบและมะเร็งท่อน้ำดีการคัดกรองพยาธิใบไม้ต๊อบและมะเร็งท่อน้ำดี การสร้างความรู้ความเข้าใจทางสุขภาพและจัดกิจกรรมรณรงค์โรคพยาธิใบไม้ต๊อบและมะเร็งท่อน้ำดีในเด็กเยาวชน ประชาชนชุมชนอย่างต่อเนื่อง และการดูแลผู้ป่วยมะเร็งท่อน้ำดีอย่างเป็นระบบและให้เกิดการบูรณาการ

หน่วยงานดำเนินงานหลัก กระทรวงสาธารณสุข กระทรวงศึกษาธิการ

**ยุทธศาสตร์ที่ ๓** สร้างความเข้มแข็งของฐานเศรษฐกิจภายในควบคู่กับการแก้ปัญหาทรัพยากรธรรมชาติและสิ่งแวดล้อม

#### ๓.๑ แผนงานการพัฒนาศักยภาพของเกษตรกรให้เป็นเกษตรกรยุคใหม่ (SmartFarmer)

สาระสำคัญ เพิ่มขีดความสามารถของเกษตรกรให้เป็นเกษตรกรยุคใหม่ที่มีทักษะในการประกอบกิจการ สามารถเข้าถึงและใช้ข้อมูลข่าวสารและความรู้ทั้งทางด้านเทคโนโลยี การจัดการและการตลาด มีทักษะความรู้ ความสามารถในการดำเนินบัญชีการผลิต การควบคุมต้นทุนการเพิ่มประสิทธิภาพการผลิต และจัดการคุณภาพผลผลิตของตน และสามารถเข้าถึงช่องทางการตลาดที่หลากหลายได้ โดยมีกลุ่มเป้าหมายทั้งทายาทเกษตรกร เกษตรกรในปัจจุบันและคนกลุ่มใหม่ที่จะเข้าสู่ภาคเกษตรในอนาคต รวมถึงการส่งเสริมให้เกษตรกรสามารถพัฒนาการจัดการคุณภาพให้ได้มาตรฐานสินค้าเกษตร (GAP) มาตรฐานการผลิตและแปรรูป (GMP) และมาตรฐานอื่นในระดับสากล

หน่วยงานดำเนินงานหลัก กระทรวงเกษตรและสหกรณ์ กระทรวงอุตสาหกรรม กระทรวงดิจิทัลเพื่อเศรษฐกิจและสังคม กระทรวงพาณิชย์ ธนาคารเพื่อการเกษตรและสหกรณ์การเกษตร

**๓.๒** แผนงานส่งเสริมการผลิตและสร้างมูลค่าเพิ่มสินค้าเกษตรอัตลักษณ์พื้นถิ่นที่มีศักยภาพทางการตลาด

สาระสำคัญ ส่งเสริมการผลิตสินค้าเกษตรอัตลักษณ์พื้นถิ่นอย่างครบวงจรตลอดห่วงโซ่การผลิต โดยอาศัยการใช้ประโยชน์จากการสร้างภาพลักษณ์และเรื่องราวของสินค้าในแต่ละชุมชนหรือพื้นที่ รวมถึงการใช้จุดเด่นของสินค้าเกษตรพื้นถิ่นและภูมิปัญญาท้องถิ่นของเ้าย การสร้างความแตกต่างของสินค้าเกษตร การรับรองขึ้นทะเบียนสิ่งบ่งชี้ทางภูมิศาสตร์และการพัฒนาสินค้าเกษตรที่มีเอกลักษณ์ประจำถิ่นให้มีคุณภาพเป็นที่ยอมรับของผู้บริโภค นำไปสู่การผลิตและแปรรูปเป็นผลิตภัณฑ์ที่มีมูลค่าและเอกลักษณ์เฉพาะตลอดจนการพัฒนางานวิจัย เทคโนโลยีและนวัตกรรมเพื่อสนับสนุนการเพิ่มประสิทธิภาพการผลิตสินค้าเกษตร การส่งเสริมอาชีพและเพิ่มมูลค่า และการรวมกลุ่มและสร้างเครือข่ายการผลิตและการตลาดของแต่ละพื้นที่

หน่วยงานดำเนินงานหลัก กระทรวงเกษตรและสหกรณ์ กระทรวงพาณิชย์กระทรวงมหาดไทย

#### ๓.๓ แผนงานพัฒนาโอกาสทางการตลาดให้กับสินค้าเกษตรอัตลักษณ์พื้นถิ่น

สาระสำคัญ พัฒนาและขยายตลาดทั้งในประเทศและต่างประเทศ ผ่านเทคโนโลยีและนวัตกรรม รวมถึงเครื่องมือในการสื่อสารและประชาสัมพันธ์ไปถึงผู้บริโภคเพื่อส่งเสริมและขยายช่องทางการตลาดทั้งภายในประเทศ และการส่งออกไปสู่ตลาดต่างประเทศตลอดจนสนับสนุนและส่งเสริมชุมชนในการพัฒนาพื้นที่



หรือนำเสนอผลิตภัณฑ์ที่เป็นเอกลักษณ์ของพื้นที่ รวมถึงวิถีชีวิตและวัฒนธรรมการเกษตรเพื่อเป็นแหล่งท่องเที่ยวเชิงเกษตรที่เชื่อมโยงกับการพัฒนาการท่องเที่ยวเชิงสร้างสรรค์ของแต่ละพื้นที่

หน่วยงานต้นสังกัด กระทรวงพาณิชย์ กระทรวงเกษตรและสหกรณ์กระทรวงมหาดไทย และกระทรวงการท่องเที่ยวและกีฬา

**๓.๔ แผนงานพัฒนาระบบคุณภาพมาตรฐานความปลอดภัยสินค้าเกษตรและอาหารให้เป็นที่ยอมรับในตลาดทั้งในและต่างประเทศ**

สาระสำคัญ เพื่อให้เกิดการพัฒนาและยกระดับคุณภาพมาตรฐานความปลอดภัยสินค้าเกษตรและอาหาร ตลอดจนระบบการตรวจสอบ และระบบการตรวจสอบย้อนกลับให้เป็นที่ยอมรับ เพื่อสร้างความเชื่อมั่นในการบริโภคในตลาดทั้งในประเทศและต่างประเทศ

หน่วยงานต้นสังกัด กระทรวงเกษตรและสหกรณ์ กระทรวงสาธารณสุข

**๓.๕ แผนงานพัฒนาและส่งเสริมการผลิตสินค้าเกษตรและอาหารให้เข้าสู่ระบบมาตรฐานความปลอดภัย**

สาระสำคัญ เพื่อสนับสนุน ส่งเสริม และกำกับดูแลให้การผลิตสินค้าเกษตรและอาหารเข้าสู่ระบบมาตรฐานความปลอดภัย โดยใช้มาตรการสนับสนุนและส่งเสริมการผลิต รวมทั้งการวิจัยและพัฒนาเทคโนโลยีและนวัตกรรมระดับการผลิตสินค้าเกษตร เพื่อเพิ่มประสิทธิภาพการบริหารจัดการสินค้าเกษตรตลอดสายการผลิตให้มีคุณภาพมาตรฐานตามความต้องการของตลาด ควบคู่ไปกับการส่งเสริมด้านการตลาดที่ตระหนักถึงการบริโภคสินค้าเกษตรและอาหารที่ปลอดภัย

หน่วยงานต้นสังกัด กระทรวงเกษตรและสหกรณ์ กระทรวงอุตสาหกรรมกระทรวงพาณิชย์ กระทรวงสาธารณสุข กระทรวงทรัพยากรธรรมชาติและสิ่งแวดล้อม กระทรวงวิทยาศาสตร์และเทคโนโลยี

**๓.๖ แผนงานสนับสนุนและยกระดับการผลิตให้เข้าสู่มาตรฐานเกษตรอินทรีย์**

สาระสำคัญ พัฒนาต่ออัตราการผลิตให้เข้าสู่มาตรฐานเกษตรอินทรีย์และกำกับดูแลให้การผลิตเป็นไปตามมาตรฐานเกษตรอินทรีย์อันเป็นที่ยอมรับ ควบคู่ไปกับการส่งเสริมด้านการตลาดเกษตรอินทรีย์ เพื่อสร้างโอกาสทางการตลาด ทั้งในประเทศและต่างประเทศโดยส่งเสริมการผลิตสินค้าเกษตรตามมาตรฐานระบบการผลิตเกษตรอินทรีย์ รวมถึงการตรวจติดตาม ตรวจสอบรองรับที่ผ่านการรับรองระบบฯและเพิ่มจำนวนฟาร์มพื้นที่ใหม่ให้เข้าสู่ระบบการผลิตเกษตรอินทรีย์เพิ่มขึ้น ควบคู่ไปกับการส่งเสริมการวิจัยในพื้นที่และยกระดับเกษตรกรเข้าสู่ระบบมาตรฐานเกษตรอินทรีย์ระดับสากล ตลอดจนกำหนดมาตรการสนับสนุนจูงใจและการสนับสนุนกลไกทางการตลาดที่เอื้อต่อการปรับระบบการผลิตปลอดภัยและเกษตรอินทรีย์

หน่วยงานต้นสังกัด กระทรวงเกษตรและสหกรณ์ กระทรวงพาณิชย์กระทรวงสาธารณสุข และกระทรวงมหาดไทย

**๓.๗ แผนงานส่งเสริมการผลิตและการแปรรูปสินค้าเกษตรชีวภาพ**

สาระสำคัญ ส่งเสริมการผลิตและแปรรูปสินค้าเกษตรชีวภาพ โดยประยุกต์ใช้องค์ความรู้และนวัตกรรมจากภูมิปัญญาท้องถิ่น เทคโนโลยีสะอาด เทคโนโลยีชีวภาพและเทคโนโลยี และเทคโนโลยีต่าง ๆ เพื่อให้เกิดการผลิตและการแปรรูปสินค้าเกษตรชีวภาพ ตลอดจนมีการส่งเสริมการนำเกษตรกรรมที่คำนึงถึงระบบนิเวศเป็นมิตรกับสิ่งแวดล้อมและการส่งเสริมการแปรรูปเป็นผลิตภัณฑ์ที่ใช้ประโยชน์จากความหลากหลายทางชีวภาพด้านพืช สัตว์ และเชื้อจุลินทรีย์ รวมทั้งการนำวัสดุเหลือทิ้งทางการเกษตรมาใช้ประโยชน์ในภาคอุตสาหกรรมและพลังงานที่เกี่ยวข้องกับชีวภาพ เพื่อสร้างคุณค่าและมูลค่าเพิ่มให้กับสินค้าเกษตรและผลิตภัณฑ์ อันจะก่อให้เกิดมูลค่าทางเศรษฐกิจบนฐานทรัพยากรชีวภาพ

หน่วยงานต้นสังกัด กระทรวงเกษตรและสหกรณ์ กระทรวงพาณิชย์ กระทรวงสาธารณสุข กระทรวงวิทยาศาสตร์และเทคโนโลยี

๓.๘ แผนงานพัฒนาผู้ประกอบการเกษตรและผลิตภัณฑ์สินค้าเกษตรจากฐานทรัพยากรชีวภาพ  
สาระสำคัญ การพัฒนาการจัดการผลผลิตและผลิตภัณฑ์จากฐานทรัพยากรชีวภาพโดยยกระดับให้เกษตรกรเป็นผู้ประกอบการ SME เกษตรบนฐานทรัพยากรชีวภาพและภูมิปัญญาท้องถิ่นที่อัตลักษณ์เฉพาะของแต่ละท้องถิ่นและภูมิภาค

หน่วยงานต้นเนื้องานหลัก สถาบันพัฒนาเศรษฐกิจจากฐานชีวภาพ (องค์การมหาชน) กระทรวงเกษตรและสหกรณ์ กระทรวงทรัพยากรธรรมชาติและสิ่งแวดล้อม

๓.๙ แผนงานส่งเสริมการผลิตและการแปรรูปสินค้าเกษตรให้มีคุณภาพมาตรฐาน และยกระดับไปสู่ผลิตภัณฑ์คุณภาพสูง

สาระสำคัญ ประยุกต์ใช้เทคโนโลยีไปสู่การผลิตในเชิงพาณิชย์ให้กับเกษตรกรกลุ่มเกษตรกร หรือชุมชน ที่จะไว้วัตถุดิบทางการเกษตรในการแปรรูปสร้างมูลค่าไปสู่สินค้าเกษตรแปรรูป สินค้าเกษตรขั้นสูงที่มีคุณค่าเฉพาะ รวมถึงต่อยอดไปสู่ผลิตภัณฑ์คุณภาพสูง โดยการพัฒนางานส่งเสริมผลักดันให้เกษตรกรรวมกลุ่มแปรรูปสินค้าเกษตรไปสู่ความเป็นผู้ประกอบการแบบมืออาชีพ เพื่อสร้างมูลค่าเพิ่มของสินค้า มีกระบวนการผลิตที่มีคุณภาพมาตรฐาน การนำเทคโนโลยีและนวัตกรรมการแปรรูปส่งเสริมให้กับกลุ่มเกษตรกร การพัฒนาผลิตภัณฑ์และบรรจุภัณฑ์ และเชื่อมโยงสอดคล้องกับความต้องการของตลาด

หน่วยงานต้นเนื้องานหลัก กระทรวงเกษตรและสหกรณ์ กระทรวงมหาดไทยกระทรวงอุตสาหกรรม กระทรวงพาณิชย์ และกระทรวงวิทยาศาสตร์และเทคโนโลยี

๓.๑๐ แผนงานส่งเสริมการรวมกลุ่มเกษตรกร

สาระสำคัญ เพื่อให้มีกลไกสนับสนุนและผลักดันการรวมกลุ่มเกษตรกรหรือสถาบันเกษตรกรในการร่วมกันพัฒนาการผลิต การแปรรูป และการตลาด รวมทั้งสามารถบริหารจัดการในเชิงธุรกิจแบบครบวงจรได้ ซึ่งจะเป็นปัจจัยสนับสนุนไปสู่การเป็นธุรกิจหรือวิสาหกิจเพื่อชุมชน

หน่วยงานต้นเนื้องานหลัก กระทรวงเกษตรและสหกรณ์

๓.๑๑ แผนงานวิจัยและพัฒนาเทคโนโลยีและนวัตกรรม

สาระสำคัญ วิจัยพัฒนาเทคโนโลยีและนวัตกรรมการเกษตร ตลอดจนภูมิปัญญาและองค์ความรู้ที่นำไปสู่การเพิ่มประสิทธิภาพและพัฒนากระบวนการผลิตและการแปรรูปที่สามารถนำไปประยุกต์ใช้ได้จริงในเชิงพาณิชย์ รวมถึงการวิจัยพัฒนาสนับสนุนในด้านต่างๆ ที่จะเป็นประโยชน์ต่อการวางแผนป้องกันและรับมือกับผลกระทบที่อาจจะเกิดขึ้น

หน่วยงานต้นเนื้องานหลัก กระทรวงเกษตรและสหกรณ์ กระทรวงวิทยาศาสตร์และเทคโนโลยี และกระทรวงดิจิทัลเพื่อเศรษฐกิจและสังคม

๓.๑๒ แผนงานพัฒนาคุณภาพมาตรฐานสินค้าเกษตรและผลิตภัณฑ์

สาระสำคัญ ยกระดับคุณภาพมาตรฐานและการยอมรับของผู้บริโภค ทั้งในในประเทศและต่างประเทศ ซึ่งต้องมีการพัฒนาทั้งตัวมาตรฐาน กระบวนการตรวจรับรอง และการตรวจสอบย้อนกลับ ให้เกษตรกรสามารถเข้าถึงได้อย่างกว้างขวางและไม่เป็นภาระต้นทุนการผลิต โดยสนับสนุนกระบวนการผลิตสินค้าเกษตรและผลิตภัณฑ์ของเกษตรกร กลุ่มเกษตรกรให้ได้ผลผลิตที่มีคุณภาพมาตรฐาน เพื่อสร้างมูลค่าเพิ่มให้กับสินค้าเกษตร ตลอดจนพัฒนาระบบกระบวนการรับรองให้มีความรวดเร็ว และระบบการตรวจสอบย้อนกลับ เพื่อใช้ในการติดตามตรวจสอบที่ต้นทาง

หน่วยงานต้นเนื้องานหลัก กระทรวงเกษตรและสหกรณ์

๓.๑๓ แผนงานส่งเสริมด้านการตลาดสินค้าเกษตรและผลิตภัณฑ์

**สาระสำคัญ** เพื่อให้เกษตรกรสามารถนำผลผลิตทางการเกษตรและผลิตภัณฑ์เข้าสู่ช่องทางตลาดในระดับต่าง ๆ ผ่านการประชาสัมพันธ์ การแสดงสินค้า ควบคู่ไปกับการใช้เครื่องมือและเทคโนโลยีเพื่อการเข้าถึงตลาดโดยตรงกับผู้บริโภค

**หน่วยงานดำเนินงานหลัก** กระทรวงเกษตรและสหกรณ์

**๓.๑๔ แผนงานพัฒนาและยกระดับอุตสาหกรรมชีวภาพ**

**สาระสำคัญ** เน้นส่งเสริมการนำเทคโนโลยีและนวัตกรรมมาใช้เพื่อเพิ่มประสิทธิภาพของกระบวนการผลิตสำหรับอุตสาหกรรมชีวภาพ และพัฒนาต่อยอดอุตสาหกรรมชีวภาพเป็นผลิตภัณฑ์ต่าง ๆ โดยสร้างมูลค่าเพิ่มจากวัตถุดิบชีวภาพ รวมถึงการพัฒนาาระบบจัดการเทคโนโลยีและทรัพย์สินทางปัญญาทางชีวภาพ รวมทั้งส่งเสริมผู้ประกอบการอุตสาหกรรมชีวภาพในการสร้างนวัตกรรม ให้คำแนะนำและสนับสนุนการพัฒนาเทคโนโลยีร่วมกันระหว่างผู้ประกอบการ สถานศึกษา และหน่วยงานวิจัยของภาครัฐ

**หน่วยงานดำเนินงานหลัก** กระทรวงอุตสาหกรรม กระทรวงวิทยาศาสตร์และเทคโนโลยี

**๓.๑๕ แผนงานการพัฒนาอุตสาหกรรมอากาศยาน**

**สาระสำคัญ** เพื่อจัดทำแนวทางการพัฒนาเชิงบูรณาการเพื่อเพิ่มขีดความสามารถของศูนย์ซ่อมบำรุงอากาศยาน เพิ่มประสิทธิภาพอุตสาหกรรมผลิตชิ้นส่วน ให้สามารถรองรับความต้องการและปริมาณการคมนาคมทางอากาศในประเทศและต่างประเทศรวมทั้งอากาศยานที่ให้บริการในภูมิภาค และการเสริมสร้างและพัฒนาศูนย์ปฏิบัติการให้มีประสิทธิภาพและพัฒนาบุคลากรให้เพียงพอและได้มาตรฐานสากลรองรับการพัฒนาอุตสาหกรรมอากาศยานในอนาคต

**หน่วยงานดำเนินงานหลัก** กระทรวงคมนาคม กระทรวงอุตสาหกรรมและบริษัทการบินไทยจำกัด (มหาชน)

**๓.๑๖ แผนงานการพัฒนาอุตสาหกรรมระบบราง**

**สาระสำคัญ** พัฒนาโครงสร้างพื้นฐานที่ใช้ในการวิเคราะห์ตลอดมาตามฐานสนับสนุนการวิจัยและพัฒนาการถ่ายถอดเทคโนโลยี รวมถึงศึกษาการจัดตั้งสถาบันวิจัยและพัฒนานวัตกรรม เทคโนโลยีระบบราง เพื่อส่งเสริมให้ผู้ประกอบการสามารถซ่อมบำรุงโครงสร้างพื้นฐาน รมไฟฟ้า รถจักรและล้อเลื่อน สดการพึ่งพาเทคโนโลยีจากต่างประเทศ รวมถึงการพัฒนาอุตสาหกรรมระบบรางและอุตสาหกรรมที่เกี่ยวข้องภายในประเทศ

**หน่วยงานดำเนินงานหลัก** กระทรวงวิทยาศาสตร์และเทคโนโลยี กระทรวงคมนาคมและผู้ประกอบการภาคเอกชน

**๓.๑๗ โครงการการจัดการป่าไม้และพื้นที่สีเขียวเพื่อการอนุรักษ์อย่างยั่งยืน**

**สาระสำคัญ** ส่งเสริมการบริหารจัดการป่าไม้เชิงพื้นที่ พื้นที่ระบบนิเวศป่าไม้และพื้นที่สีเขียวตามธรรมชาติที่เสื่อมโทรมชาติที่เสื่อมโทรม ส่งเสริมการใช้ประโยชน์พื้นที่ป่าไม้และพื้นที่สีเขียวตามธรรมชาติให้เหมาะสม รวมถึงการบริหารจัดการเชิงพื้นที่ โดยการนำนวัตกรรมและเทคโนโลยีสมัยใหม่มาประยุกต์ใช้ในการหยุดยั้งการทำลายป่า และมีการบูรณาการร่วมกันทุกหน่วยงานเพื่อให้เกิดการอนุรักษ์อย่างยั่งยืน

**หน่วยงานดำเนินงานหลัก** กระทรวงทรัพยากรธรรมชาติและสิ่งแวดล้อม

**ยุทธศาสตร์ที่ ๔ พัฒนาการท่องเที่ยวเชิงบูรณาการ**

**๔.๑ โครงการส่งเสริมการท่องเที่ยวเชื่อมโยงแหล่งประวัติศาสตร์วิถีชีวิตชุมชน**

**สาระสำคัญ** พัฒนาและส่งเสริมการท่องเที่ยวเชื่อมโยงแหล่งประวัติศาสตร์วัฒนธรรมประเพณีและวิถีชุมชน โดยเน้นการเชื่อมโยงแหล่งท่องเที่ยวเชิงประวัติศาสตร์เมืองมรดกโลก โบราณสถานที่ยังคงเหลืออยู่ เช่น การจัดการเส้นทางท่องเที่ยวตามรอยประวัติศาสตร์ อุทยานประวัติศาสตร์ วนอารยธรรมโบราณสถานต่าง ๆ อนุสาวรีย์อนุสรณ์สถาน สิ่งปลูกสร้างที่มีคุณค่าและความสำคัญทางประวัติศาสตร์และ

วัฒนธรรม รวมทั้งพัฒนากิจกรรมและบริการและการท่องเที่ยวรูปแบบใหม่ให้กับนักท่องเที่ยว เช่น การท่องเที่ยวเชิงเกษตร การท่องเที่ยวโดยชุมชนการท่องเที่ยวเชิงนิเวศ การท่องเที่ยววิถีชุมชน เป็นต้น

หน่วยงานต้นเนืงานหลัก กระทรวงการท่องเที่ยวและกีฬา กระทรวงวัฒนธรรมและองค์การบริหารการพัฒนาพื้นที่พิเศษเพื่อการท่องเที่ยวอย่างยั่งยืน (สทพ.)

**๔.๒ โครงการพัฒนาเส้นทางการท่องเที่ยวเชื่อมโยงกับประเทศเพื่อนบ้านและประเทศสมาชิกอาเซียน**

สาระสำคัญ ปรับปรุงโครงสร้างพื้นฐาน ระบบสาธารณูปโภค และระบบขนส่งสาธารณะ สิ่งอำนวยความสะดวกในการผ่านแดน จุดแวะพักรถ เวิร์คโฮมกับแหล่งท่องเที่ยวและกิจกรรมของชุมชนตลอดเส้นทาง การท่องเที่ยว เพื่ออำนวยความสะดวกและสร้างความประทับใจแก่นักท่องเที่ยว

หน่วยงานต้นเนืงานหลัก กระทรวงการท่องเที่ยวและกีฬา กระทรวงคมนาคม

**๔.๓ โครงการยกระดับความปลอดภัยด้านการท่องเที่ยว**

สาระสำคัญ ส่งเสริมมาตรการการสร้างความปลอดภัยจากการท่องเที่ยวทางถนนทางน้ำ รวมถึงมาตรการป้องกันจากการถูกหลอกลวงเอาตัวแปรียบของนักท่องเที่ยว สร้างเครือข่ายอาสาสมัครในระดับชุมชน ส่งเสริมให้คนในชุมชนร่วมเป็นเจ้าภาพที่ดี ตลอดจนมีแนวทางการให้ความช่วยเหลือเยียวยานักท่องเที่ยวและการสร้างความร่วมมือในการบริหารจัดการวิกฤตการณ์ด้านการท่องเที่ยวไทย

หน่วยงานต้นเนืงานหลัก กระทรวงมหาดไทย กระทรวงสาธารณสุข กระทรวงคมนาคม กระทรวงทรัพยากรธรรมชาติและสิ่งแวดล้อม กระทรวงการท่องเที่ยวและกีฬา สำนักงานตำรวจแห่งชาติ

**ยุทธศาสตร์ที่ ๕ ใช้โอกาสจากการพัฒนาโครงข่ายคมนาคมขนส่งที่เชื่อมโยงพื้นที่เศรษฐกิจหลักภาคกลางและพื้นที่ระเบียงเศรษฐกิจภาคตะวันออก (EEC) เพื่อพัฒนาเมือง และพื้นที่เศรษฐกิจใหม่ ๆ ของภาค**

**๕.๑ แผนงานจัดระเบียบและพัฒนาเมืองศูนย์กลางทางเศรษฐกิจ**

สาระสำคัญ จัดทำแผนแม่บทพื้นที่ศูนย์กลางความเจริญสามความเหมาะสมของพื้นที่ของแต่ละเมือง และจัดทำแผนการใช้ประโยชน์ที่ดินของศูนย์เศรษฐกิจ แหล่งที่อยู่อาศัยและพื้นที่เฉพาะในเมือง พัฒนาระบบขนส่งมวลชนขนาดใหญ่เพื่อให้เป็นระบบการสัญจรหลักของคนในเมือง พัฒนาโครงสร้างพื้นฐานด้านโทรคมนาคมสื่อสาร และดิจิทัลที่ทันสมัยเพื่อสร้างบรรยากาศให้พร้อมต่อการลงทุนด้านนวัตกรรมและดิจิทัล และนำเทคโนโลยีมายกระดับคุณภาพชีวิตของประชาชนในเมือง และเพิ่มพื้นที่สาธารณะต่อประชากร โดยเน้นความสอดคล้องกับอัตลักษณ์ความหลากหลาย และศักยภาพของเมืองบนพื้นฐานของการมีส่วนร่วมของภาคส่วนในสังคม โดยท่างปีที่ ๑ - ๕ พัฒนาเมืองขอนแก่น

หน่วยงานต้นเนืงานหลัก กระทรวงมหาดไทย กระทรวงคมนาคม กระทรวงพาณิชย์ กระทรวงอุตสาหกรรม กระทรวงการท่องเที่ยวและกีฬา กระทรวงการคลังกระทรวงดิจิทัลเพื่อเศรษฐกิจและสังคม กระทรวงวิทยาศาสตร์และเทคโนโลยีกระทรวงพลังงาน กระทรวงพัฒนาสังคมและความมั่นคงของมนุษย์ กระทรวงแรงงาน กระทรวงสาธารณสุข กระทรวงศึกษาธิการ กระทรวงทรัพยากรธรรมชาติและสิ่งแวดล้อม สำนักงานสภาพัฒนาการเศรษฐกิจและสังคมแห่งชาติ

สาระสำคัญ พัฒนาพื้นที่โดยรอบสถานีขนส่งมวลชนขนาดใหญ่ ในรูปแบบเมืองกระชับ โดยให้มีการใช้ประโยชน์ที่ดินแบบผสมผสานทั้งการทำงาน การอยู่อาศัยและการันทนาการล้อมรอบสถานีขนส่งที่มีคุณภาพสูง เพื่อนำไปสู่ความเป็นชุมชน/เมืองน่าอยู่ โดยในระยะแรกจะพัฒนาพื้นที่รอบสถานีรถไฟความเร็วสูงสายภาคตะวันออกเฉียงเหนือ

หน่วยงานต้นเนืงานหลัก กระทรวงคมนาคม กระทรวงมหาดไทย กระทรวงการคลัง (กรมธนารักษ์) สำนักงานคณะกรรมการส่งเสริมการลงทุน

๕.๓ แผนงานการพัฒนาระบบขนส่งสาธารณะที่เหมาะสมกับระดับการพัฒนาของเมืองหลักในภูมิภาค

สาระสำคัญ พัฒนาระบบขนส่งสาธารณะที่เหมาะสมกับระดับการพัฒนาของเมืองหลักในภูมิภาค ได้แก่ นครราชสีมา ขอนแก่น และอุบลราชธานี

หน่วยงานต้นเนื้องานหลัก กระทรวงคมนาคม กระทรวงมหาดไทย

ยุทธศาสตร์ที่ ๖ พัฒนาร่วมมือและใช้ประโยชน์จากข้อตกลงกับประเทศเพื่อนบ้านในการสร้างความเชื่อมโยงเชิงเศรษฐกิจตามแนวชายแดนและแนวระเบียงเศรษฐกิจ

๖.๑ แผนงานพัฒนาเขตพัฒนาเศรษฐกิจพิเศษชายแดน

สาระสำคัญ เพื่อกระจายความเจริญสู่ภูมิภาค เพิ่มรายได้และคุณภาพชีวิต ของประชาชนในพื้นที่ รวมทั้งแก้ปัญหาความมั่นคงบริเวณชายแดน โดยในพื้นที่เป้าหมายของภาคตะวันออกเฉียงเหนือ ได้แก่ มุกดาหาร หนองคาย และนครพนม

หน่วยงานต้นเนื้องานหลัก สำนักงานสภาพัฒนาการเศรษฐกิจและสังคมแห่งชาติกระทรวงการคลัง กระทรวงคมนาคม กระทรวงมหาดไทย กระทรวงแรงงานกระทรวงอุตสาหกรรม สำนักงานคณะกรรมการส่งเสริมการลงทุน การนิคมอุตสาหกรรมแห่งประเทศไทย

แผนพัฒนากลุ่มจังหวัดภาคตะวันออกเฉียงเหนือตอนล่าง ๑ (นครราชสีมา ชัยภูมิ บุรีรัมย์ สุรินทร์) ระยะ ๕ ปี พ.ศ. ๒๕๖๑ – ๒๕๖๕ (ฉบับทบทวน) รอบปี พ.ศ.๒๕๖๓

สำนักงานคณะกรรมการพัฒนาการเศรษฐกิจและสังคมแห่งชาติ (สศช.) ในฐานะฝ่ายเลขานุการคณะกรรมการบูรณาการนโยบายพัฒนาภาค (ก.บ.ภ.) ได้แจ้งผลการประชุมคณะอนุกรรมการบูรณาการนโยบายพัฒนาภาค ด้านวิชาการ (อ.ก.บ.ภ. ด้านวิชาการ) ในการประชุมครั้งที่ ๑/๒๕๖๐ เมื่อวันที่ ๒๕ กรกฎาคม ๒๕๖๑ โดยมีรองนายกรัฐมนตรี (นายวิษณุ เครืองาม) เป็นประธาน มีมติเห็นชอบนโยบายหลักเกณฑ์ และวิธีการจัดทำแผนพัฒนาจังหวัดและกลุ่มจังหวัด (พ.ศ. ๒๕๖๑ - ๒๕๖๕) แผนปฏิบัติการประจำปีของจังหวัดและกลุ่มจังหวัด ประจำปีงบประมาณ พ.ศ. ๒๕๖๓ และนากอร์รัฐมนตรี (พลเอกประยุทธ์ จันทร์โอชา) เห็นชอบแนวทางการกำหนดกรอบการจัดสรรงบประมาณ จังหวัดและกลุ่มจังหวัด ประจำปีงบประมาณ พ.ศ. ๒๕๖๓ ตามมติที่ประชุม อ.ก.บ.ภ. ด้านวิชาการครั้งที่ ๒/๒๕๖๑ เมื่อวันที่ ๕ กันยายน ๒๕๖๑ และเห็นชอบแนวทางการกำหนดกรอบการจัดสรรงบประมาณกลุ่มจังหวัด ซึ่งแบ่งงบประมาณเป็น ๒ ส่วน ส่วนที่ ๑ งบประมาณเพื่อการพัฒนาตามศักยภาพความต้องการของพื้นที่ หรือประเด็นร่วมของกลุ่มจังหวัดส่วนที่ ๒ งบประมาณเพื่อการพัฒนาในลักษณะ Cluster หรือสนองนโยบายสำคัญของรัฐบาลเชิงพื้นที่

กลุ่มจังหวัดภาคตะวันออกเฉียงเหนือตอนล่าง ๑ จึงได้ดำเนินการทบทวนแผนพัฒนากลุ่มจังหวัดภาคตะวันออกเฉียงเหนือตอนล่าง ๑ ระหว่างวันที่ ๒๐ - ๒๑ สิงหาคม ๒๕๖๑ โดยยึดยุทธศาสตร์ชาติ ระยะ ๒๐ ปี นโยบายรัฐบาล แผนการบริหารราชการแผ่นดิน แนวทางการพัฒนาเศรษฐกิจและสังคมแห่งชาติทิศทางการพัฒนาภาคยุทธศาสตร์การพัฒนาระบบโครงสร้างพื้นฐานด้านคมนาคม แผนแม่บทจากกระทรวงที่เกี่ยวข้อง และมุ่งเน้นการทางวนแบบเครือข่ายร่วมกันทุกภาคส่วน (ภาครัฐ ภาคเอกชน ภาคประชาสังคม และสถาบันการศึกษา) เพื่อร่วมกันกำหนดทิศทางการพัฒนากลุ่มจังหวัด ฯ ทั้งด้านเศรษฐกิจ ด้านสังคมและด้านทรัพยากรธรรมชาติและสิ่งแวดล้อม เพื่อให้แผนพัฒนากลุ่มจังหวัดฯ สามารถขับเคลื่อนไปได้ด้วยดีมีประสิทธิภาพ และประสิทธิผล ซึ่งจะเป็นการเพิ่มขีดความสามารถในการแข่งขันของกลุ่มจังหวัด รวมทั้งเป็นการแก้ไขปัญหาาร่วมกันของกลุ่มจังหวัด ให้เหมาะสมกับโอกาสและศักยภาพของกลุ่มจังหวัดและนำไปสู่การกระตุ้นให้เกิดการลงทุนของภาคเอกชนและสร้างรายได้ให้กลุ่มจังหวัด

แผนพัฒนากลุ่มจังหวัดภาคตะวันออกเฉียงเหนือตอนล่าง ๑ ระยะ ๕ ปี (พ.ศ.๒๕๖๑ - ๒๕๖๕) ฉบับทบทวน ปี พ.ศ. ๒๕๖๓ ฉบับนี้ ได้รับความเห็นชอบจากคณะกรรมการบริหารงานกลุ่มจังหวัดแบบบูรณาการ (ก.บ.ก.) ภาคตะวันออกเฉียงเหนือตอนล่าง ๑ ในคราวประชุม ครั้งที่ ๘/๒๕๖๓ เมื่อวันที่ ๒๑ ธันวาคม ๒๕๖๐ โดยสรุปประเด็นสำคัญ ดังนี้

ตำแหน่งทางยุทธศาสตร์ (Strategies Position)

- (๑) เป็นแหล่งผลิตสินค้าเกษตรและอาหารปลอดภัย
- (๒) เป็นแหล่งผลิตผลิตภัณฑ์ใหม่ระดับประเทศ
- (๓) เป็นแหล่งท่องเที่ยวที่มีหลากหลายทั้งการท่องเที่ยวอารยธรรมขอม เข็กนิเวศน์ การกีฬาที่มีชื่อเสียง
- (๔) เป็นประตูสู่อีสาน และเชื่อมโยงการค้าขายคนกับประเทศเพื่อนบ้าน

เป้าหมายการพัฒนา

ศูนย์กลางของเกษตรอุตสาหกรรม ผลิตภัณฑ์ใหม่, ห้องเที่ยวอารยธรรมขอม และสิ่งคมเป็นสุข

ประเด็นการพัฒนา (Strategies Issues) รวม ๓ ประเด็น คือ

- ประเด็นการพัฒนาที่ ๑ การพัฒนาขีดความสามารถในการแข่งขันเกษตรอุตสาหกรรมและแปรรูป
- ประเด็นการพัฒนาที่ ๒ การพัฒนาอุตสาหกรรมการท่องเที่ยวทางท่องเที่ยวและผลิตภัณฑ์ใหม่
- ประเด็นการพัฒนาที่ ๓ ยุทธศาสตร์พัฒนาคุณภาพชีวิต

แผนพัฒนาจังหวัดบุรีรัมย์

๑. วิสัยทัศน์ (Vision)

“ศูนย์กลางการท่องเที่ยวอารยธรรมขอมและกีฬามาตรฐานโลก เศรษฐกิจมั่นคง สังคมเข้มแข็งอย่างยั่งยืน”

๒. วัตถุประสงค์รวม/พันธกิจ (Mission)

๑. เพื่อเป็นศูนย์กลางการท่องเที่ยวอารยธรรมขอมและกีฬามาตรฐานโลก
๒. เพื่อเป็นศูนย์กลางการพัฒนาเศรษฐกิจภายใต้การผลิต สินค้าด้านการเกษตร อุตสาหกรรมการท่องเที่ยวและการบริการ
๓. เพื่อพัฒนาขีดความสามารถในการผลิตสินค้าการเกษตรและอาหารปลอดภัยอย่างยั่งยืน
๔. เพื่อพัฒนาคุณภาพชีวิตประชาชนทุกช่วงวัยให้มีคุณภาพเพิ่มขึ้นอย่างสมดุลทั้งทางร่างกาย สติปัญญา และคุณธรรมจริยธรรม
๕. เพื่อพัฒนาสังคมให้เข้มแข็งตามหลักปรัชญาเศรษฐกิจพอเพียง
๖. เพื่อฟื้นฟู อนุรักษ์และการใช้ประโยชน์จากทรัพยากรธรรมชาติและ ความหลากหลายทางชีวภาพแบบมีส่วนร่วมไปสู่การใช้ประโยชน์อย่างยั่งยืน
๗. เพื่อจัดการ สิ่งปฏิกูลมูลฝอย และของเสียอย่างถูกต้องครบถ้วนพื้นที่อย่างมีประสิทธิภาพ
๘. เพื่อพัฒนาแหล่งน้ำและคุณภาพน้ำ ควบคุมการส่งเสริมความรู้ในเรื่องน้ำและการบริหารจัดการน้ำอย่างมีประสิทธิภาพ เพื่อการอุปโภคบริโภค และเพื่อบรรเทาภัยทภัยแล้งและภัยน้ำ
๙. เพื่อส่งเสริมการผลิตและการใช้พลังงานทดแทนที่เป็นมิตรต่อสิ่งแวดล้อม
๑๐. เพื่อให้สังคมมีความสงบสุขและพื้นที่มีความมั่นคง
๑๑. เพื่อรณรงค์ป้องกันและแก้ไขปัญหายาเสพติด

### ๓. ตัวชี้วัดเป้าหมายการพัฒนา/เป้าประสงค์รวม (Gola)

๑. อัตราการขยายตัวของผลิตภัณฑ์มวลรวมจังหวัด (GDP) เพิ่มขึ้น (ร้อยละ ๖)
๒. รายได้จากการท่องเที่ยวของผู้มาเยือนชาวไทยเพิ่มขึ้น (ร้อยละ ๑๐)
๓. ร้อยละของครัวเรือนยากจนที่มีรายได้เฉลี่ยต่ำกว่าเกณฑ์ จปฐ. ได้รับการส่งเสริมและพัฒนารายได้ผ่านเกณฑ์ จปฐ. (ร้อยละ๕๐)
๔. ร้อยละของปริมาณสิ่งปฏิกูล มูลฝอย ในชุมชนได้รับการจัดการอย่างถูกต้องและมีประสิทธิภาพ (ร้อยละ๕๐)
๕. ประชาชนมีความปลอดภัยในชีวิตและทรัพย์สินและสังคมมีความสงบเรียบร้อย

### ๔ ประเด็นยุทธศาสตร์ ( Strategic Issues )

#### ประเด็นยุทธศาสตร์ที่ ๑ ด้านเศรษฐกิจ

"เป็นศูนย์กลางการท่องเที่ยวอารยธรรมขอมและกีฬามาตรฐานโลก และการพัฒนาเศรษฐกิจภายใต้การผลิตสินค้าด้านการเกษตร อุตสาหกรรมการท่องเที่ยวและบริการ"

#### เป้าประสงค์ (Goals)

๑. ศูนย์กลางการท่องเที่ยวอารยธรรมขอมและกีฬามาตรฐานโลก
๒. ศูนย์กลางการพัฒนาเศรษฐกิจภายใต้การผลิตสินค้าด้านการเกษตรอุตสาหกรรม การท่องเที่ยวและบริการ

๓. เพื่อเพิ่มขีดความสามารถในการผลิตสินค้าการเกษตรและอาหารปลอดภัยอย่างยั่งยืน  
ตัวชี้วัด/ค่าเป้าหมาย

๑. อัตราการขยายตัวของผลิตภัณฑ์มวลรวมจังหวัด(GDP) เพิ่มขึ้น (ร้อยละ๒)
๒. รายได้จากการท่องเที่ยวของผู้มาเยือนชาวไทยเพิ่มขึ้น (ร้อยละ๑๐)
๓. ร้อยละของมูลค่าการจำหน่ายสินค้า OTOP เพิ่มขึ้น (ร้อยละ๑๐)
๔. มูลค่าการค้าชายแดนเพิ่มขึ้น (ร้อยละ๑๐)
๕. จำนวนพื้นที่การเกษตรได้รับรองมาตรฐาน อินทรีย์ /GAP(ไร่)

#### กลยุทธ์/แนวทางการพัฒนา

๑. พัฒนาคุณภาพแหล่งท่องเที่ยวและสิ่งอำนวยความสะดวกให้เกิดความยั่งยืน
๒. พัฒนาและปรับปรุงโครงสร้างพื้นฐานและสิ่งอำนวยความสะดวกทางการท่องเที่ยว
๓. พัฒนาบุคลากรด้านการท่องเที่ยวเพื่อสนับสนุนอุตสาหกรรมท่องเที่ยวของจังหวัด
๔. ส่งเสริมและพัฒนาความปลอดภัยและสุนทรียภาพด้านการท่องเที่ยว
๕. ส่งเสริมการท่องเที่ยวโดยชุมชนแบบมีส่วนร่วม ทั้ง ๓๖๕ วัน และการบริหารจัดการด้านการท่องเที่ยวแบบประชาธิปไตย เพื่อกระจายรายได้สู่ชุมชน
๖. ส่งเสริมการตลาดและประชาสัมพันธ์การท่องเที่ยว ๓๖๕ วัน
๗. พัฒนากีฬาและส่งเสริมการท่องเที่ยวเชิงกีฬาในทุกรูปแบบ
๘. ส่งเสริมให้เป็นเมือง Smart City และ MICE City
๙. เร่งรัดการจัดการน้ำและการเตรียมความพร้อมในการให้บริการน้ำเพื่อรองรับการขยายตัวทางเศรษฐกิจของเมืองบุรีรัมย์
๑๐. ส่งเสริมการเชื่อมโยงเส้นทางท่องเที่ยวแบบครบวงจร
๑๑. ส่งเสริมการท่องเที่ยวเชิงศาสนาและสิ่งศักดิ์สิทธิ์ที่เป็นเอกลักษณ์ของจังหวัดบุรีรัมย์และกลุ่มจังหวัดอีสานใต้

๑๒. ยกกระตั้นการพัฒนาผลิตภัณฑ์ชุมชน(OTOP) แบบครบวงจรเพื่อให้ได้การรับรองคุณภาพและมาตรฐาน

๑๓. ส่งเสริมการค้าขายแดนเพื่อการค้าและการลงทุน

๑๔. พัฒนาโครงสร้างพื้นฐานด้านการเกษตร

๑๕. ส่งเสริมและพัฒนาศักยภาพการผลิต การแปรรูป การตลาดสินค้าทางการเกษตรปลอดภัยและเกษตรอินทรีย์

๑๖. ส่งเสริมและพัฒนาความเข้มแข็งของกลุ่ม/เครือข่ายเกษตรกรอินทรีย์และเกษตรปลอดภัย

๑๗. ส่งเสริมการน้อมนำหลักของปรัชญาเศรษฐกิจพอเพียงสู่การปฏิบัติโดยเชื่อมโยงกับแผนชุมชน

๑๘. การบริหารจัดการทรัพยากรเกษตร (Zoning)

ประเด็นยุทธศาสตร์ที่ ๒ ด้านสังคมและคุณภาพชีวิต

"คนบุรีรัมย์มีคุณภาพชีวิตที่ดี มีน้กิน ยั่งยืน บนพื้นฐานความพอเพียง"

วิสัยทัศน์/เป้าประสงค์ (Goals)

๑. เพื่อพัฒนาคุณภาพชีวิตประชาชนทุกช่วงวัยให้มีคุณภาพเพิ่มขึ้นอย่างสมดุลทั้งร่างกาย สติปัญญา และคุณธรรมจริยธรรม

๒. เพื่อพัฒนาสังคมให้เข้มแข็งตามหลักปรัชญาเศรษฐกิจพอเพียง

ตัวชี้วัด/ค่าเป้าหมาย

ร้อยละที่ลดลงของดัชนีความยากจนหลายมิติ หรือดัชนี MPI แยกเป็น

๑. ร้อยละของครัวเรือนยากจนที่มีรายได้ต่ำกว่าเกณฑ์ จปฐ. ได้รับการส่งเสริมและพัฒนา ให้มีรายได้ผ่านเกณฑ์ จปฐ. (ร้อยละ ๕๐)

๒. ร้อยละของประชากรที่ได้รับการพัฒนาและเสริมสร้างศักยภาพตามช่วงวัย (ร้อยละ ๑๐)

๓. อายุค่าเฉลี่ย (LE) ของคนบุรีรัมย์ (๘๐ ปีขึ้นไป)

๔. จังหวัดบุรีรัมย์มีการเข้าถึงการใช้กัญชาทางการแพทย์เพิ่มขึ้น (ร้อยละ๕)

๕. ร้อยละของครัวเรือนเปราะบางที่ได้รับการช่วยเหลือผ่านที่อยู่อาศัยให้มีความมั่นคงปลอดภัย ร้อยละ ๒ ต่อปี

๖. ร้อยละของหมู่บ้าน/ชุมชนมีการนำหลักปรัชญาเศรษฐกิจพอเพียงไปประยุกต์ใช้ในการดำเนินชีวิต (ร้อยละ ๕๐)

กลยุทธ์/แนวทางการพัฒนา

๑. ส่งเสริมและพัฒนาศักยภาพประชาชนทุกช่วงวัย

๒. ส่งเสริมและพัฒนาารระบบบริการสาธารณสุข เพื่อการควบคุมป้องกันโรคและภัยสุขภาพให้มีประสิทธิภาพ

๓. ส่งเสริมการพัฒนาคุณภาพชีวิตของประชาชน ตามหลักปรัชญาเศรษฐกิจพอเพียง

๔. ส่งสร้างการเรียนรู้และการพัฒนาการศึกษาของเยาวชน และประชาชนทุกระดับตามมาตรฐานการศึกษาของท้องถิ่นและระดับชาติ

๕. ส่งสร้างค่านิยมและการใช้ศีลธรรมเป็นพื้นฐานในการดำรงอยู่ในชุมชนและสังคมของเด็กเยาวชน และประชาชนในทุกระดับ

๖. ส่งเสริมด้านอาชีพและพัฒนาทักษะด้านแรงงาน ให้สามารถเข้าถึงหลักประกันสังคมและได้รับคุ้มครองครองตามกฎหมายแรงงาน

๗. พัฒนาศักยภาพ ท้องถิ่นในการขับเคลื่อนนโยบายสังคมและคุณภาพชีวิต



### ประเด็นยุทธศาสตร์ที่ ๓ : ด้านทรัพยากรธรรมชาติและสิ่งแวดล้อม

"ทรัพยากรธรรมชาติสร้างสรรค์ชีวิตและเป็นมิตรต่อสิ่งแวดล้อม อย่างยั่งยืน"

#### วัตถุประสงค์/เป้าประสงค์ (Goals)

๑. เพื่อฟื้นฟู อนุรักษ์และการใช้ประโยชน์จากทรัพยากรธรรมชาติและหลากหลายทางชีวภาพแบบมีส่วนร่วมไปสู่การใช้ประโยชน์อย่างยั่งยืน
๒. เพื่อจัดการ สิ่งปฏิกูลมูลฝอย และของเสียอย่างถูกต้องครบคลุมทุกพื้นที่อย่างมีประสิทธิภาพ
๓. เพื่อพัฒนาแหล่งน้ำและคุณภาพน้ำ สืบค้นการเสริมสร้างความรู้ในเรื่องน้ำและการบริหารจัดการน้ำอย่างมีประสิทธิภาพ เพื่ออุบโลกบริโกล เพื่อบรรเทาอุทกภัย และภัยแล้ง
๔. เพื่อส่งเสริมการผลิตและการใช้พลังงานทดแทนที่เป็นมิตรต่อสิ่งแวดล้อม

#### ตัวชี้วัด/ค่าเป้าหมาย

๑. จำนวนพื้นที่ป่าไม้เพิ่มขึ้นหรือได้รับการฟื้นฟู
๒. ร้อยละของปริมาณสิ่งปฏิกูล มูลฝอย ในชุมชนได้รับการจัดการอย่างถูกต้องและมีประสิทธิภาพ
๓. จำนวนแหล่งน้ำที่ได้รับการพัฒนาสำหรับการใช้ประโยชน์ และจำนวนพื้นที่ประสบปัญหาภัยแล้ง น้ำท่วมและภัยธรรมชาติต่าง ได้รับการแก้ไขปัญหา (แห่ง)
๔. มีการส่งเสริมสนับสนุนการผลิตและขยายพื้นที่การใช้พลังงานทดแทน(แห่ง)

#### กลยุทธ์/แนวทางการพัฒนา

๑. ส่งเสริม อนุรักษ์ และฟื้นฟูทรัพยากรป่าไม้ให้คงสภาพ ไม่ให้มีการบุกรุกทำลายป่าเฝ้าระวังป้องกันการเกิดไฟป่า ลดพื้นที่ป่าเสื่อมโทรม แก้ไขปัญหาการชะงักที่ได้รับภัยพิบัติจากช้างป่าและทรัพยากรธรรมชาติอื่นๆ ในการใช้ประโยชน์อย่างหลากหลายและยั่งยืน
๒. ส่งเสริมให้เกิดกระบวนการบริหารจัดการสิ่งปฏิกูล มูลฝอย ของเสียอย่างครบวงจรและมีประสิทธิภาพครอบคลุมทุกพื้นที่และส่งเสริมให้ชุมชนหรือองค์กรต้นแบบในการบริหารจัดการขยะอย่างครบวงจร
๓. ส่งเสริมการสร้างการมีส่วนร่วมของประชาชน และเครือข่ายในการบริหารจัดการทรัพยากรธรรมชาติและสิ่งแวดล้อมอย่างยั่งยืน
๔. ส่งเสริมการพัฒนา อนุรักษ์ฟื้นฟูแหล่งน้ำและคุณภาพน้ำผิวดิน ในการบริหารจัดการน้ำอย่างเป็นระบบ เพื่อการอุปโภคบริโภคและรักษาระบบนิเวศ
๕. ส่งเสริมการเสริมสร้างองค์ความรู้ และสนับสนุนการใช้เทคโนโลยีพลังงานทดแทนที่เป็นมิตรกับสิ่งแวดล้อม

### ประเด็นยุทธศาสตร์ที่ ๔ : ด้านรักษาความมั่นคงและความสงบ

"บุรีรัมย์สงบสุข"

#### วัตถุประสงค์/เป้าประสงค์ (Goals)

๑. เพื่อให้สังคมมีความสงบสุขและพื้นที่มีความมั่นคง
๒. เพื่อให้ประชาชนมีความปลอดภัยในชีวิตและทรัพย์สินและมีคุณภาพชีวิตที่ดี
๓. เพื่อระงับข้อพิพาทและแก้ไขปัญหายานสพัต

#### ตัวชี้วัด/ค่าเป้าหมาย

๑. ประชาชนมีความปลอดภัยในชีวิตและทรัพย์สินและสังคมมีความสงบเรียบร้อย
๒. ระดับความสำเร็จในการป้องกันและแก้ไขปัญหาอาชพัต

### แนวทางการพัฒนา/กลยุทธ์

๑. พัฒนาพื้นที่หมู่บ้าน/ชุมชนเป้าหมายเพื่อเสริมสร้างความมั่นคงให้กับหมู่บ้านที่มีภัยคุกคามตามประกาศจังหวัดสงขลาจังหวัด และสามารถทำให้ประชาชนกลุ่มเป้าหมายสามารถขยายผลการสร้างการรับรู้ให้กับประชาชนในหมู่บ้านได้อย่างทั่วถึง

๒. พัฒนาศักยภาพให้กับบุคลากรด้านการรักษาความปลอดภัยภายในหมู่บ้าน/ชุมชน และการเพิ่มจำนวนบุคลากรด้านการรักษาความสงบเรียบร้อยให้เพียงพอต่อการรักษาความสงบเรียบร้อยภายในหมู่บ้าน

๓. ส่งเสริมกิจการร่วมสร้างความสามัคคีปรองดองในทุกระดับ โดยเน้นการสร้างความรู้ความเข้าใจในการดำเนินการของภาครัฐ และสนับสนุนการเข้ามามีส่วนร่วมของภาคประชาชนในการร่วมกำหนด แนวทางสร้างความสามัคคีปรองดอง

๔. เสริมสร้างให้คนไทยมีความสามัคคี สังคมมีความสงบสุข และมีการพัฒนาอย่างยั่งยืนตามหลักปรัชญาเศรษฐกิจพอเพียง โดยกำหนดยุทธศาสตร์ส่วนตั้งแต่ระดับหมู่บ้าน/ชุมชน ตำบล อำเภอและจังหวัด ให้เป็นเครือข่ายสนับสนุนงานด้านความมั่นคงและให้ตระหนักถึงความรับผิดชอบต่อผลประโยชน์แห่งชาติ

๕. นำศาสตร์พระราชาและหลักปรัชญาเศรษฐกิจพอเพียงไปประยุกต์ใช้เพื่อการพัฒนาที่ยั่งยืน รวมถึงขยายผลตามโครงการอันเนื่องมาจากพระราชดำริและแบบอย่างที่ดีที่ทรงวางรากฐานไว้ทั้งพร้อมเผยแพร่ ผลการดำเนินงานให้เผยแพร่ในพื้นที่เป้าหมายที่มีปัญหาด้านความมั่นคง

๖. พัฒนากลไกการบริหารจัดการผู้หลบหนีเข้าเมือง โดยให้ความสำคัญกับทุกภาคส่วนที่เกี่ยวข้องได้เข้ามามีส่วนร่วมในการป้องกันและแก้ไขปัญหาผู้หลบหนีเข้าเมือง อย่างประสานสอดคล้องกัน

๗. รณรงค์และแก้ไขปัญหายาเสพติด

๘. เสริมสร้างความเข้มแข็งให้กับหมู่บ้าน/ชุมชนในบริเวณพื้นที่ชายแดนไทยและประเทศเพื่อนบ้าน รวมทั้งให้ประชาชนตามแนวชายแดนเข้ามามีส่วนร่วมในการป้องกันภัยจากอาชญากรรมที่จะเข้าสู่ประเทศไทยผ่านช่องทางชายแดน

จังหวัดบุรีรัมย์กำหนดตำแหน่งทางยุทธศาสตร์ในการพัฒนาจังหวัด (Positioning) ๔ ด้าน คือ

๑. พัฒนาศักยภาพเป็น “ศูนย์กลางการท่องเที่ยวอารยธรรมขอมและกีฬามาตรฐานโลก”

๒. ส่งเสริมการผลิตสินค้าเกษตรและอาหารปลอดภัยมาตรฐานสากล

๓. ส่งเสริมและพัฒนาผลิตภัณฑ์ใหม่

๔. ส่งเสริมการค้าชายแดนเพื่อการค้าและการลงทุน

๑.๔ ยุทธศาสตร์การพัฒนาขององค์กรปกครองส่วนท้องถิ่นในเขตจังหวัดบุรีรัมย์ (พ.ศ. ๒๕๖๖ – ๒๕๗๐)

๑. วิสัยทัศน์ (Vision)

“บุรีรัมย์เมืองแห่งกีฬา ทวีพลานครท่องเที่ยวล้ำค่า พัฒนาเกษตรกรรมยั่งยืน สู่พื้นฐานคุณภาพชีวิตที่ดีวิถีเศรษฐกิจพอเพียง”

๒. พันธกิจ (Mission)

๑. การพัฒนาคุณภาพชีวิตของประชาชนให้มีความมั่นคงในการดำรงชีวิตมีคุณธรรม มีความสุขและสุขภาพที่ดี

๒. การส่งเสริมและพัฒนากองเที่ยวอารยธรรม และส่งเสริมกีฬาสู่มาตรฐานโลก

๓. การส่งเสริมและพัฒนาการเกษตรกรรมและอุตสาหกรรมครบวงจร

๔. การพัฒนาศักยภาพทางการผลิตสินค้าการเกษตรไปสู่มาตรฐานเกษตรอินทรีย์และอาหารปลอดภัย

๕. การประสานและพัฒนาระบบโครงสร้างพื้นฐานให้ได้มาตรฐานและทั่วถึง

๙. การบริหารจัดการทรัพยากรธรรมชาติสิ่งแวดล้อมและระบบนิเวศอย่างยั่งยืน
๑๐. การพัฒนาด้านการเมืองและการบริหารจัดการตามหลักการบริหารจัดการบ้านเมืองที่ดี โดยคำนึงถึงการมีส่วนร่วมของประชาชน

๙. การส่งเสริมและการพัฒนาการลงทุน และการค้าชายแดน
๑๐. การส่งเสริมการผลิตและการตลาดผลิตภัณฑ์จากไหมและผลิตภัณฑ์ชุมชน

### ๓. ประเด็นยุทธศาสตร์ (Strategic Issues)

#### ประเด็นยุทธศาสตร์ที่ ๑ เมืองน่าอยู่และคุณภาพชีวิตที่ดี

##### เป้าประสงค์ (Goals)

๑. ประชาชนมีคุณภาพชีวิตมีภูมิคุ้มกันทางสังคมที่เข้มแข็งพึ่งพาตนเองได้
๒. ประชาชนมีความมั่นคงและสังคมมีความสงบเรียบร้อย
๓. เด็กและเยาวชนได้รับการศึกษาเรียนรู้อย่างทั่วถึงและมีคุณภาพ
๔. ประชาชนมีสุขภาพที่ดีและยั่งยืน
๕. พัฒนาโครงสร้างพื้นฐานให้ได้มาตรฐานและทั่วถึง
๖. ส่งเสริมและสนับสนุนในการอนุรักษ์ฟื้นฟู ศิลปวัฒนธรรม จารีตประเพณี วิถีชีวิต ภูมิปัญญาท้องถิ่น ทรัพยากรธรรมชาติและสิ่งแวดล้อมในท้องถิ่นให้มีความยั่งยืน

๗. สร้างสังคมและเศรษฐกิจฐานรากให้เข้มแข็ง

##### กลยุทธ์ (Strategy)

๑. สนับสนุนและส่งเสริมการพัฒนาสถาบันครอบครัวให้มีความอบอุ่น
๒. ส่งเสริมการพัฒนาคุณภาพชีวิตในกลุ่มเด็ก เยาวชน อุตสาหกรรม คนพิการ และผู้ด้อยโอกาส ให้มีคุณภาพชีวิตที่ดี
๓. สร้างค่านิยม จิตสำนึกและพัฒนาศีลธรรม คุณธรรม จริยธรรมของเด็ก เยาวชน และประชาชน
๔. ส่งเสริมและบูรณาการการศึกษาระดับการศึกษาแบบองค์รวม
๕. ส่งเสริมการใช้ชีวิตตามหลักปรัชญาเศรษฐกิจพอเพียง
๖. ส่งเสริมและแก้ไขปัญหาด้านสาธารณสุขเพื่อให้ประชาชนมีสุขภาพที่ดีและมีพละกำลังที่สมบูรณ์อย่างยั่งยืน
๗. ส่งเสริมและสนับสนุนเพื่อสร้างความเข้มแข็งของประชาชนในการป้องกันและควบคุมสถานการณ์โรคโควิด ๒๐๑๙ (COVID-๑๙)
๘. พัฒนาและปรับปรุงโครงสร้างพื้นฐานและสิ่งอำนวยความสะดวก
๙. ส่งเสริมและแก้ไขปัญหาครัวเรือนยากจน
๑๐. ส่งเสริมและสนับสนุนให้ยกระดับรายได้และการสร้างโอกาสในการประกอบอาชีพ
๑๑. ส่งเสริมและพัฒนาผลิตภัณฑ์หนึ่งตำบลหนึ่งผลิตภัณฑ์และผลิตภัณฑ์ชุมชน (OTOP)
๑๒. เสริมสร้างความมั่นคง ความสงบเรียบร้อยและความปลอดภัยในชีวิตและทรัพย์สิน
๑๓. ส่งเสริมและสนับสนุนด้านการป้องกันและปราบปราม ชี้นฟู และการแก้ไขปัญหาสาเหตุผลิตปัญหาอาชญากรรม
๑๔. ส่งเสริมและสนับสนุนการป้องกันและบรรเทาสาธารณภัย
๑๕. ส่งเสริมและสนับสนุนการจัดการขยะและการลดมลพิษอย่างเป็นระบบ
๑๖. อนุรักษ์ ฟื้นฟู ระบบนิเวศ พื้นที่ป่าไม้ ทรัพยากรธรรมชาติและสิ่งแวดล้อม
๑๗. ส่งเสริมและสนับสนุนการอนุรักษ์ศาสนา ศิลปวัฒนธรรม จารีตประเพณี วิถีชีวิตและภูมิปัญญาท้องถิ่น

ตัวชี้วัด

๑. ระดับความสำเร็จของคุณภาพชีวิตและการแก้ไขปัญหาทางสังคม
๒. ระดับความสำเร็จในเสริมสร้างคุณธรรมจริยธรรมแก่ประชาชน
๓. ร้อยละของผู้ที่ขอโอกาสได้รับสวัสดิการทางสังคม
๔. ระดับความสำเร็จของคุณภาพการศึกษาของเยาวชน
๕. ร้อยละของชุมชนที่ได้รับการส่งเสริม/สนับสนุนวิถีชีวิตเศรษฐกิจพอเพียง
๖. ระดับความสำเร็จของการพัฒนาคุณภาพชีวิตและการบริการด้านสาธารณสุข
๗. ระดับความสำเร็จของการควบคุมสถานการณ์โรคระบาดต่างๆ
๘. ร้อยละโครงสร้างพื้นฐานได้รับการพัฒนาและปรับปรุง
๙. ระดับความสำเร็จของการแก้ไขปัญหาเพื่อลดจำนวนครัวเรือนยากจน ที่มีรายได้ต่ำกว่าเกณฑ์  
จปฐ.
๑๐. ระดับความสำเร็จของการพัฒนาทักษะด้านอาชีพต่างๆ
๑๑. ร้อยละที่เพิ่มขึ้นของมูลค่าการจำหน่ายผลิตภัณฑ์ชุมชน(OTOP)
๑๒. ระดับความสำเร็จในการส่งเสริมให้เกิดความสามัคคีและความสามัคคีของประชาชนภายใน  
จังหวัด
๑๓. ระดับความสำเร็จในการป้องกันและปราบปรามและแก้ไขปัญหาอาชญากรรม
๑๔. ระดับความสำเร็จของการป้องกันและบรรเทาสาธารณภัย
๑๕. ปริมาณขยะและสิ่งปฏิกูลได้รับการจัดสรรมีจำนวนลดลง
๑๖. ระดับความสำเร็จของการอนุรักษ์ พื้นที่ชุ่มน้ำบริเวณ พื้นที่ป่าไม้ ทรัพยากรธรรมชาติและ  
สิ่งแวดล้อม
๑๗. ระดับความสำเร็จของการอนุรักษ์ศาลา ศิลปวัฒนธรรม จารีตประเพณี วิถีชีวิตและภูมิปัญญา  
ท้องถิ่น
๑๘. ระดับความสำเร็จในการพัฒนาความสัมพันธ์อันดีกับประเทศเพื่อนบ้าน

ประเด็นยุทธศาสตร์ที่ ๒ การพัฒนาการท่องเที่ยวและกีฬาเป้าประสงค์ (Goals)

๑. ศูนย์กลางการท่องเที่ยวอารยธรรมขอม
- ๒.ยกระดับการพัฒนาการท่องเที่ยวและสิ่งแวดล้อมให้เกิดความยั่งยืน
๓. ส่งเสริมและพัฒนาการค้าการลงทุนและการค้าชายแดน
๔. เชิดชูศิลปวัฒนธรรม จารีตประเพณี วิถีชีวิต ภูมิปัญญาท้องถิ่นเพื่อการพัฒนาการท่องเที่ยวเชิง

วัฒนธรรม

๕. อนุรักษ์และฟื้นฟูทรัพยากรธรรมชาติและสิ่งแวดล้อมเพื่อการท่องเที่ยวเชิงนิเวศ
๖. ส่งเสริมความเป็นเลิศทางด้านการศึกษาสู่กีฬามาตรฐานโลก

กลยุทธ์ (Strategy)

๑. ส่งเสริมให้เมืองบุรีรัมย์เป็นเมืองที่มีความความเป็นอัตลักษณ์
๒. พัฒนาโครงสร้างพื้นฐานและการเชื่อมโยงด้านการท่องเที่ยว
๓. พัฒนาศักยภาพบุคลากรเพื่อการท่องเที่ยว
๔. พัฒนาสินค้าและบริการด้านการท่องเที่ยว
๕. ส่งเสริมการตลาดและการประชาสัมพันธ์ด้านการท่องเที่ยว

๖. อนุรักษ์ พิษณุ ศิลปวัฒนธรรม จาเวตประเพณี วิถีชีวิตและภูมิปัญญาท้องถิ่นเพื่อการท่องเที่ยวเชิงวัฒนธรรม
  ๗. ส่งเสริมและบูรณาการในการอนุรักษ์และฟื้นฟูทรัพยากรธรรมชาติและสิ่งแวดล้อมเพื่อความสมดุลทางธรรมชาติอย่างยั่งยืนและเพื่อการท่องเที่ยวเชิงวัฒนธรรม
  ๘. ส่งเสริมและประสาน สร้างเครือข่ายความร่วมมือกับภาคเอกชนหรือภาคส่วนอื่นๆ เพื่อการค้า การลงทุนและการท่องเที่ยวแบบเค็มมีรูปแบบ
  ๙. ส่งเสริมและพัฒนาด้านการค้าการลงทุนและการค้าชายแดน
  ๑๐. ส่งเสริมเยาวชนและประชาชนให้เป็นเลิศด้านความรู้หาสู่การพัฒนาอาชีพ
  ๑๑. ส่งเสริมกีฬาและส่งเสริมการท่องเที่ยวเชิงกีฬาทุกรูปแบบ
- ตัวชี้วัด (KPI)**
๑. ระดับความสำเร็จของการพัฒนาคุณภาพด้านการท่องเที่ยวของจังหวัด
  ๒. ร้อยละของจำนวนแหล่งท่องเที่ยวที่ได้รับการเผยแพร่ประชาสัมพันธ์
  ๓. ร้อยละที่เพิ่มขึ้นของรายได้จากการท่องเที่ยว
  ๔. มีศูนย์ข้อมูลการค้าการลงทุนและการท่องเที่ยว
  ๕. จำนวนภูมิปัญญาที่ได้รับกระแสเผยแพร่และประชาสัมพันธ์เพิ่มขึ้น
  ๖. ร้อยละที่เพิ่มขึ้นของทุนทางวัฒนธรรมท้องถิ่นมาสร้างมูลค่าเพิ่มทางเศรษฐกิจ
  ๗. ร้อยละความสำเร็จในการพัฒนาและส่งเสริมการท่องเที่ยวเชิงนิเวศเพื่อการท่องเที่ยว
  ๘. ระดับความสำเร็จของการอนุรักษ์ฟื้นฟูทรัพยากรธรรมชาติและสิ่งแวดล้อมเพื่อการท่องเที่ยวอย่าง

#### ต่อเนื่อง

๙. มีศูนย์ข้อมูลการค้าการลงทุนและการท่องเที่ยว
๑๐. ร้อยละของมูลค่าการค้าชายแดนที่เพิ่มขึ้น
๑๑. ระดับความสำเร็จในการส่งเสริมด้านกีฬาแก่เยาวชนและประชาชนทุกระดับ
๑๒. ร้อยละความสำเร็จของการพัฒนาและส่งเสริมกีฬา

#### ประเด็นยุทธศาสตร์ที่ ๓ การพัฒนาเกษตรกรรมและอุตสาหกรรม

##### เป้าประสงค์ (Goals)

๑. สังคมเกษตรและอุตสาหกรรมมีความมั่นคง
๒. ผลิตภัณฑ์มวลรวมภาคการเกษตรและอุตสาหกรรมเพิ่มขึ้น
๓. ศูนย์กลางพัฒนาเศรษฐกิจภายใต้พื้นฐานการผลิตสินค้าด้านการเกษตรและอาหารปลอดภัย
๔. พัฒนาโครงสร้างพื้นฐานด้านการเกษตรให้ได้มาตรฐานและทั่วถึง

##### กลยุทธ์ (Strategy)

๑. พัฒนาและส่งเสริมการทำเกษตรอินทรีย์ อินทรีย์ชีวภาพ และเกษตรปลอดภัย
๒. ส่งเสริมการลงทุนและวิจัยเพื่อให้เกิดการลงทุน เพื่อพัฒนาศักยภาพอุตสาหกรรม การเกษตรและอุตสาหกรรมบริการ
๓. เพิ่มพูนทักษะและการพัฒนาอาชีพด้านเกษตรกรรมและอุตสาหกรรม
๔. ส่งเสริมและสนับสนุนการพัฒนาขีดความสามารถในการแข่งขันเกษตรอุตสาหกรรมและการแปรรูปอาหาร
๕. ส่งเสริมและพัฒนาศักยภาพการผลิตและการแปรรูปสินค้าเกษตรเพื่อสร้างมูลค่าเพิ่ม
๖. ส่งเสริมและสนับสนุนการผลิตสินค้าเกษตรและอาหารปลอดภัย

๗. ยกระดับสินค้าเกษตรให้เข้าสู่ระบบมาตรฐานเพื่อก้าวสู่ตลาดโลก
  ๘. พัฒนาและปรับปรุงโครงสร้างพื้นฐานให้ได้มาตรฐานและมีความสะดวกในด้านการเกษตรอย่างทั่วถึง
  ๙. ส่งเสริมการปลูกพืชเศรษฐกิจและพืชพลังงาน
  ๑๐. ส่งเสริมการพัฒนามาตรฐานและคุณภาพการผลิตใหม่และผลิตภัณฑ์ใหม่แบบครบวงจร
  ๑๑. สนับสนุนให้มีการรวมกลุ่มการผลิตและการจำหน่าย
  ๑๒. ส่งเสริมและพัฒนาการตลาด/การมีตลาดกลางรองรับสินค้าเกษตรอย่างเป็นรูปธรรม รวมถึงการพัฒนาบาระบบเทคโนโลยีสารสนเทศใช้ด้านการตลาดชุมชน
- ตัวชี้วัด (KPI)**
๑. ระดับความสำเร็จในการส่งเสริมและพัฒนาการทำเกษตรอินทรีย์ อื่นทรีย์ที่คุณภาพ และเกษตรปลอดภัย

#### ปลอดภัย

๒. จำนวนที่เพิ่มขึ้นของพื้นที่เกษตรอินทรีย์ เกษตรชีวภาพ และเกษตรปลอดภัย
๓. จำนวนกลุ่มของอุตสาหกรรมเกษตรที่ได้รับการส่งเสริมการลงทุนและการพัฒนาศักยภาพในการประกอบกิจการ

#### การประกอบกิจการ

๔. จำนวนกลุ่มอาชีพที่ได้รับการเพิ่มทุนที่กระจายพื้นที่ต่างๆ
๕. ร้อยละของจำนวนสินค้าเกษตรที่ได้รับการพัฒนาให้มีความปลอดภัยและมาตรฐาน
๖. ร้อยละของการลดปริมาณการใช้สารเคมี
๗. ร้อยละของสินค้าเกษตรกรรมที่ได้รับการพัฒนาและแปรรูปสินค้า
๘. ร้อยละโครงสร้างพื้นฐานด้านการเกษตรที่ได้รับการพัฒนาและปรับปรุง
๙. ร้อยละของเกษตรกรที่ปลูกพืชเศรษฐกิจและพืชพลังงาน
๑๐. ร้อยละของมูลค่าผลิตภัณฑ์ใหม่ที่เพิ่มขึ้น
๑๑. จำนวนตลาดกลางสินค้าชุมชน
๑๒. ระดับความสำเร็จในการส่งเสริมและพัฒนาด้านตลาดกลางรวมถึงการพัฒนาบาระบบเทคโนโลยีสารสนเทศมาใช้ด้านการตลาดชุมชน

#### สารสนเทศมาใช้ด้านการตลาดชุมชน

ประเด็นยุทธศาสตร์ที่ ๔ การพัฒนาขีดสมรรถนะองค์กร

#### เป้าประสงค์ (Goals)

๑. บุคลากรในองค์กรมีขีดสมรรถนะสูง
๒. ประชาชนมีความพึงพอใจในการรับบริการจากหน่วยงาน
๓. องค์กรยึดหลักธรรมาภิบาลในการบริหารจัดการ

#### กลยุทธ์ (Strategy)

๑. พัฒนาขีดสมรรถนะของบุคลากรให้มีความพร้อมในการปฏิบัติหน้าที่ส่งเสริมขององค์กรปกครองส่วน

#### ท้องถิ่น

๒. สร้างความรับผิดชอบต่อสังคมและมีส่วนต่อสังคม
๓. ออกแบบและพัฒนากระบวนการบริหารงานแบบบูรณาการ
๔. ส่งเสริมให้องค์กรและบุคลากรยึดหลักธรรมาภิบาลในการบริหารจัดการ
๕. ส่งเสริมให้องค์กรต่อต้านการทุจริตคอร์รัปชันทุกรูปแบบ

#### ตัวชี้วัด (KPI)

๑. ร้อยละของการบริการที่สามารถลดขั้นตอนและระยะเวลาให้บริการ
๒. ร้อยละของบุคลากรที่มีส่วนร่วมในกิจกรรมแลกเปลี่ยนเรียนรู้

๓. ร้อยละของงานบริการที่ได้จัดทำมาตรฐานหรือคู่มือการให้บริการ
๔. ร้อยละของบุคลากรที่ผ่านระดับของขีดสรรณะที่ส่วนราชการกำหนด
๕. ร้อยละของความครอบคลุม ถูกต้องและทันสมัยของฐานข้อมูลสารสนเทศ
๖. ร้อยละของบุคลากรที่ได้รับการพัฒนาขีดสรรณะตามแผนพัฒนาบุคลากร
๗. ร้อยละของงานที่บริหารจัดการอย่างมีประสิทธิภาพ
๘. ร้อยละของความสำเร็จของการส่งเสริมองค์กรต่อต้านการทุจริตคอร์รัปชั่นและทรปรประพฤติมิชอบ

## ๒. ยุทธศาสตร์ขององค์การบริหารส่วนตำบลโคกกลาง

คณะผู้บริหารองค์การบริหารส่วนตำบลโคกกลาง ได้กำหนดนโยบายการบริหารองค์การบริหารส่วนตำบลโคกกลาง ไว้ดังนี้

๑. จัดตั้งกองทุนส่งเสริมพัฒนาการประกอบอาชีพ ๑ ล้านบาท
๒. จัดหารอชยะมูลฝอยและสิ่งปฏิกูล
๓. จัดตั้งกองทุนฌาปนกิจสงเคราะห์ ๑ ล้านบาท
๔. จัดตั้งกองทุนส่งเสริมการพัฒนาสตรี เด็ก เยาวชน ผู้สูงอายุ พิการและผู้ยากไร้ ๓ ล้านบาท
๕. ส่งเสริมการจัดตั้งธนาคารเมล็ดพันธ์ุ ให้เกษตรกร ๑ ล้านบาท
๖. บำรุงรักษาศิลปะ จารีตประเพณี ภูมิปัญญาท้องถิ่นและวัฒนธรรมอันดีของท้องถิ่น
๗. จัดให้มีน้ำเพื่อการอุปโภค - บริโภคและการเกษตร โดยใช้พลังงานทดแทน (พลังงานลมและพลังงานแสงอาทิตย์)
๘. จัดบริการอินเทอร์เน็ตชุมชนฟรี
๙. จัดหารถน้ำและอุปกรณ์ในการป้องกันและบรรเทาสาธารณภัย
๑๐. ป้องกันและระงับโรคติดต่อ โดยชุมชนมีส่วนร่วม
๑๑. คุ้มครอง ดูแลและบำรุงรักษาทรัพยากรธรรมชาติและสิ่งแวดล้อม
๑๒. บำรุงสถานที่ประทุน การกีฬา การพักผ่อนหย่อนใจและสวนสาธารณะให้กว้างและเพียงพอ
๑๓. ส่งเสริมการท่องเที่ยวเชิงเกษตรและอนุรักษ์ทรัพยากรธรรมชาติและสิ่งแวดล้อม
๑๔. จัดการศึกษาศูนย์พัฒนาเด็กเล็ก การศึกษาในระบบ นอกระบบและตามอัธยาศัยให้ทั่วถึงครอบคลุมและได้มาตรฐาน

### วิสัยทัศน์ (Vision)

“ตำบลน่าอยู่ ชุมชนเข้มแข็ง เศรษฐกิจมั่นคง ประชาชนมีความรู้คู่คุณธรรมและมีคุณภาพชีวิตที่ดี”

### พันธกิจ (Mission)

๑. ปรับปรุงและพัฒนาาระบบสาธารณูปโภคและโครงสร้างพื้นฐานให้ได้มาตรฐานและเพียงพอต่อความต้องการของประชาชน เพื่อรองรับการขยายตัวของเมืองในอนาคต
๒. พัฒนาคูณภาพชีวิตของประชาชน
๓. ส่งเสริมการศึกษาและศิลปวัฒนธรรมประเพณีที่ดีงาม
๔. ส่งเสริมการประกอบอาชีพของประชาชน
๕. พัฒนาศักยภาพของคนและความเข้มแข็งของชุมชน
๖. จัดการด้านทรัพยากรธรรมชาติและสิ่งแวดล้อมเพื่อการพัฒนาที่ยั่งยืน
๗. พัฒนาและปรับปรุงภูมิทัศน์ให้สวยงาม

### ยุทธศาสตร์ (Strategic Issues)

#### ยุทธศาสตร์ที่ ๑ ยุทธศาสตร์การพัฒนาคุณภาพชีวิต

แนวทางที่ ๑ ส่งเสริมและการบูรณาการการศึกษา ศาสนา วัฒนธรรมแบบองค์รวม

แนวทางที่ ๒ สร้างค่านิยม จิตสำนึกและพัฒนา ศิลธรรม คุณธรรม จริยธรรม ของเด็กและเยาวชน และประชาชน

แนวทางที่ ๓ สนับสนุนและส่งเสริมการจัดสวัสดิการให้แก่กลุ่มผู้ด้อยโอกาส เพื่อยกระดับคุณภาพชีวิต และพัฒนาสถาบันครอบครัว

แนวทางที่ ๔ สร้างความมั่นคงในอาชีพ และรายได้

แนวทางที่ ๕ ส่งเสริมเยาวชนและประชาชนให้เป็นเลิศด้านการกีฬาสู่การพัฒนาอาชีพ

แนวทางที่ ๖ ส่งเสริมและแก้ไขปัญหาด้านสาธารณสุขเพื่อให้ประชาชนมีสุขภาพที่ดีและมีพละกำลังที่สมบูรณ์

แนวทางที่ ๗ ส่งเสริมและบูรณาการในการอนุรักษ์และฟื้นฟูทรัพยากรธรรมชาติและสิ่งแวดล้อม

**ยุทธศาสตร์ที่ ๒ ยุทธศาสตร์การพัฒนาการท่องเที่ยว**

แนวทางที่ ๑ ส่งเสริมการค้า การลงทุน และการท่องเที่ยว

แนวทางที่ ๒ อนุรักษ์ ฟื้นฟู ศิลปวัฒนธรรม จารีต ประเพณี และภูมิปัญญาท้องถิ่น

แนวทางที่ ๓ ส่งเสริมและพัฒนาการผลิตสินค้าหนึ่งตำบลหนึ่งผลิตภัณฑ์ (OTOP) และผลิตภัณฑ์ชุมชน

**ยุทธศาสตร์ที่ ๓ ยุทธศาสตร์การพัฒนาเกษตรกรรมและอุตสาหกรรมบางจุด**

แนวทางที่ ๑ พัฒนาและส่งเสริมการทำเกษตรอินทรีย์และอินทรีย์ชีวภาพในการเพิ่มมูลค่าสินค้า

**เกษตรกรรม**

แนวทางที่ ๒ เพิ่มพูนทักษะการพัฒนาอาชีพด้านเกษตรกรรมและอุตสาหกรรมในระดับครัวเรือนและชุมชน

แนวทางที่ ๓ พัฒนาระบบน้ำและแหล่งน้ำเพื่อการเกษตรกรรม อุปโภคและบริโภค

**ยุทธศาสตร์ที่ ๔ ยุทธศาสตร์การเสริมสร้างความมั่นคงและความสงบเรียบร้อย**

แนวทางที่ ๑ เสริมสร้างความสงบเรียบร้อยและความปลอดภัยในชีวิตและทรัพย์สิน

แนวทางที่ ๒ ส่งเสริมสำนึกในอุดมการณ์รักชาติและหน้าที่ของพลเมืองไทย เพื่อความสามัคคีของคนในชาติ

แนวทางที่ ๓ ป้องกันและแก้ปัญหาสุขภาพจิตและการทุจริตและคอร์รัปชัน

แนวทางที่ ๔ จัดทำแผนพัฒนาท้องถิ่นร่วมกับชุมชน/หมู่บ้านและหน่วยงานอื่น

แนวทางที่ ๕ พัฒนาระบบคมนาคมขนส่ง สาธารณูปโภค อาคารสถานที่ และโครงสร้างระบบผังเมือง เพื่อรองรับการขยายตัวของประชากรให้ได้มาตรฐาน ทิวทัศน์และเป็นธรรมชาติ

**ยุทธศาสตร์ที่ ๕ ยุทธศาสตร์การพัฒนาขีดสมรรถนะองค์กร**

แนวทางที่ ๑ พัฒนาขีดสมรรถนะของบุคลากร ให้มีความพร้อมในการปฏิบัติหน้าที่ส่งเสริมการพัฒนาขององค์กรปกครองส่วนท้องถิ่น

แนวทางที่ ๒ แนวทางการพัฒนาอาคารสถานที่และวัสดุอุปกรณ์ในการปฏิบัติงาน

แนวทางที่ ๓ แนวทางการพัฒนาการปรับปรุงและพัฒนารายได้

**เป้าประสงค์**

๑. ประชาชนมีคุณภาพชีวิตที่ดีภูมิคุ้มกันที่เข้มแข็งพึ่งพาตนเองได้

๒. เด็กและเยาวชนได้รับการศึกษาเรียนรู้อย่างทั่วถึงและมีคุณภาพ

๓. ความเป็นเลิศทางการกีฬา



๔. บริหารการพัฒนาพื้นที่ท่องเที่ยวและเชื่อมโยงแหล่งท่องเที่ยว
๕. ศักยภาพการผลิตสินค้าและบริการเพิ่มขึ้น
๖. สังคมเกษตรและอุตสาหกรรมมีความมั่นคง
๗. ประชาชนมีความมั่นคงปลอดภัยในชีวิตและทรัพย์สิน
๘. มีความสัมพันธ์ที่ดีกับประเทศเพื่อนบ้าน
๙. สังคมเกิดความสมานฉันท์ประชาชนอยู่ดีมีสุข
๑๐. บุคลากรในองค์กรวิชาชีพสมรรถนะสูง
๑๑. ประชาชนมีความพึงพอใจในการรับบริการจากหน่วยงาน
๑๒. องค์กรยึดหลักธรรมาภิบาลในการบริหารจัดการ

#### ตัวชี้วัด

๑. จำนวนครัวเรือนยากจน เข้าหมายที่มีรายได้ต่ำกว่าเกณฑ์ จปฐ. ได้รับการส่งเสริมการดำเนินงานชีวิตตามแนวทางปรัชญาเศรษฐกิจพอเพียง
  ๒. ร้อยละของชุมชนที่ได้รับการส่งเสริม/สนับสนุนการปรับแผนชุมชนด้วยกระบวนการมีส่วนร่วมตามแนวทางปรัชญาเศรษฐกิจพอเพียง
    ๑. จำนวนหมู่บ้านเศรษฐกิจพอเพียงต้นแบบ
    ๔. จำนวนแหล่งเรียนรู้เพิ่มขึ้น
    ๕. ร้อยละผู้ด้อยโอกาสได้รับสวัสดิการสังคม
    ๖. ร้อยละขององค์กรปกครองส่วนท้องถิ่นที่มีแผนงานด้านสวัสดิการสังคม
    ๗. ระดับความสำเร็จของการพัฒนาและการบริการด้านสาธารณสุข
    ๘. ร้อยละที่เพิ่มขึ้นของมูลค่าการจำหน่ายผลิตภัณฑ์ OTOP
    ๙. ร้อยละของจำนวนแหล่งท่องเที่ยวที่ได้รับการเผยแพร่ประชาสัมพันธ์
    ๑๐. ร้อยละที่เพิ่มขึ้นของรายได้จากการท่องเที่ยว
    ๑๑. มีศูนย์ข้อมูลการค้าการลงทุนและการท่องเที่ยว
    ๑๒. จำนวนอุบัติเหตุท้องถิ่นที่ได้รับการเผยแพร่และประชาสัมพันธ์เพิ่มขึ้น
    ๑๓. ร้อยละที่เพิ่มขึ้นของทุนทางวัฒนธรรมท้องถิ่นมาสร้างมูลค่าเพิ่มทางเศรษฐกิจ
    ๑๔. ร้อยละของการแก้ไขปัญหาทางสังคม
    ๑๕. ร้อยละขององค์กรปกครองส่วนท้องถิ่นที่ได้รับการส่งเสริมให้มีการวางผังเมืองที่มีมาตรฐาน
    ๑๖. ร้อยละของประชาชนที่มีความมั่นคงปลอดภัยในชีวิตและทรัพย์สิน
    ๑๗. สังคมเกิดความสมานฉันท์ประชาชนอยู่ดีมีสุข
    ๑๘. ร้อยละขององค์กรปกครองส่วนท้องถิ่นที่ประชาชนมีส่วนร่วมในการจัดทำแผนพัฒนาท้องถิ่น
    ๑๙. ร้อยละของถนนที่เพิ่มขึ้น ถนนได้รับการปรับปรุง และองค์กรปกครองส่วนท้องถิ่นได้รับการส่งเสริมให้มีการวางผังเมืองที่มีมาตรฐาน
    ๒๐. ร้อยละของปริมาณแหล่งน้ำที่ได้รับการพัฒนาและปรับปรุงเพิ่มขึ้น
    ๒๑. ร้อยละของการแก้ไขปัญหาทางสังคม
    ๒๒. ร้อยละขององค์กรปกครองส่วนท้องถิ่นที่ได้รับการส่งเสริมให้มีการวางผังเมืองที่มีมาตรฐาน
    ๒๓. ร้อยละของประชาชนที่มีความมั่นคงปลอดภัยในชีวิตและทรัพย์สิน
    ๒๔. สังคมเกิดความสมานฉันท์ประชาชนอยู่ดีมีสุข
    ๒๕. ร้อยละขององค์กรปกครองส่วนท้องถิ่นที่ประชาชนมีส่วนร่วมในการจัดทำแผนพัฒนาท้องถิ่น

๒๖. ร้อยละของถนนที่เพิ่มขึ้น ถนนที่ได้รับการปรับปรุง และองค์กรปกครองส่วนท้องถิ่นได้รับการส่งเสริมให้มีการวางผังเมืองที่ค้ำประกันคุณภาพ

๒๗. ร้อยละของปริมาณแหล่งน้ำที่ได้รับการพัฒนาและปรับปรุงเพิ่มขึ้น

๒๘. ร้อยละของบุคลากรที่มีส่วนร่วมในกิจกรรมการแลกเปลี่ยนเรียนรู้

๒๙. ร้อยละของบุคลากรที่ผ่านระดับของจิตสมรรถนะที่ส่วนราชการกำหนด

๓๐. ร้อยละบุคลากรที่ได้รับการพัฒนาขีดสมรรถนะตามแผนพัฒนาบุคลากร

๓๑. ร้อยละของงานที่บริหารจัดการอย่างมีประสิทธิภาพ

#### คำเป้าหมาย

ไม่ต่ำกว่าร้อยละ ๒๐ ของตัวชี้วัดทุกแผนงาน/ทุกโครงการ

#### กลยุทธ์

๑. ส่งเสริมและบูรณาการ การศึกษา ศาสนา วัฒนธรรมแบบองค์รวม

๒. สร้างค่านิยม จิตสำนึกและพัฒนาศีลธรรม คุณธรรม จริยธรรม ของเด็กและเยาวชนและประชาชน

๓. สนับสนุนและส่งเสริมการจัดสวัสดิการให้แก่กลุ่มผู้ด้อยโอกาส เพื่อยกระดับคุณภาพชีวิตและพัฒนา

#### สถาบันครอบครัว

๔. สร้างความมั่นคงในอาชีพและรายได้

๕. ส่งเสริมเยาวชนและประชาชนให้เป็นเลิศด้านการก้าวสู่การพัฒนาอาชีพ

๖. ส่งเสริมและแก้ไขปัญหาด้านสาธารณสุขเพื่อให้ประชาชนมีสุขภาพที่ดีและพลานามัยที่สมบูรณ์

๗. ส่งเสริมและบูรณาการในการอนุรักษ์และฟื้นฟูทรัพยากรธรรมชาติและสิ่งแวดล้อม

๘. ส่งเสริมการค้า การลงทุน และการท่องเที่ยว

๙. อนุรักษ์ ฟื้นฟู ศิลปวัฒนธรรม จารีต ประเพณี และภูมิปัญญาท้องถิ่น

๑๐. ส่งเสริมและพัฒนาผลิตภัณฑ์หนึ่งตำบลหนึ่งผลิตภัณฑ์ (OTOP) และผลิตภัณฑ์ชุมชน

๑๑. เสริมสร้างความสงบเรียบร้อยและความปลอดภัยในชีวิตและทรัพย์สิน

๑๒. ส่งเสริมสำนึกในอุดมการณ์รักชาติและหน้าที่ของพลเมืองไทย เพื่อความสามัคคีของคนในชาติ

๑๓. ป้องกันและแก้ปัญหาเสพติดการทุจริตและคอร์รัปชัน

๑๔. จัดทำแผนพัฒนาท้องถิ่นร่วมกับชุมชน/หมู่บ้านและหน่วยงานอื่น

๑๕. พัฒนาระบบคมนาคมขนส่ง สาธารณูปโภค อาคารสถานที่ และโครงสร้างระบบผังเมืองเพื่อ

รองรับการขยายตัวของประชากรให้ได้มาตรฐาน หัวถึงและเป็นธรรม

๑๖. เสริมสร้างความปลอดภัยและความปลอดภัยในชีวิตและทรัพย์สิน

๑๗. ส่งเสริมสำนึกในอุดมการณ์รักชาติและหน้าที่ของพลเมืองไทย เพื่อความสามัคคีของคนในชาติ

๑๘. ป้องกันและแก้ปัญหาเสพติดการทุจริตและคอร์รัปชัน

๑๙. จัดทำแผนพัฒนาท้องถิ่นร่วมกับชุมชน/หมู่บ้านและหน่วยงานอื่น

๒๐. พัฒนาระบบคมนาคมขนส่ง สาธารณูปโภค อาคารสถานที่ และโครงสร้างระบบผังเมืองเพื่อ

รองรับการขยายตัวของประชากรให้ได้มาตรฐาน หัวถึงและเป็นธรรม

๒๑. พัฒนาขีดสมรรถนะของบุคลากร ให้มีความพร้อมในการปฏิบัติหน้าที่ส่งเสริมการพัฒนาขององค์กรปกครองส่วนท้องถิ่น

๒๒. การพัฒนาอาคารสถานที่และวัสดุอุปกรณ์ในการปฏิบัติงาน

๒๓. การพัฒนาการปรับปรุงและพัฒนารายได้

### จุดยืนทางยุทธศาสตร์ (Positioning)

จุดยืนทางยุทธศาสตร์ขององค์การบริหารส่วนตำบลโคกกลาง เกิดจากการวิเคราะห์ศักยภาพเพื่อประเมินสถานะภาพของการพัฒนาในปัจจุบันและโอกาสการพัฒนาในอนาคตของตำบลโคกกลาง ที่จะนำไปสู่ผลลัพธ์เชิงยุทธศาสตร์ของการพัฒนาขององค์การบริหารส่วนตำบลโคกกลาง ได้อย่างเป็นรูปธรรมอย่างมั่นคง และยั่งยืน

สรุปสถานการณ์การพัฒนาท้องถิ่นที่ผ่านมา พบว่า องค์การบริหารส่วนตำบลโคกกลาง มีจุดแข็งและโอกาส ดังนี้

๑. มีพื้นที่เหมาะสมแก่การเกษตร
๒. มีการคมนาคมขนส่ง ที่พร้อมใช้งาน มีการเดินทางที่สะดวกมากขึ้น
๓. มีสินค้าจากภูมิปัญญาท้องถิ่น
๔. ประชาชนส่วนใหญ่ประกอบอาชีพเกษตรกรรมและมีผลผลิตทางการเกษตรสูง
๕. ประชาชนมีความขยันในการประกอบอาชีพ
๖. มีการส่งเสริมการรวมตัวเกษตรกรตามหลังปรัชญาเศรษฐกิจพอเพียง
๗. ผู้บริหาร ผู้นำชุมชน ส่งเสริมการพัฒนาท้องถิ่นอย่างจริงจัง ทำให้ง่ายในการขับเคลื่อนและพัฒนาท้องถิ่นได้อย่างเป็นรูปธรรม
๘. ประชาชนในพื้นที่ให้ความสำคัญในกระบวนการมีส่วนร่วม ในการทำกิจกรรมต่างๆ ของ อบต.
๙. มีบุคลากรที่มีความรู้ความสามารถในการปฏิบัติหน้าที่เพื่อพัฒนาท้องถิ่นให้ดีขึ้น

### ความเชื่อมโยงของยุทธศาสตร์ในภาพรวม

องค์การบริหารส่วนตำบลโคกกลาง ได้กำหนดทิศทางการพัฒนาให้มีความสอดคล้องและเป็นไปในทิศทางเดียวกันกับ ยุทธศาสตร์ชาติ ๒๐ ปี แผนพัฒนาเศรษฐกิจและสังคมแห่งชาติ ฉบับที่ ๑๒ แผนพัฒนาภาค แผนยุทธศาสตร์การพัฒนากลุ่มจังหวัด แผนจังหวัดบุรีรัมย์ ยุทธศาสตร์การพัฒนาขององค์กรปกครองส่วนท้องถิ่นในเขตจังหวัดบุรีรัมย์ สรุปเฉพาะที่เกี่ยวข้องกับการพัฒนาท้องถิ่น กรอบและทิศทางการพัฒนาที่มีความเชื่อมโยงของยุทธศาสตร์ในภาพรวมทั้งหมด

### ๓. การวิเคราะห์เพื่อพัฒนาท้องถิ่น

#### ๓.๑ การวิเคราะห์กรอบการจัดทำยุทธศาสตร์ขององค์การบริหารส่วนตำบลโคกกลาง

ในการจัดทำแผนพัฒนาท้องถิ่นขององค์การบริหารส่วนตำบลโคกกลางได้ใช้การวิเคราะห์ SWOT Analysis/Demand (Demand Analysis)/Global Demand และ Trend ปี จ จีบ และ สถานการณ์ การเปลี่ยนแปลงที่มีผลต่อการพัฒนา อย่างน้อยต้องประกอบด้วย การวิเคราะห์ศักยภาพด้านเศรษฐกิจ ด้านสังคม ด้านทรัพยากรธรรมชาติและสิ่งแวดล้อม ซึ่งรายละเอียดดังนี้

#### จุดแข็ง (S : Strength-s)

- ประชาชนมีความพร้อม จะมีส่วนร่วมในกระบวนการพัฒนาท้องถิ่น
- การจัดโครงสร้างภายในมีความเหมาะสมสอดคล้องกับภารกิจ
- มีองค์การบริหารส่วนตำบลที่พร้อมจะให้บริการสาธารณะและแก้ไขปัญหาความเดือดร้อนของประชาชน
- มีการประสานร่วมมือกันระหว่างองค์การบริหารส่วนตำบลกับส่วนราชการต่าง ๆ
- ผู้นำชุมชนมีความเข้มแข็ง และมีศักยภาพในการพัฒนา
- ส่งเสริมการมีส่วนร่วมของประชาชนในรูปแบบประชาคม การประชุมวางแผนเตรียมงาน

**จุดอ่อน (W : Weakness)**

- กฎหมาย ระเบียบ ข้อบังคับที่เกี่ยวข้องกับการปฏิบัติงาน มีการแก้ไขเปลี่ยนแปลงอยู่ตลอดเวลา ทำให้เจ้าหน้าที่ผู้ปฏิบัติสับสนขาดความชัดเจน
- องค์การบริหารส่วนตำบล มีงบประมาณจำกัด ทำให้การพัฒนาไม่เป็นไปตามแผนพัฒนาที่วางไว้
- การใช้ทรัพยากรธรรมชาติและการทำลายสิ่งแวดล้อมเพิ่มขึ้น ก่อให้เกิดปัญหาภัยธรรมชาติ

**โอกาส (O : Opportunity)**

- จังหวัดบุรีรัมย์ พัฒนาสู่การเป็นเมืองแห่งการท่องเที่ยวและกีฬา เกิดการก่อสร้างงานสร้างอาชีพรองรับนักท่องเที่ยวที่เพิ่มจำนวนมากขึ้น
- มีเส้นทางคมนาคมเชื่อมระหว่างจังหวัด สามารถรองรับการขยายตัวทางด้านเศรษฐกิจ
- นโยบายของรัฐบาลในการส่งเสริมกระจายอำนาจการปกครองท้องถิ่น โดยการสร้างคุณลักษณะระหว่างการค้ากับดูแล และความเป็นอิสระของท้องถิ่นในการบริหารจัดการงบประมาณและบุคลากรของท้องถิ่น

**อุปสรรค (T : Threat)**

- ประชาชนขาดความรู้ ความเข้าใจ บทบาทหน้าที่ของตนเองกับงานของท้องถิ่น
- นโยบายรัฐบาลไม่สามารถถ่ายโอนงบประมาณมาซึ่งองค์กรปกครองส่วนท้องถิ่น ตามพระราชบัญญัติกำหนดแผนและขั้นตอนการกระจายอำนาจให้แก่องค์กรปกครองส่วนท้องถิ่น พ.ศ.๒๕๔๒ ทำให้การพัฒนาท้องถิ่นบางเรื่องต้องชะงัก
- กฎหมาย ระเบียบ ข้อบังคับขาดความยืดหยุ่น หรือไม่เหมาะสมสอดคล้องกับภารกิจช่วงระยะเวลาในการจัดสรรและการเบิกจ่ายงบประมาณของรัฐบาลมีความไม่แน่นอน
- การดำเนินงานตามนโยบายต่าง ๆ ของรัฐบาลมีจำนวนเพิ่มมากขึ้น ความรับผิดชอบเพิ่มมากขึ้น ประกอบกับปัญหาในพื้นที่และความต้องการประชาชนมีมาก แต่ไม่สามารถแก้ปัญหาได้ครบถ้วน เนื่องจากจำกัดด้วยอำนาจหน้าที่และจำนวนงบประมาณที่มีจำกัด

**๓.๒ การประเมินสถานการณ์สภาพแวดล้อมภายนอกที่เกี่ยวข้อง**

๓.๒.๑ ในการจัดทำแผนพัฒนาท้องถิ่น (พ.ศ. ๒๕๖๓ - ๒๕๖๕) ขององค์การบริหารส่วนตำบลโคกกรวด นั้น ได้ทำการประเมินสถานการณ์สภาพแวดล้อมภายนอกที่เกี่ยวข้อง ซึ่งมีรายละเอียดดังนี้

ด้าน	สถานการณ์สภาพแวดล้อมภายนอกที่เกี่ยวข้อง	ขอบข่ายและปริมาณของปัญหา/ความต้องการ	พื้นที่เป้าหมาย/กลุ่มเป้าหมาย	ความคาดหวังและแนวโน้มอนาคต
๓. โครงสร้างพื้นฐาน	๑) ขาดแคลนแหล่งน้ำในการเกษตรและน้ำประปาสำหรับอุปโภค - บริโภคยังไม่พอเพียงและยังไม่ได้มาตรฐาน	แหล่งน้ำและน้ำประปาในการอุปโภค บริโภค	ในเขต อบต.	ประชาชนมีแหล่งน้ำและมีน้ำประปาใช้ได้อย่างพอเพียงมีคุณภาพตามมาตรฐานมากขึ้น
	๒) ไฟฟ้าส่องสว่างทางและที่สาธารณะยังไม่สามารถดำเนินการครอบคลุมพื้นที่ได้ทั้งหมด	ไฟฟ้า	ทางและที่สาธารณะในเขต อบต.	ทางและที่สาธารณะมีแสงสว่างเพียงพอประชาชนได้รับความสะดวกในการสัญจรไปมาและป้องกันการเกิดอาชญากรรมได้
	๓) หมู่บ้านขยายมากขึ้น	ราง/ท่อระบายน้ำ	ทั้งพื้นที่ อบต.	มีรางระบายน้ำ

	ระบบระบายน้ำยังไม่เพียงพอ			สามารถระบายน้ำได้สะดวก ไม่อุดตัน ไม่ส่งกลิ่นเหม็นหรือความจำนรรจ์
	๔) ถนนในตำบล บางแห่งยังเป็นถนนดิน ถนนลูกรัง และเป็นหลุมเป็นบ่อ	ถนน	ทางและรั้วสาธารณะในเขต อบต.	มีงบประมาณให้ประชาชนได้สำรวจในมาสะดวก
	๕) ประชาชนต้องการเส้นทางวีลแชร์สัญจรไปมาเพิ่มเติมขึ้นและ อบต.ไม่สามารถดำเนินการได้เนื่องจากงบประมาณมีไม่เพียงพอ	เส้นทางคมนาคม	เส้นทางคมนาคมที่เป็นสาธารณะและประชาชนมีความต้องการไว้ดำเนินการ	มีเส้นทางในการคมนาคมเพียงพอและประชาชนได้ใช้ความสะดวกในการสัญจรไปมา
๒. ด้านงานส่งเสริมคุณภาพชีวิต	๑) มีกิจกรรมของโรคอุบัติใหม่ โรคระบาด โรคติดต่อ	ด้านสาธารณสุข	ในเขต อบต.	ในพื้นที่มีมีการระบาดของโรคอุบัติใหม่ โรคระบาด โรคติดต่อ
	๒) ประชาชนในพื้นที่ป่วยเป็นโรคเรื้อรังเรื้อรังใหม่ที่เกิดขึ้น เช่น เบาหวาน ความดัน		ประชาชนกลุ่มเสี่ยงและผู้ป่วย	

ด้าน	สถานการณ์ภาพแวดล้อมภายนอกที่เกี่ยวข้อง	ขอบข่ายและปริมาณของปัญหา/ความต้องการ	พื้นที่เป้าหมาย/กลุ่มเป้าหมาย	ความคาดหวังและแนวโน้มอนาคต
	๑) ปริมาณขยะและน้ำเสียเพิ่มมากขึ้น	ด้านสาธารณสุข	ในเขต อบต.	ปริมาณขยะและน้ำเสียถูกกำจัดให้หมดด้วยวิธีการที่ถูกต้อง
	๒) ประชาชนบริโภคอาหารที่ปลอดภัย		ประชาชนในเขต อบต.	ประชาชนทราบและสามารถเลือกบริโภคอาหารที่ปลอดภัยได้ถูกต้อง
	๓) ประชาชนในพื้นที่บางรายมีที่อยู่อาศัยไม่มั่นคงแข็งแรง	ที่อยู่อาศัย	ประชาชนในพื้นที่ที่ได้รับผลกระทบหรือเรื่องที่อยู่อาศัย	ประชาชนในพื้นที่ได้รับความช่วยเหลือซ่อมแซมที่อยู่อาศัยให้มั่นคงแข็งแรง
	๔) มีการขยายตัวของประชากรเพิ่มมากขึ้นทำให้เกิดการขยายตัวของอาคารบ้านเรือนทำให้เกิดปัญหาชุมชนแออัด	ประชากร	พื้นที่ในเขต อบต.	ควบคุมการก่อสร้างอาคารบ้านเรือนการพิจารณาขอใบอนุญาตเกิดไม่เกิดปัญหาอาคารก่อสร้างอาคาร
	๕) ประชาชนบางครัวเรือนบริโภค - บริโภคน้ำที่ยังไม่สะอาดและมีสิ่งเจือปน เช่น จากน้ำฝน น้ำซึมได้คุณภาพมีตะกอน	การอุปโภค - บริโภค	ประชาชนในเขต อบต.	ประชาชนบริโภคน้ำที่สะอาดถูกสุขลักษณะ

๓. ด้านการศึกษา เยาวชน ผู้ด้อยโอกาส	๑) การศึกษาสำหรับเด็กเรียนต่อ สอนยังไม่พอเพียง เด็ก นักเรียนไม่ได้รับการศึกษาต่อ ในระดับที่สูงกว่าชั้นพื้นฐาน และขาดงบประมาณในการ การศึกษา ครอบครัวยากจน	สังคมในชุมชน	เด็กนักเรียนในเขต อบต.	มีสื่อการเรียนรู้ที่ พร้อมเพียง เด็กนักเรียน ได้รับการศึกษาที่สูงขึ้น มีงบประมาณในการ การศึกษาเล่าเรียน
	๒) เด็กและผู้สูงอายุขาด ครอบครัว ผู้สูงอายุอยู่ตาม ลำพัง และรับภาระในการดูแล เด็ก		ผู้สูงอายุและเด็กใน เขต อบต.	ผู้สูงอายุและเด็กได้รับ การดูแลที่ดี

ด้าน	สถานการณ์ภาพแวดล้อม ภายนอกที่เกี่ยวข้อง	ขอบข่ายและ ปริมาณของปัญหา/ ความต้องการ	พื้นที่เป้าหมาย/ กลุ่มเป้าหมาย	ความคาดหวังและ แนว โน้มอนาคต
	๓) ผู้พิการไม่ได้รับความ ช่วยเหลือในดำรงชีวิต	สังคมโดยรวม	ผู้พิการในเขต อบต.	ผู้พิการได้รับความ ช่วยเหลือในการดำรงชีวิต และทั่วถึง
	๔) เยาวชนและวัยรุ่นคิดเกมส์ สิ่งลามก บุหรี่ เหล้า สารเสพติด และท้องก่อนวัยอันควร		เยาวชนและวัยรุ่นใน เขต อบต.	เยาวชนและวัยรุ่นมี อนาคตที่ดี
	๕) ประชาชนอายุตั้งแต่ ๓๕ ขึ้นไป ไม่ได้ตรวจสุขภาพ ประจำปี		ประชาชนในเขต อบต. ที่อายุ ๓๕ ขึ้น ไป	ประชาชนที่อายุ ๓๕ ขึ้น ไปได้รับการตรวจสุขภาพ ทุกคน
	๖) ประชาชนที่สูบบุหรี่ ดื่มสุรา		ประชาชนที่สูบบุหรี่ และดื่มสุรา	ประชาชนเลิกสูบบุหรี่และ เลิกดื่มสุรา
๔. ด้านการวางแผน การส่งเสริมการลงทุน พาณิชย์กรรมและการ ท่องเที่ยว	๑) ประชาชนไม่มีการวางแผนใน การค้าเป็นงาน	การวางแผน	ประชาชนในเขต อบต.	ประชาชนสามารถวางแผน การค้าส่วนงานได้เอง
	๒) ขาดแหล่งเงินทุนในการทำ กิจการและปราศธนาคาร	การลงทุน	ประชาชนในเขต อบต.	มีแหล่งเงินทุนในการทำ กิจการและประกอบ อาชีพ
	๓) ประชาชนขาดสถานที่ จำหน่ายสินค้า	การพัฒนาเชิงกรรม	ร้านค้าแรงลอย	ร้านค้าและขอยมีสถานที่ ในการขายจำหน่ายสินค้า
	๔) ผลผลิตทางการเกษตรราคา ตกต่ำระยะทางในการขนส่ง ผลผลิตไกลจากแหล่งรับซื้อ		เกษตรกรในพื้นที่	ผลผลิตมีราคาสูงขึ้น
	๕) ค่าแรงค้าปลีกครองชีพสูงขาด แคลนการจ้างงาน		ผู้ประกอบการอาชีพ รับจ้าง	ค่าแรงสูงขึ้นเหมาะสมกับ ค่าครองชีพ มีการจ้างงาน มากขึ้น
	๖) ครึ่งเงินเที่ยวไม่ได้เฉลี่ยต่อปี ต่ำกว่า ๑๐,๐๐๐ บาท		ประชาชนที่ปราศวิธีค้า กานแก่น้ำมาตรฐาน	ไม่ใช่ครึ่งเดียวเกณฑ์ มาตรฐานรายปี
	๗) ในเขต อบต. ไม่มีแหล่ง ท่องเที่ยวและกิจกรรมการ ท่องเที่ยว	การท่องเที่ยว	ในเขต อบต.	มีแหล่งท่องเที่ยวในเขต อบต. และส่งเสริม กิจกรรมการท่องเที่ยว เพิ่มมากขึ้น

ด้าน	สถานการณ์ภาพแวดล้อมภายนอกที่เกี่ยวข้อง	ขอบข่ายและปริมาณของปัญหา/ความต้องการ	พื้นที่เป้าหมาย/กลุ่มเป้าหมาย	ความคาดหวังและแนวโน้มนโยบาย
๕. ด้านการจัดระเบียบชุมชนและการรักษาความสงบเรียบร้อย	๑) การจลาจลชนวนมีเพิ่มมากขึ้นอาจทำให้เกิดอุบัติเหตุขึ้นได้	การจลาจล	ประชาชนวิสาหกิจไปมาบนถนน	มีระบบควบคุมการจราจร เช่น ติดตั้งสัญญาณไฟจราจรเพื่อเตือนให้ระมัดระวัง
	๒) มีการทำลายและลักขโมยทรัพย์สินของประชาชนและราชการรวมทั้งเกิดการทะเลาะวิวาทกันในชุมชน	การรักษาความปลอดภัยในชีวิตและทรัพย์สินของประชาชน		ประชาชนแต่ละส่วนราชการ
๖. ด้านการบริหารจัดการและการอนุรักษ์ทรัพยากรธรรมชาติและสิ่งแวดล้อม	๑) เป็นพื้นที่ที่มีดินเค็มและน้ำใต้ดินเป็นกรดหรือมีรสกร่อย ไม่สามารถใช้ในการเกษตรและอุปโภคบริโภคได้	ดินและน้ำใต้ดิน	พื้นที่ในเขต อบต.	ปัญหาเรื่องดินเค็มลดลง กำหนดแหล่งน้ำจากแหล่งอื่นเพิ่มมากขึ้น
	๒) มีปัญหาเรื่องขยะและสัตว์เลื้อยคลานมากขึ้นส่งกลิ่นเหม็นรบกวน	สิ่งแวดล้อม	ผู้ประกอบการและชุมชนในเขตพื้นที่ อบต.	ปัญหาขยะและสัตว์เลื้อยคลาน ประชาชนสามารถกำจัดขยะและมูลสัตว์ได้โดยไม่มีส่งผลกระทบต่อชุมชน
๗. ด้านศิลปวัฒนธรรม จารีตประเพณีและภูมิปัญญาท้องถิ่น	ศิลปะ วัฒนธรรม จารีตประเพณีและภูมิปัญญาท้องถิ่นถูกสังเกตรับไปมาก	ศิลปะ วัฒนธรรม จารีตประเพณีและภูมิปัญญาท้องถิ่น	ประชาชนในเขต อบต.	ยกย่อง เปิดศูนย์คำหรือปราสาทคำภายในโอกาสต่างๆ เพื่อเป็นตัวอย่างแก่เยาวชนและประชาชน ศิลปะ วัฒนธรรม จารีตประเพณีและภูมิปัญญาท้องถิ่น ไปถูกสืบและคงอยู่สืบไป

๓.๒.๒ ข้อจำกัดด้านกฎหมาย ระเบียบและหนังสือสั่งการ เพราะบางโครงการไม่สามารถดำเนินการได้เนื่องจากไม่ได้อยู่ในอำนาจหน้าที่

๓.๒.๓ ความล่าช้าในการจัดสรรงบประมาณจากรัฐบาลกลาง

๓.๒.๔ งบประมาณที่มีอยู่อย่างจำกัด ไม่เพียงพอที่จะดำเนินการได้ครบทุกโครงการ เนื่องจากโครงการที่ประชาชนต้องการให้แก้ไขปัญหามีมาก และบางโครงการต้องใช้งบประมาณที่สูงและเกินศักยภาพ

องค์กรปกครองส่วนท้องถิ่นจะดำเนินการได้ ทำให้การพัฒนาเป็นไปอย่างล่าช้า ไม่สามารถแก้ไขปัญหา ความต้องการของประชาชนได้ครบทุกโครงการ ทำให้ประชาชนบางคน บางกลุ่มไม่เข้าใจถึงระเบียบและ ขั้นตอน ในการเบิกจ่ายงบประมาณ ทำให้เกิดความเข้าใจผิดและไม่พอใจการทำงานของเจ้าหน้าที่และ พนักงาน ส่วนตำบลอยู่บ่อยครั้ง

แต่อย่างไรก็ตามองค์การบริหารส่วนตำบลโคกกลางก็พยายามที่จะขจัดปัญหา อุปสรรคต่างๆ ที่เกิดขึ้น เพื่อให้การดำเนินงานบรรลุวัตถุประสงค์และเป้าหมายที่วางไว้ สามารถแก้ไขปัญหาและบรรเทา ความเดือดร้อนของประชาชน ให้ได้รับการพัฒนาคุณภาพชีวิตที่ดียิ่งขึ้นในทุกด้าน



๓.๓ ความเชื่อมโยงยุทธศาสตร์การพัฒนาจังหวัดกับยุทธศาสตร์การพัฒนาระบบโครงสร้างของส่วนท้องถิ่น  
โครงสร้างเชื่อมโยงเชื่อมโยงแผนยุทธศาสตร์การพัฒนา องค์การบริหารส่วนตำบลโคกกลาง พ.ศ. ๒๕๖๒ - ๒๕๗๐

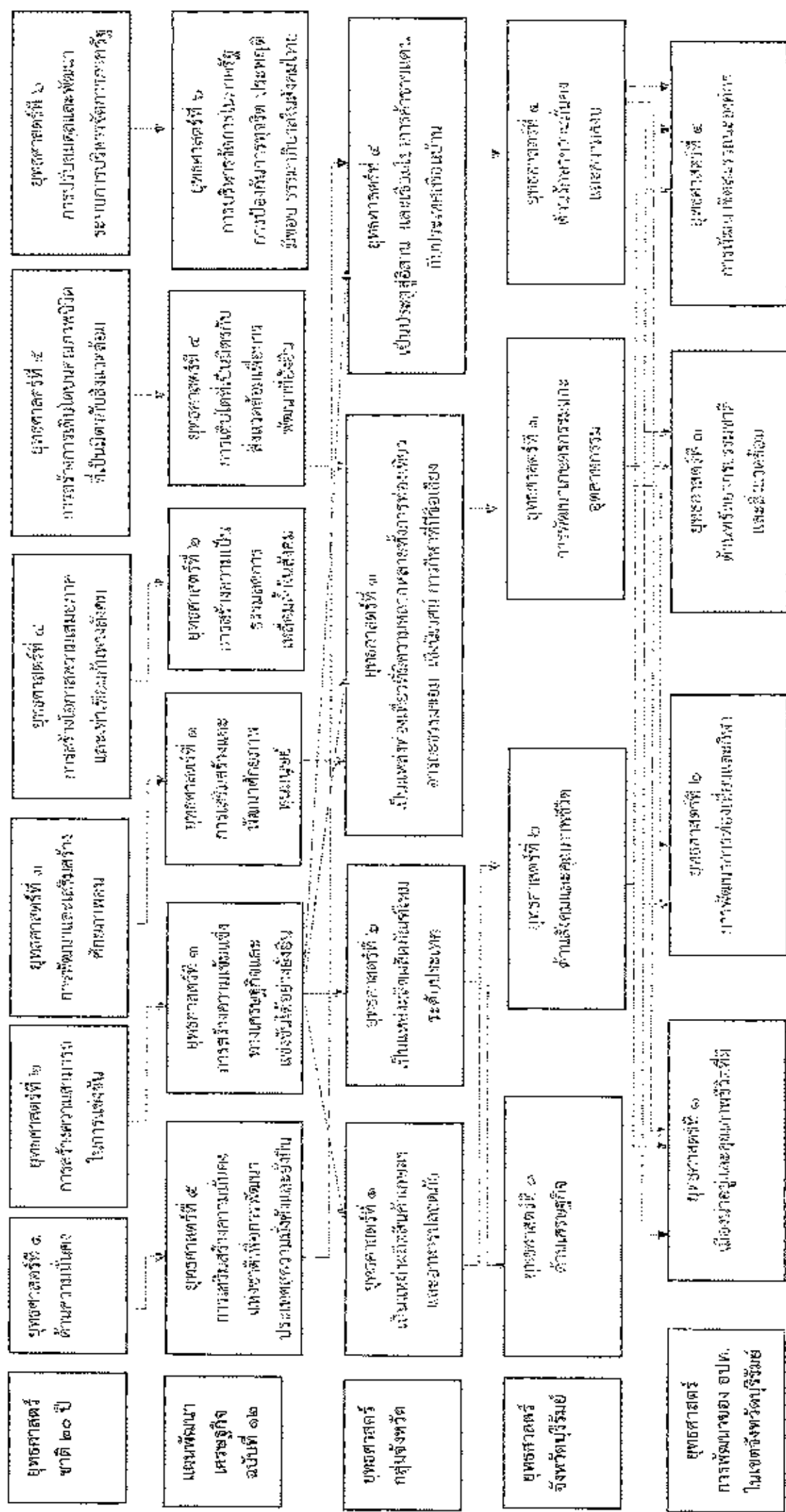

โครงสร้างเชิงความเชื่อมโยงแผนยุทธศาสตร์การพัฒนา องค์การบริหารส่วนตำบลโคกกลาง พ.ศ. ๒๕๖๒ - ๒๕๗๐ (ต่อ)

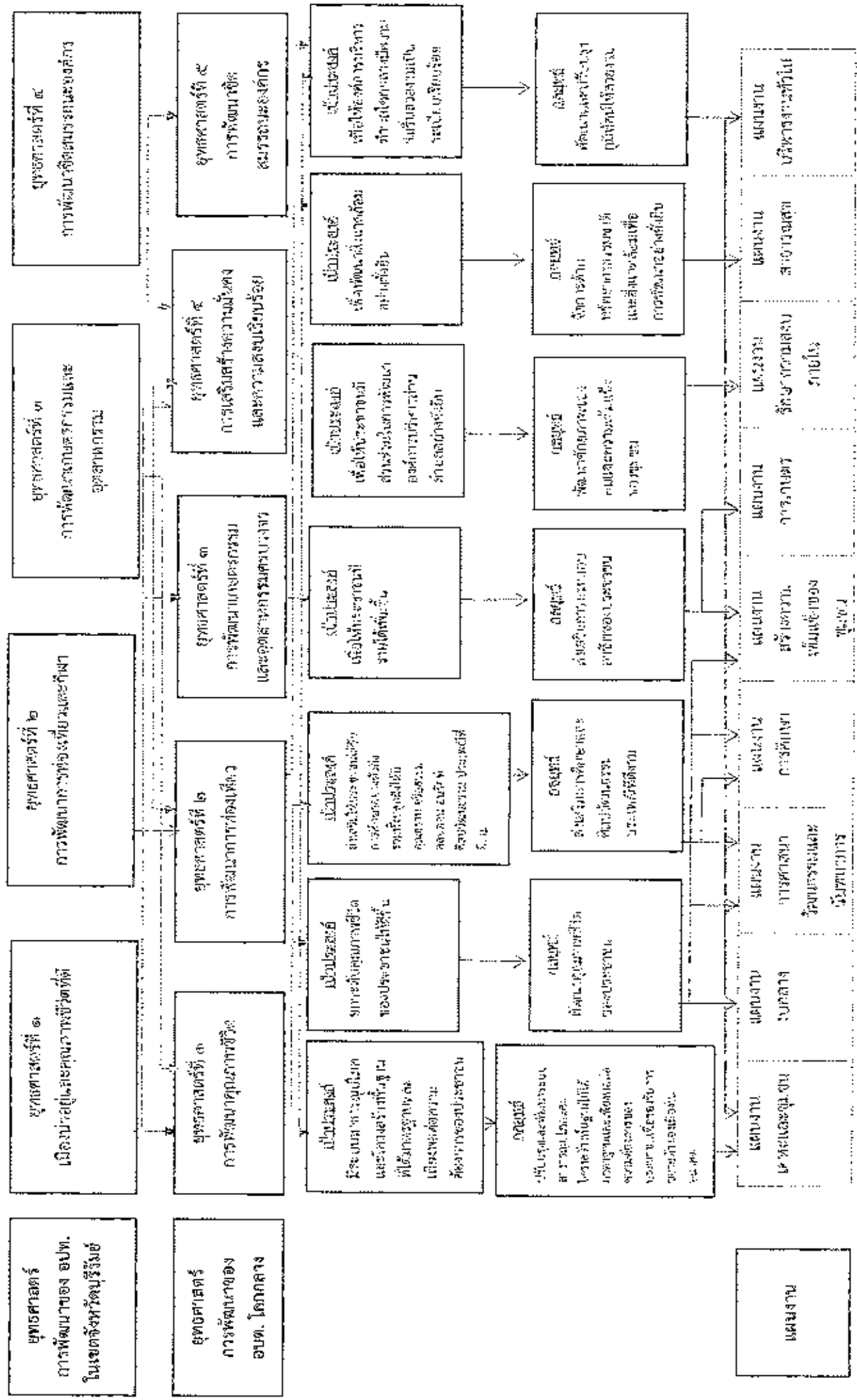

โครงสร้างความเป็นอยู่แบบยุคราชดำเนินกรุงเทพมหานคร สำนักงานศิลปวัฒนธรรมร่วมสมัย (ต่อ)

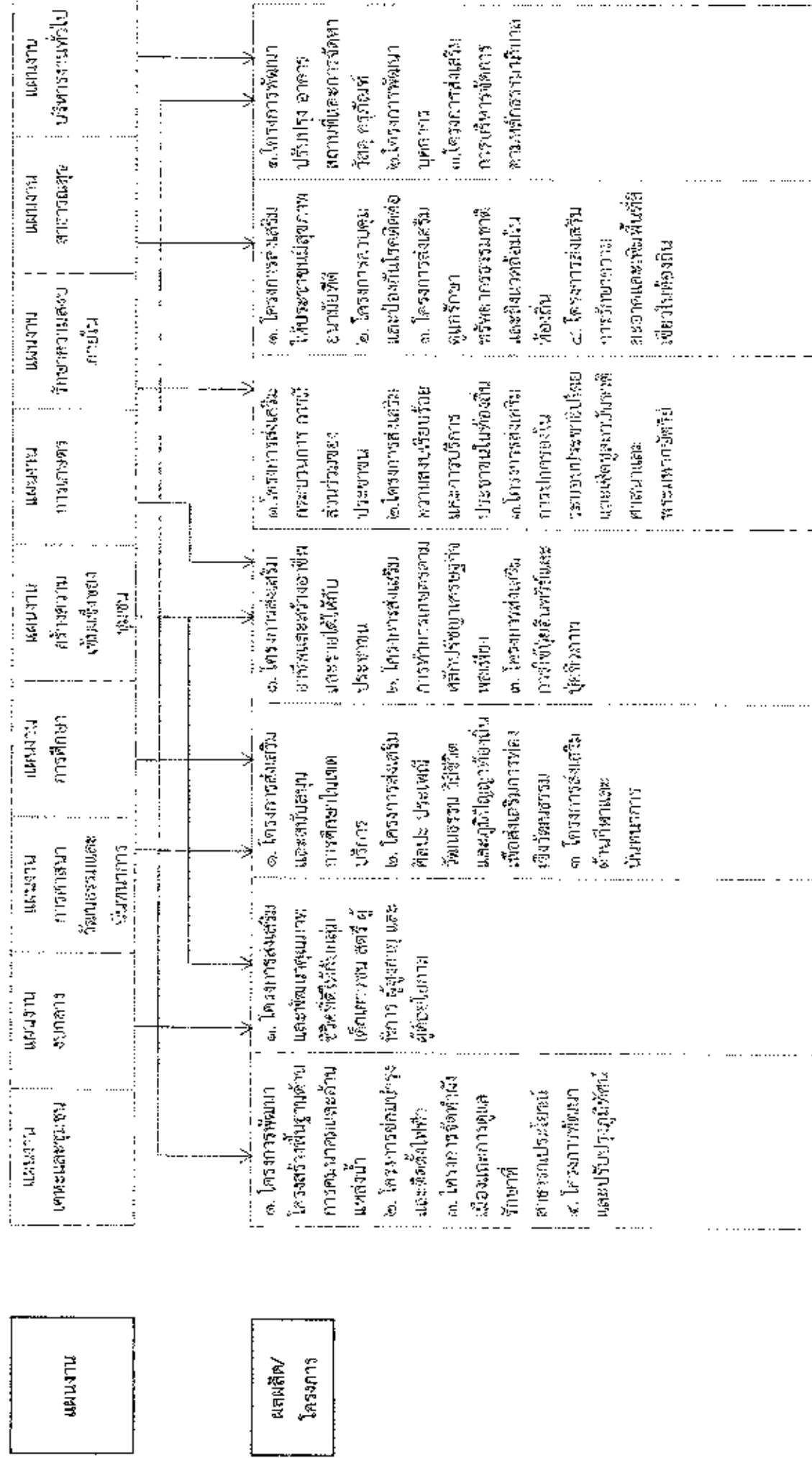

๓.๔ แผนผังยุทธศาสตร์ (Strategic map)

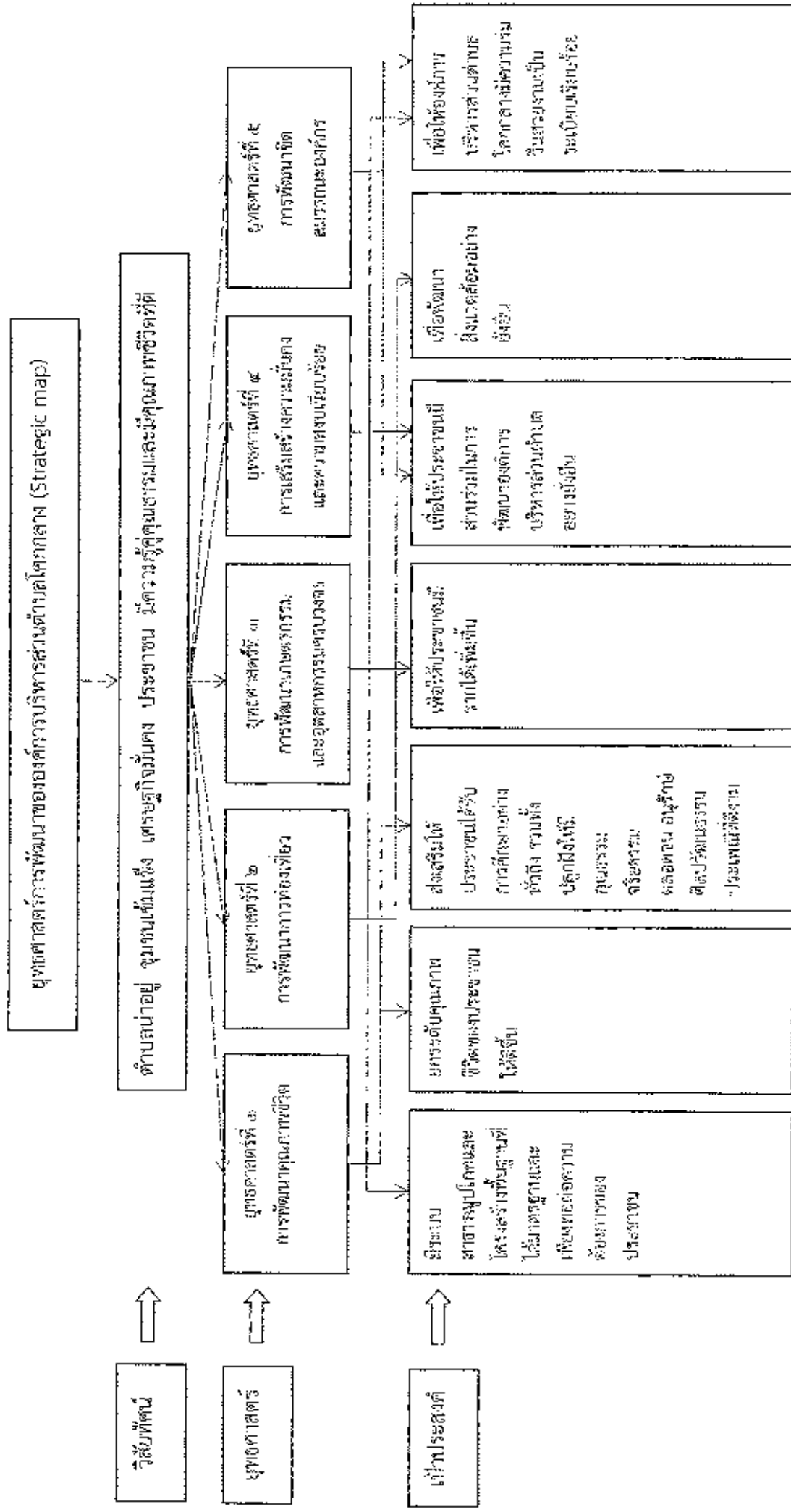



## ส่วนที่ ๓ การนำแผนพัฒนาท้องถิ่นไปสู่การปฏิบัติ

## ๑. ยุทธศาสตร์การพัฒนาและแผนงาน

ที่	ยุทธศาสตร์	ด้าน	แผนงาน	หน่วยงาน รับผิดชอบหลัก	หน่วยงาน สนับสนุน
๑	การพัฒนาคุณภาพชีวิต	ด้านบริหารทั่วไป ด้านบริการชุมชน  ด้านเศรษฐกิจ ด้านการดำเนินงาน	การรักษาความสงบภายใน การศึกษา สาธารณสุข สังคมสงเคราะห์ สร้างความเข้มแข็งของชุมชน การศาสนา วัฒนธรรม การเกษตร งบกลาง	สำนักงานปลัด กองการศึกษา กองสาธารณสุข กองสวัสดิการสังคม กองการศึกษา กองสวัสดิการสังคม สำนักปลัด สำนักปลัด	กองคลัง รพ.สต. อำเภอ จังหวัด อบจ. วัด
๒	การพัฒนาการท่องเที่ยว	ด้านบริการชุมชน  ด้านเศรษฐกิจ	สร้างความเข้มแข็งของชุมชน การศาสนา วัฒนธรรม อุตสาหกรรมและการบริการ การเกษตร	กองสวัสดิการสังคม กองการศึกษา กองช่าง สำนักปลัด	กองคลัง สนง.เกษตร อ.
๓	การพัฒนาเกษตรกรรมและ อุตสาหกรรมครบวงจร	ด้านเศรษฐกิจ	อุตสาหกรรมและการโยธา การเกษตร	กองช่าง สำนักปลัด	กองคลัง สนง.เกษตร อ.
๔	การเสริมสร้างความมั่นคงและ ความสงบเรียบร้อย	ด้านบริหารทั่วไป ด้านบริการชุมชน ด้านเศรษฐกิจ	บริหารงานทั่วไป การรักษาความสงบภายใน สร้างความเข้มแข็งของชุมชน การศาสนา วัฒนธรรม อุตสาหกรรมและการโยธา	สำนักปลัด สำนักปลัด กองสวัสดิการสังคม กองการศึกษา กองช่าง	กองคลัง อปพร.
๕	การพัฒนาขีดสมรรถนะองค์กร	ด้านบริหารทั่วไป  ด้านเศรษฐกิจ	บริหารงานทั่วไป การรักษาความสงบภายใน อุตสาหกรรมและการโยธา	สำนักปลัด สำนักปลัด กองช่าง	กองคลัง
รวม	๕	๑๖	๒๖	๒๖	

๓. บัญชีโครงการพัฒนาท้องถิ่น

บัญชีสรุปโครงการพัฒนา

แผนพัฒนาท้องถิ่น (พ.ศ.๒๕๖๖ - ๒๕๗๐)

องค์การบริหารส่วนตำบลเวียงกาหลง

ยุทธศาสตร์	ปี ๒๕๖๖		ปี ๒๕๖๗		ปี ๒๕๖๘		ปี ๒๕๖๙		ปี ๒๕๗๐		รวม ๕ ปี	
	จำนวนโครงการ	งบประมาณ (บาท)	จำนวนโครงการ	งบประมาณ (บาท)	จำนวนโครงการ	งบประมาณ (บาท)	จำนวนโครงการ	งบประมาณ (บาท)	จำนวนโครงการ	งบประมาณ (บาท)	จำนวนโครงการ	งบประมาณ (บาท)
	โครงการ	โครงการ	โครงการ	โครงการ	โครงการ	โครงการ	โครงการ	โครงการ	โครงการ	โครงการ	โครงการ	โครงการ
๓. การพัฒนาคุณภาพชีวิต												
๓.๑. พัฒนาระบบโครงสร้างพื้นฐาน	๑	๓๕๕,๐๐๐	๓	๒๕๐,๐๐๐	๓	๒๕๐,๐๐๐	๓	๒๕๐,๐๐๐	๓	๒๕๐,๐๐๐	๑๕	๑,๕๐๐,๐๐๐
๓.๒. พัฒนาระบบไฟฟ้า	๓๓	๕๐,๐๐๐,๐๐๐	๓๐	๔๕,๐๐๐,๐๐๐	๓๐	๔๕,๐๐๐,๐๐๐	๓๐	๔๕,๐๐๐,๐๐๐	๓๐	๔๕,๐๐๐,๐๐๐	๑๒๓	๑,๘๐๐,๐๐๐,๐๐๐
๓.๓. พัฒนาระบบประปา	๑๖	๓๐,๐๐๐,๐๐๐	๑๕	๒๕,๐๐๐,๐๐๐	๑๕	๒๕,๐๐๐,๐๐๐	๑๕	๒๕,๐๐๐,๐๐๐	๑๕	๒๕,๐๐๐,๐๐๐	๖๐	๙๐๐,๐๐๐,๐๐๐
๓.๔. พัฒนาระบบขนส่งสาธารณะ	๒	๕๐,๐๐๐	๒	๕๐,๐๐๐	๒	๕๐,๐๐๐	๒	๕๐,๐๐๐	๒	๕๐,๐๐๐	๑๐	๕๐๐,๐๐๐
๓.๕. พัฒนาระบบความปลอดภัย	๑๗	๓๐,๐๐๐,๐๐๐	๑๖	๒๕,๐๐๐,๐๐๐	๑๖	๒๕,๐๐๐,๐๐๐	๑๖	๒๕,๐๐๐,๐๐๐	๑๖	๒๕,๐๐๐,๐๐๐	๖๗	๙๐๐,๐๐๐,๐๐๐
๓.๖. พัฒนาระบบสุขภาพ	๑๑	๑๕,๐๐๐,๐๐๐	๑๐	๑๕,๐๐๐,๐๐๐	๑๐	๑๕,๐๐๐,๐๐๐	๑๐	๑๕,๐๐๐,๐๐๐	๑๐	๑๕,๐๐๐,๐๐๐	๕๐	๖๐๐,๐๐๐,๐๐๐
๓.๗. พัฒนาระบบเกษตร	๑๐	๒๐,๐๐๐,๐๐๐	๑๐	๒๐,๐๐๐,๐๐๐	๑๐	๒๐,๐๐๐,๐๐๐	๑๐	๒๐,๐๐๐,๐๐๐	๑๐	๒๐,๐๐๐,๐๐๐	๕๐	๒๐๐,๐๐๐,๐๐๐
๓.๘. พัฒนาระบบพลังงาน	๕	๒๐,๐๐๐,๐๐๐	๕	๒๐,๐๐๐,๐๐๐	๕	๒๐,๐๐๐,๐๐๐	๕	๒๐,๐๐๐,๐๐๐	๕	๒๐,๐๐๐,๐๐๐	๒๕	๑๐๐,๐๐๐,๐๐๐
รวม	๑๓๐	๓๕๐,๐๐๓,๕๐๐	๑๒๖	๑๖๕,๐๐๓,๕๐๐	๑๒๖	๑๖๕,๐๐๓,๕๐๐	๑๒๖	๑๖๕,๐๐๓,๕๐๐	๑๒๖	๑๖๕,๐๐๓,๕๐๐	๕๓๔	๖,๘๐๐,๐๐๓,๕๐๐
๓. การพัฒนาการท่องเที่ยว												
๓.๑. พัฒนาระบบบริการนักท่องเที่ยว	๕	๕๐,๐๐๐,๐๐๐	๕	๕๐,๐๐๐,๐๐๐	๕	๕๐,๐๐๐,๐๐๐	๕	๕๐,๐๐๐,๐๐๐	๕	๕๐,๐๐๐,๐๐๐	๒๕	๑,๒๕๐,๐๐๐,๐๐๐
๓.๒. พัฒนาระบบบริการสุขภาพ	๑๒	๕๐,๐๐๐,๐๐๐	๑๒	๕๐,๐๐๐,๐๐๐	๑๒	๕๐,๐๐๐,๐๐๐	๑๒	๕๐,๐๐๐,๐๐๐	๑๒	๕๐,๐๐๐,๐๐๐	๖๐	๖๐๐,๐๐๐,๐๐๐
๓.๓. พัฒนาระบบบริการการศึกษา	๑	๕,๐๐๐,๐๐๐	๑	๕,๐๐๐,๐๐๐	๑	๕,๐๐๐,๐๐๐	๑	๕,๐๐๐,๐๐๐	๑	๕,๐๐๐,๐๐๐	๕	๕๐,๐๐๐,๐๐๐
๓.๔. พัฒนาระบบบริการกีฬา	๔	๒๐,๐๐๐,๐๐๐	๔	๒๐,๐๐๐,๐๐๐	๔	๒๐,๐๐๐,๐๐๐	๔	๒๐,๐๐๐,๐๐๐	๔	๒๐,๐๐๐,๐๐๐	๑๖	๘๐,๐๐๐,๐๐๐
รวม	๒๒	๑,๒๕๐,๐๐๐,๐๐๐	๒๒	๑,๒๕๐,๐๐๐,๐๐๐	๒๒	๑,๒๕๐,๐๐๐,๐๐๐	๒๒	๑,๒๕๐,๐๐๐,๐๐๐	๒๒	๑,๒๕๐,๐๐๐,๐๐๐	๘๘	๓,๕๐๐,๐๐๐,๐๐๐
๓. การพัฒนาภาคบริการและอุตสาหกรรม												
๓.๑. บริการ	๒๕	๑๐๐,๐๐๐,๐๐๐	๒๕	๑๐๐,๐๐๐,๐๐๐	๒๕	๑๐๐,๐๐๐,๐๐๐	๒๕	๑๐๐,๐๐๐,๐๐๐	๒๕	๑๐๐,๐๐๐,๐๐๐	๑๒๕	๕๐๐,๐๐๐,๐๐๐
๓.๒. พัฒนาระบบบริการสุขภาพ	๒๕	๑๐๐,๐๐๐,๐๐๐	๒๕	๑๐๐,๐๐๐,๐๐๐	๒๕	๑๐๐,๐๐๐,๐๐๐	๒๕	๑๐๐,๐๐๐,๐๐๐	๒๕	๑๐๐,๐๐๐,๐๐๐	๑๒๕	๕๐๐,๐๐๐,๐๐๐
๓.๓. พัฒนาระบบบริการการศึกษา	๑๒	๑๐๐,๐๐๐,๐๐๐	๑๒	๑๐๐,๐๐๐,๐๐๐	๑๒	๑๐๐,๐๐๐,๐๐๐	๑๒	๑๐๐,๐๐๐,๐๐๐	๑๒	๑๐๐,๐๐๐,๐๐๐	๖๐	๖๐๐,๐๐๐,๐๐๐
รวม	๖๒	๓,๐๐๐,๐๐๐,๐๐๐	๖๒	๓,๐๐๐,๐๐๐,๐๐๐	๖๒	๓,๐๐๐,๐๐๐,๐๐๐	๖๒	๓,๐๐๐,๐๐๐,๐๐๐	๖๒	๓,๐๐๐,๐๐๐,๐๐๐	๒๕๖	๑๐,๐๐๐,๐๐๐,๐๐๐
รวม	๒๑๔	๑๐,๐๐๐,๐๐๐,๐๐๐	๒๐๖	๑๐,๐๐๐,๐๐๐,๐๐๐	๒๐๖	๑๐,๐๐๐,๐๐๐,๐๐๐	๒๐๖	๑๐,๐๐๐,๐๐๐,๐๐๐	๒๐๖	๑๐,๐๐๐,๐๐๐,๐๐๐	๘๓๖	๓๐,๐๐๐,๐๐๐,๐๐๐





บัญชีสรุปโครงการพัฒนา ที่บ้านจากถนนพัฒนาชุมชนบ้านและแผนพัฒนาชุมชน  
องค์การบริหารส่วนตำบลโลกกลาง

โครงการพัฒนาที่มาจากเอกสารหมู่บ้านและแผนพัฒนาชุมชน	ปี ๒๕๖๖		ปี ๒๕๖๗		ปี ๒๕๖๘		ปี ๒๕๖๙		ปี ๒๕๗๐		รวม ๕ ปี	
	จำนวนโครงการ	งบประมาณ (บาท)	จำนวนโครงการ	งบประมาณ (บาท)	จำนวนโครงการ	งบประมาณ (บาท)	จำนวนโครงการ	งบประมาณ (บาท)	จำนวนโครงการ	งบประมาณ (บาท)	จำนวนโครงการ	งบประมาณ (บาท)
๓. การพัฒนาเกษตรกรรมและอุตสาหกรรม	๒๐	๓,๖๖๕,๐๐๐	๒๐	๓,๖๖๕,๐๐๐	๒๐	๓,๖๖๕,๐๐๐	๒๐	๓,๖๖๕,๐๐๐	๒๐	๓,๖๖๕,๐๐๐	๒๐	๓,๖๖๕,๐๐๐
๔. การส่งเสริมสร้างความเป็นอยู่ที่ดีของประชาชน	๒๐	๓,๖๖๕,๐๐๐	๒๐	๓,๖๖๕,๐๐๐	๒๐	๓,๖๖๕,๐๐๐	๒๐	๓,๖๖๕,๐๐๐	๒๐	๓,๖๖๕,๐๐๐	๒๐	๓,๖๖๕,๐๐๐
รวม	๔๐	๗,๓๓๐,๐๐๐	๔๐	๗,๓๓๐,๐๐๐	๔๐	๗,๓๓๐,๐๐๐	๔๐	๗,๓๓๐,๐๐๐	๔๐	๗,๓๓๐,๐๐๐	๔๐	๗,๓๓๐,๐๐๐

รายละเอียดโครงการพัฒนา

แผนพัฒนาท้องถิ่น (พ.ศ. ๒๕๖๖ - ๒๕๗๐)

องค์การบริหารส่วนตำบลโคกกลาง

ก. ยุทธศาสตร์พัฒนาจังหวัดที่ ๖ ด้านสังคมและคุณภาพชีวิต

ข. ยุทธศาสตร์การพัฒนาขององค์กรปกครองส่วนท้องถิ่นในเขตจังหวัดที่ ๑ เมืองปากมดลูกคุณภาพชีวิตที่ดี

๑. ยุทธศาสตร์การพัฒนาคุณภาพชีวิต

แผนงานการสร้างความสงบภายใน

ที่	โครงการ	วัตถุประสงค์	เป้าหมาย (แยกจัดของโครงการ)	งบประมาณ				ตัวชี้วัด (KPI)	ผลลัพธ์ที่คาดหวัง จะได้รับ	หน่วยงาน รับผิดชอบหลัก
				๒๕๖๖ (บาท)	๒๕๖๗ (บาท)	๒๕๖๘ (บาท)	๒๕๖๙ (บาท)			
๓	โครงการ ๑) ฝึกอบรมผู้สูงอายุในตำบล วัดหนองโสน ตำบลหนองสังข์ และตำบลเสนาห์ อำเภอ บ้านคา	จัดอบรมผู้สูงอายุในตำบล วัดหนองโสน ตำบลหนองสังข์ และตำบลเสนาห์ อำเภอ บ้านคา	ผู้สูงอายุที่ไม่ได้เข้า รับการอบรม ๑๐๐ คน	๒๕,๐๐๐	๒๕,๐๐๐	๒๕,๐๐๐	๒๕,๐๐๐	มีประชาชนผู้สูงอายุที่ อบรมเข้ารับการอบรม ครบถ้วนตามจำนวน ที่กำหนด	ปีการปฏิรูปราชการ ดำเนินการอบรมผู้สูงอายุ ครบถ้วนตามจำนวน ที่กำหนด	๑. สำนักงาน สาธารณสุข
รวม	๑ โครงการ			๒๕,๐๐๐	๒๕,๐๐๐	๒๕,๐๐๐	๒๕,๐๐๐			





ที่	โครงการ	วัตถุประสงค์	เป้าหมาย (ส่งมอบสินค้า/โครงการ)	งบประมาณ					ตัวชี้วัด (KPI)	กลยุทธ์ที่คาดว่า จะได้รับ	หน่วยงาน รับผิดชอบหลัก
				งบรวม (บาท)	งบจ้าง (บาท)	งบวัสดุ (บาท)	งบค่าเช่า (บาท)	งบค่าเดินทาง (บาท)			
๑๙	โครงการพัฒนาระบบข้อมูลเชิงลึก และการตลาดดิจิทัล	พัฒนาระบบข้อมูลเชิงลึก และการตลาดดิจิทัล	ได้รับการส่งเสริมจากหน่วยงาน ที่เกี่ยวข้อง	๒๐,๐๐๐	๒๐,๐๐๐	๒๐,๐๐๐	๒๐,๐๐๐	๒๐,๐๐๐	พัฒนาระบบข้อมูลเชิงลึก และการตลาดดิจิทัล	หน่วยงานที่เกี่ยวข้อง	
๒๐	โครงการพัฒนาระบบข้อมูลเชิงลึก และการตลาดดิจิทัล	พัฒนาระบบข้อมูลเชิงลึก และการตลาดดิจิทัล	ได้รับการส่งเสริมจากหน่วยงาน ที่เกี่ยวข้อง	๒๐,๐๐๐	๒๐,๐๐๐	๒๐,๐๐๐	๒๐,๐๐๐	๒๐,๐๐๐	พัฒนาระบบข้อมูลเชิงลึก และการตลาดดิจิทัล	หน่วยงานที่เกี่ยวข้อง	
๒๑	โครงการพัฒนาระบบข้อมูลเชิงลึก และการตลาดดิจิทัล	พัฒนาระบบข้อมูลเชิงลึก และการตลาดดิจิทัล	ได้รับการส่งเสริมจากหน่วยงาน ที่เกี่ยวข้อง	๒๐,๐๐๐	๒๐,๐๐๐	๒๐,๐๐๐	๒๐,๐๐๐	๒๐,๐๐๐	พัฒนาระบบข้อมูลเชิงลึก และการตลาดดิจิทัล	หน่วยงานที่เกี่ยวข้อง	





รายละเอียดโครงการพัฒนา

แผนพัฒนาที่องคิน (พ.ศ. ๒๕๖๖ - ๒๕๗๐)

องค์การบริหารส่วนตำบลโคกกลาง

ก. ยุทธศาสตร์พัฒนาจังหวัดที่ ๒ ด้านสังคมและคุณภาพชีวิต

ข. ยุทธศาสตร์การพัฒนาขององค์กรปกครองส่วนท้องถิ่นในเขตจังหวัดที่ ๑ เมืองท่าและคุณภาพชีวิตที่ดี

๑. ยุทธศาสตร์การพัฒนาคุณภาพชีวิต

แผนงานสาธารณสุข

ที่	โครงการ	วัตถุประสงค์	เป้าหมาย (ผลผลิตของโครงการ)	งบประมาณ				ตัวชี้วัด (KPI)	ผลสัมฤทธิ์ค่าตัว จะจัดขึ้น	หน่วยงาน รับผิดชอบหลัก
				งบอุดหนุน (บาท)	งบอุดหนุน (บาท)	งบอุดหนุน (บาท)	งบอุดหนุน (บาท)			
๑	โครงการ Big clean day	เพื่อลดขยะมูลฝอยและลดปริมาณขยะในเขตพื้นที่รับผิดชอบ	จัดทำกิจกรรม Big Clean day จำนวน ๑ ครั้ง/ปี	๕๐,๐๐๐	๕๐,๐๐๐	๕๐,๐๐๐	๕๐,๐๐๐	มีขยะจัดเก็บทั้งหมด Big clean day ๑ ครั้ง/ปี	กองสาธารณสุข	
๒	โครงการป้องกันและควบคุมโรคติดต่อ	เพื่อป้องกันและควบคุมโรคติดต่อ	บ้านเรือนประชาชนไม่สกปรกที่มีกลิ่นเหม็นตามจุดเสี่ยงตามวัด-สำนักงาน	๓๐๐,๐๐๐	๓๐๐,๐๐๐	๓๐๐,๐๐๐	๓๐๐,๐๐๐	โดยมีรายงานเป็นหนังสือส่งมอบงาน ๑๐ ครั้ง/ปี	กองสาธารณสุข	
๓	โครงการป้องกันและควบคุมโรคติดต่อ	เพื่อป้องกันและควบคุมโรคติดต่อ	จัดตั้งจุดให้บริการฉีดวัคซีนป้องกันโรค	๓๐๐,๐๐๐	๓๐๐,๐๐๐	๓๐๐,๐๐๐	๓๐๐,๐๐๐	มีการบริการฉีดวัคซีนป้องกันโรคติดต่อ	กองสาธารณสุข	
๔	โครงการป้องกันและควบคุมโรคติดต่อ	เพื่อป้องกันและควบคุมโรคติดต่อ	จัดตั้งจุดให้บริการฉีดวัคซีนป้องกันโรค	๓๐๐,๐๐๐	๓๐๐,๐๐๐	๓๐๐,๐๐๐	๓๐๐,๐๐๐	มีการบริการฉีดวัคซีนป้องกันโรคติดต่อ	กองสาธารณสุข	
๕	โครงการป้องกันและควบคุมโรคติดต่อ	เพื่อป้องกันและควบคุมโรคติดต่อ	จัดตั้งจุดให้บริการฉีดวัคซีนป้องกันโรค	๓๐๐,๐๐๐	๓๐๐,๐๐๐	๓๐๐,๐๐๐	๓๐๐,๐๐๐	มีการบริการฉีดวัคซีนป้องกันโรคติดต่อ	กองสาธารณสุข	



ที่	โครงการ	วัตถุประสงค์	เป้าหมาย (ผลผลิตของโครงการ)	งบประมาณ					ตัวชี้วัด (KPI)	ผลลัพธ์ที่คาดหวัง	หน่วยงาน รับผิดชอบหลัก
				ปี ๒๕๖๖ (บาท)	ปี ๒๕๖๗ (บาท)	ปี ๒๕๖๘ (บาท)	ปี ๒๕๖๙ (บาท)	ปี ๒๕๗๐ (บาท)			
๖	โครงการบูรณาการงานวิจัยเชิงนโยบายเพื่อพัฒนาสังคมไทย	เพื่อสนับสนุนการดำเนินงานวิจัยเชิงนโยบายที่เชื่อมโยงระหว่างภาคการศึกษา ภาคธุรกิจ และภาคประชาสังคม	จัดตั้งศูนย์วิจัยเชิงนโยบาย และเวทีแลกเปลี่ยนเรียนรู้	๒๕๖,๐๐๐	๓๐๖,๐๐๐	๓๐๖,๐๐๐	๓๐๖,๐๐๐	๓๐๖,๐๐๐	ปริมาณงานวิจัยเชิงนโยบายที่ผลิตขึ้น และเวทีแลกเปลี่ยนเรียนรู้	คณะกรรมาธิการ การศึกษาศึกษาพัฒนา บุคคล	
๗	โครงการพัฒนาระบบการติดตามและประเมินผลโครงการ	เพื่อพัฒนาระบบการติดตามและประเมินผลโครงการให้มีประสิทธิภาพและประสิทธิผล	ผู้ปฏิบัติงาน ๓ คน และบุคลากรสนับสนุน ๖ คน	๕๐,๐๐๐	๕๐,๐๐๐	๕๐,๐๐๐	๕๐,๐๐๐	๕๐,๐๐๐	ความพึงพอใจของผู้ ปฏิบัติงานและผู้เกี่ยวข้อง	คณะกรรมการ การติดตามและ ประเมินผล	
๘	โครงการพัฒนาระบบการติดตามและประเมินผลโครงการ	เพื่อพัฒนาระบบการติดตามและประเมินผลโครงการให้มีประสิทธิภาพและประสิทธิผล	ผู้ปฏิบัติงาน ๓ คน และบุคลากรสนับสนุน ๖ คน	๓๐,๐๐๐	๓๐,๐๐๐	๓๐,๐๐๐	๓๐,๐๐๐	๓๐,๐๐๐	ความพึงพอใจของผู้ ปฏิบัติงานและผู้เกี่ยวข้อง	คณะกรรมการ การติดตามและ ประเมินผล	
๙	โครงการพัฒนาระบบการติดตามและประเมินผลโครงการ	เพื่อพัฒนาระบบการติดตามและประเมินผลโครงการให้มีประสิทธิภาพและประสิทธิผล	ผู้ปฏิบัติงาน ๓ คน และบุคลากรสนับสนุน ๖ คน	๓๐,๐๐๐	๓๐,๐๐๐	๓๐,๐๐๐	๓๐,๐๐๐	๓๐,๐๐๐	ความพึงพอใจของผู้ ปฏิบัติงานและผู้เกี่ยวข้อง	คณะกรรมการ การติดตามและ ประเมินผล	
๑๐	โครงการพัฒนาระบบการติดตามและประเมินผลโครงการ	เพื่อพัฒนาระบบการติดตามและประเมินผลโครงการให้มีประสิทธิภาพและประสิทธิผล	ผู้ปฏิบัติงาน ๓ คน และบุคลากรสนับสนุน ๖ คน	๓๐,๐๐๐	๓๐,๐๐๐	๓๐,๐๐๐	๓๐,๐๐๐	๓๐,๐๐๐	ความพึงพอใจของผู้ ปฏิบัติงานและผู้เกี่ยวข้อง	คณะกรรมการ การติดตามและ ประเมินผล	

ที่	โครงการ	วัตถุประสงค์	เป้าหมาย (ผลลัพธ์ของโครงการ)	งบประมาณ					ตัวชี้วัด (KPI)	ผลการใช้จ่าย	หน่วยงานรับผิดชอบหลัก
				งบรวม (บาท)	งบดำเนินงาน (บาท)	งบบริหาร (บาท)	งบลงทุน (บาท)	งบอุดหนุน (บาท)			
๓๓	โครงการ พัฒนาอาชีพ	เพื่อให้เกษตรกรมีรายได้เพิ่มขึ้น และมีความรู้เกี่ยวกับเทคโนโลยีการเกษตร	การฝึกอบรมเกษตรกร	๒๕,๐๐๐	๒๕,๐๐๐				จำนวนเกษตรกรที่เข้ารับการอบรม	กรมส่งเสริมการเกษตร	
๓๔	โครงการ พัฒนาระบบชลประทาน	เพื่อเพิ่มประสิทธิภาพการใช้น้ำ และลดต้นทุนการผลิต	การปรับปรุงระบบชลประทาน	๕๐,๐๐๐	๕๐,๐๐๐				จำนวนเกษตรกรที่ได้รับประโยชน์	กรมชลประทาน	
๓๕	โครงการ ส่งเสริมการตลาด	เพื่อเพิ่มช่องทางการจำหน่ายสินค้าเกษตร	การจัดตั้งศูนย์รวมสินค้าเกษตร	๓๐,๐๐๐	๓๐,๐๐๐				จำนวนเกษตรกรที่นำสินค้ามาจำหน่าย	กรมส่งเสริมการเกษตร	
๓๖	โครงการ พัฒนาระบบโลจิสติกส์	เพื่อลดต้นทุนการขนส่งสินค้าเกษตร	การปรับปรุงเส้นทางขนส่งสินค้าเกษตร	๔๐,๐๐๐	๔๐,๐๐๐				จำนวนเกษตรกรที่ได้รับประโยชน์	กรมส่งเสริมการเกษตร	
๓๗	โครงการ พัฒนาระบบประกันภัย	เพื่อลดความเสี่ยงในการผลิตสินค้าเกษตร	การส่งเสริมการประกันภัยสินค้าเกษตร	๒๐,๐๐๐	๒๐,๐๐๐				จำนวนเกษตรกรที่ซื้อประกันภัย	กรมส่งเสริมการเกษตร	
๓๘	โครงการ พัฒนาระบบการเข้าถึงบริการ	เพื่อให้เกษตรกรสามารถเข้าถึงบริการภาครัฐได้ง่ายขึ้น	การปรับปรุงระบบการเข้าถึงบริการภาครัฐ	๑๐,๐๐๐	๑๐,๐๐๐				จำนวนเกษตรกรที่ใช้บริการภาครัฐ	กรมส่งเสริมการเกษตร	
๓๙	โครงการ พัฒนาระบบการเข้าถึงบริการ	เพื่อให้เกษตรกรสามารถเข้าถึงบริการภาครัฐได้ง่ายขึ้น	การปรับปรุงระบบการเข้าถึงบริการภาครัฐ	๑๐,๐๐๐	๑๐,๐๐๐				จำนวนเกษตรกรที่ใช้บริการภาครัฐ	กรมส่งเสริมการเกษตร	

ที่	โครงการ	วัตถุประสงค์	เป้าหมาย (ผลผลิตของโครงการ)	งบประมาณ					ปีบัญชี (K.P.)	ผลสัมฤทธิ์ทางยาว	หมายเหตุ
				๒๕๖๖ (บาท)	๒๕๖๗ (บาท)	๒๕๖๘ (บาท)	๒๕๖๙ (บาท)	๒๕๗๐ (บาท)			
๓๖	โครงการส่งเสริมสุขภาพอนามัยของชุมชนตำบลบ้านไร่ อำเภอเมือง จังหวัดบุรีรัมย์	เพื่อส่งเสริมสุขภาพอนามัยของประชาชนในตำบลบ้านไร่	จำนวนผู้สูงอายุที่มีสุขภาพดีเพิ่มขึ้น	๓๕,๐๐๐	๓๕,๐๐๐	๓๕,๐๐๐	๓๕,๐๐๐	๓๕,๐๐๐	๒๕๖๖-๒๕๖๗	การบริการสุขภาพ	
๓๗	โครงการรณรงค์ลดอุบัติเหตุทางถนน	เพื่อลดอุบัติเหตุทางถนนในตำบลบ้านไร่	จำนวนอุบัติเหตุทางถนนที่ลดลง	๕๐,๐๐๐	๕๐,๐๐๐	๕๐,๐๐๐	๕๐,๐๐๐	๕๐,๐๐๐	๒๕๖๖-๒๕๖๗	การบริการสุขภาพ	
๓๘	โครงการส่งเสริมอาชีพเกษตรกร	เพื่อส่งเสริมอาชีพเกษตรกรในตำบลบ้านไร่	จำนวนเกษตรกรที่มีรายได้เพิ่มขึ้น	๕๐,๐๐๐	๕๐,๐๐๐	๕๐,๐๐๐	๕๐,๐๐๐	๕๐,๐๐๐	๒๕๖๖-๒๕๖๗	การบริการสุขภาพ	
๓๙	โครงการรณรงค์ลดมลพิษทางอากาศ	เพื่อลดมลพิษทางอากาศในตำบลบ้านไร่	จำนวนมลพิษทางอากาศที่ลดลง	๕๐,๐๐๐	๕๐,๐๐๐	๕๐,๐๐๐	๕๐,๐๐๐	๕๐,๐๐๐	๒๕๖๖-๒๕๖๗	การบริการสุขภาพ	

ที่	โครงการ	วัตถุประสงค์	เป้าหมาย (โดยสังเขป/โครงการ)	งบประมาณ					คำชี้แจง (KPI)	ผลลัพธ์ที่คาดหวัง	หน่วยงานรับผิดชอบหลัก
				๒๕๖๖ (บาท)	๒๕๖๗ (บาท)	๒๕๖๘ (บาท)	๒๕๖๙ (บาท)	รวม (บาท)			
๒๑	โครงการ จัดอบรมให้ความรู้เกี่ยวกับ การดูแลสุขภาพของบุคลากรในองค์กร	ความรู้เกี่ยวกับสุขภาพที่ดีขึ้น	การดูแลสุขภาพที่ดีขึ้น	๑๐๐,๐๐๐	๑๐๐,๐๐๐	๑๐๐,๐๐๐	๑๐๐,๐๐๐	๑๐๐,๐๐๐	การดูแลสุขภาพที่ดีขึ้น	กองกลาง	
๒๒	โครงการ พัฒนาบุคลากรในองค์กร	เพิ่มประสิทธิภาพการทำงาน	เพิ่มผลผลิตและคุณภาพ	๑๐๐,๐๐๐	๑๐๐,๐๐๐	๑๐๐,๐๐๐	๑๐๐,๐๐๐	๑๐๐,๐๐๐	เพิ่มผลผลิตและคุณภาพ	กองกลาง	
๒๓	โครงการ จัดอบรมให้ความรู้เกี่ยวกับ การดูแลสุขภาพของบุคลากรในองค์กร	ความรู้เกี่ยวกับสุขภาพที่ดีขึ้น	การดูแลสุขภาพที่ดีขึ้น	๑๐๐,๐๐๐	๑๐๐,๐๐๐	๑๐๐,๐๐๐	๑๐๐,๐๐๐	๑๐๐,๐๐๐	การดูแลสุขภาพที่ดีขึ้น	กองกลาง	
๒๔	โครงการ พัฒนาบุคลากรในองค์กร	เพิ่มประสิทธิภาพการทำงาน	เพิ่มผลผลิตและคุณภาพ	๑๐๐,๐๐๐	๑๐๐,๐๐๐	๑๐๐,๐๐๐	๑๐๐,๐๐๐	๑๐๐,๐๐๐	เพิ่มผลผลิตและคุณภาพ	กองกลาง	
๒๕	โครงการ จัดอบรมให้ความรู้เกี่ยวกับ การดูแลสุขภาพของบุคลากรในองค์กร	ความรู้เกี่ยวกับสุขภาพที่ดีขึ้น	การดูแลสุขภาพที่ดีขึ้น	๑๐๐,๐๐๐	๑๐๐,๐๐๐	๑๐๐,๐๐๐	๑๐๐,๐๐๐	๑๐๐,๐๐๐	การดูแลสุขภาพที่ดีขึ้น	กองกลาง	



ที่	โครงการ	วัตถุประสงค์	เป้าหมาย (หน่วยของโครงการ)	งบประมาณ				ตัวชี้วัด (KPI)	ผลลัพธ์ที่คาดหวัง	หน่วยงาน รับผิดชอบหลัก
				งบลงทุน (บาท)	งบดำเนินงาน (บาท)	งบดำเนินงาน (บาท)	งบดำเนินงาน (บาท)			
๑๖	โครงการส่งเสริมอาชีพเกษตรกร ของหมู่บ้านหนองบัวลำภู	เพื่อส่งเสริมอาชีพเกษตรกร ให้มีรายได้เพิ่มขึ้น	จำนวนเกษตรกร ๑๐ คน	๑,๐๐๐	-	-	-	มีเกษตรกรที่ มีรายได้เพิ่มขึ้น ร้อยละ ๑๕	ศูนย์ส่งเสริม อาชีพ	
๑๗	โครงการส่งเสริมอาชีพเกษตรกร ของหมู่บ้านหนองบัวลำภู	เพื่อส่งเสริมอาชีพเกษตรกร ให้มีรายได้เพิ่มขึ้น	จำนวนเกษตรกร ๑๐ คน	๑,๐๐๐	-	-	-	มีเกษตรกรที่ มีรายได้เพิ่มขึ้น ร้อยละ ๑๕	ศูนย์ส่งเสริม อาชีพ	
๑๘	โครงการส่งเสริมอาชีพเกษตรกร ของหมู่บ้านหนองบัวลำภู	เพื่อส่งเสริมอาชีพเกษตรกร ให้มีรายได้เพิ่มขึ้น	จำนวนเกษตรกร ๑๐ คน	๑,๐๐๐	-	-	-	มีเกษตรกรที่ มีรายได้เพิ่มขึ้น ร้อยละ ๑๕	ศูนย์ส่งเสริม อาชีพ	
๑๙	โครงการส่งเสริมอาชีพเกษตรกร ของหมู่บ้านหนองบัวลำภู	เพื่อส่งเสริมอาชีพเกษตรกร ให้มีรายได้เพิ่มขึ้น	จำนวนเกษตรกร ๑๐ คน	๑,๐๐๐	-	-	-	มีเกษตรกรที่ มีรายได้เพิ่มขึ้น ร้อยละ ๑๕	ศูนย์ส่งเสริม อาชีพ	
๒๐	โครงการส่งเสริมอาชีพเกษตรกร ของหมู่บ้านหนองบัวลำภู	เพื่อส่งเสริมอาชีพเกษตรกร ให้มีรายได้เพิ่มขึ้น	จำนวนเกษตรกร ๑๐ คน	๑,๐๐๐	-	-	-	มีเกษตรกรที่ มีรายได้เพิ่มขึ้น ร้อยละ ๑๕	ศูนย์ส่งเสริม อาชีพ	
๒๑	โครงการส่งเสริมอาชีพเกษตรกร ของหมู่บ้านหนองบัวลำภู	เพื่อส่งเสริมอาชีพเกษตรกร ให้มีรายได้เพิ่มขึ้น	จำนวนเกษตรกร ๑๐ คน	๑,๐๐๐	-	-	-	มีเกษตรกรที่ มีรายได้เพิ่มขึ้น ร้อยละ ๑๕	ศูนย์ส่งเสริม อาชีพ	

ที่	โครงการ	วัตถุประสงค์	เป้าหมาย (ผลลัพธ์เชิงโครงการ)	งบประมาณ					ตัวชี้วัด (KPI)	ผลลัพธ์ที่คาดหวัง	หน่วยงานรับผิดชอบหลัก
				งบจ.บ. (บาท)	งบจ.ร. (บาท)	งบจ.อ. (บาท)	งบจ.น. (บาท)	งบจ.ย. (บาท)			
๓๕	โครงการพัฒนาระบบงานเอกสารอัตโนมัติ (Automated Document System) เพื่อลดข้อผิดพลาดและเพิ่มประสิทธิภาพในการดำเนินงาน	นำเทคโนโลยีระบบงานเอกสารอัตโนมัติมาใช้ในการดำเนินงานเอกสารสำคัญทั้งหมด	ลดข้อผิดพลาดในการดำเนินงานเอกสารสำคัญได้ ๑๐๐% ภายในสิ้นปีงบประมาณ ๒๕๖๖	๒,๕๐๐,๐๐๐	-	-	-	-	มีเอกสารสำคัญที่ผ่านการดำเนินงานโดยอัตโนมัติ ๑๐๐% ภายในสิ้นปีงบประมาณ ๒๕๖๖	กรมการปกครอง	
๓๖	โครงการพัฒนาระบบงานการติดตามและประเมินผลโครงการ (Project Monitoring and Evaluation System) เพื่อเพิ่มความโปร่งใสและประสิทธิภาพในการดำเนินงาน	นำระบบงานการติดตามและประเมินผลโครงการมาใช้ในการดำเนินงานโครงการสำคัญทั้งหมด	เพิ่มความโปร่งใสและประสิทธิภาพในการดำเนินงานโครงการสำคัญได้ ๑๐๐% ภายในสิ้นปีงบประมาณ ๒๕๖๖	๒,๕๐๐,๐๐๐	-	-	-	-	มีการติดตามและประเมินผลโครงการสำคัญ ๑๐๐% ภายในสิ้นปีงบประมาณ ๒๕๖๖	กรมการปกครอง	
๓๗	โครงการพัฒนาระบบงานการประชาสัมพันธ์ (Public Relations System) เพื่อส่งเสริมภาพลักษณ์และชื่อเสียงของหน่วยงาน	นำระบบงานการประชาสัมพันธ์มาใช้ในการดำเนินงานประชาสัมพันธ์สำคัญทั้งหมด	ส่งเสริมภาพลักษณ์และชื่อเสียงของหน่วยงานได้ ๑๐๐% ภายในสิ้นปีงบประมาณ ๒๕๖๖	๒,๕๐๐,๐๐๐	-	-	-	-	มีสื่อมวลชนที่นำเสนอข่าวเกี่ยวกับหน่วยงาน ๑๐๐% ภายในสิ้นปีงบประมาณ ๒๕๖๖	กรมการปกครอง	
๓๘	โครงการพัฒนาระบบงานการฝึกอบรม (Training System) เพื่อเพิ่มขีดความสามารถของบุคลากร	นำระบบงานการฝึกอบรมมาใช้ในการดำเนินงานฝึกอบรมบุคลากรสำคัญทั้งหมด	เพิ่มขีดความสามารถของบุคลากรได้ ๑๐๐% ภายในสิ้นปีงบประมาณ ๒๕๖๖	๒,๕๐๐,๐๐๐	-	-	-	-	มีบุคลากรที่ได้รับการฝึกอบรม ๑๐๐% ภายในสิ้นปีงบประมาณ ๒๕๖๖	กรมการปกครอง	
๓๙	โครงการพัฒนาระบบงานการพัฒนาระบบงาน (System Development) เพื่อพัฒนาระบบงานที่สำคัญของหน่วยงาน	นำระบบงานการพัฒนาระบบงานมาใช้ในการดำเนินงานพัฒนาระบบงานสำคัญทั้งหมด	พัฒนาระบบงานที่สำคัญของหน่วยงานได้ ๑๐๐% ภายในสิ้นปีงบประมาณ ๒๕๖๖	๒,๕๐๐,๐๐๐	-	-	-	-	มีระบบงานที่สำคัญของหน่วยงานที่ผ่านการพัฒนาระบบงาน ๑๐๐% ภายในสิ้นปีงบประมาณ ๒๕๖๖	กรมการปกครอง	
๔๐	โครงการพัฒนาระบบงานการพัฒนาระบบงาน (System Development) เพื่อพัฒนาระบบงานที่สำคัญของหน่วยงาน	นำระบบงานการพัฒนาระบบงานมาใช้ในการดำเนินงานพัฒนาระบบงานสำคัญทั้งหมด	พัฒนาระบบงานที่สำคัญของหน่วยงานได้ ๑๐๐% ภายในสิ้นปีงบประมาณ ๒๕๖๖	๒,๕๐๐,๐๐๐	-	-	-	-	มีระบบงานที่สำคัญของหน่วยงานที่ผ่านการพัฒนาระบบงาน ๑๐๐% ภายในสิ้นปีงบประมาณ ๒๕๖๖	กรมการปกครอง	
๔๑	โครงการพัฒนาระบบงานการพัฒนาระบบงาน (System Development) เพื่อพัฒนาระบบงานที่สำคัญของหน่วยงาน	นำระบบงานการพัฒนาระบบงานมาใช้ในการดำเนินงานพัฒนาระบบงานสำคัญทั้งหมด	พัฒนาระบบงานที่สำคัญของหน่วยงานได้ ๑๐๐% ภายในสิ้นปีงบประมาณ ๒๕๖๖	๒,๕๐๐,๐๐๐	-	-	-	-	มีระบบงานที่สำคัญของหน่วยงานที่ผ่านการพัฒนาระบบงาน ๑๐๐% ภายในสิ้นปีงบประมาณ ๒๕๖๖	กรมการปกครอง	

ที่	โครงการ	วัตถุประสงค์	เป้าหมาย (องค์ตั้งของโครงการ)	งบประมาณ					งบที่จัด (บาท)	ผลสัมฤทธิ์ที่คาดว่าจะได้รับ	หน่วยงาน รับผิดชอบหลัก
				๒๕๖๖ (บาท)	๒๕๖๗ (บาท)	๒๕๖๘ (บาท)	๒๕๖๙ (บาท)	๒๕๗๐ (บาท)			
๔๘	โครงการพัฒนาระบบคลังข้อมูล และคลัง To be number one ศูนย์เพื่อใช้ประโยชน์ของพื้นที่ พัฒนาระบบคลังข้อมูลพื้นที่สูง จังหวัดน่าน	เพื่อสนับสนุนการพัฒนาระบบ และคลังข้อมูลพื้นที่สูง และคลังข้อมูลพื้นที่สูง จังหวัดน่าน	พัฒนาระบบคลังข้อมูล และคลังข้อมูลพื้นที่สูง จังหวัดน่าน	๒๕๖๖ (บาท)	๒๕๖๗ (บาท)	๒๕๖๘ (บาท)	๒๕๖๙ (บาท)	๒๕๗๐ (บาท)	งบที่จัด (บาท)	หน่วยงาน รับผิดชอบหลัก	
๔๙	โครงการพัฒนาระบบคลังข้อมูล และคลัง To be number one ศูนย์เพื่อใช้ประโยชน์ของพื้นที่ พัฒนาระบบคลังข้อมูลพื้นที่สูง จังหวัดน่าน	เพื่อสนับสนุนการพัฒนาระบบ และคลังข้อมูลพื้นที่สูง และคลังข้อมูลพื้นที่สูง จังหวัดน่าน	พัฒนาระบบคลังข้อมูล และคลังข้อมูลพื้นที่สูง จังหวัดน่าน	๒๕๖๖ (บาท)	๒๕๖๗ (บาท)	๒๕๖๘ (บาท)	๒๕๖๙ (บาท)	๒๕๗๐ (บาท)	งบที่จัด (บาท)	หน่วยงาน รับผิดชอบหลัก	
๕๐	โครงการพัฒนาระบบคลังข้อมูล และคลัง To be number one ศูนย์เพื่อใช้ประโยชน์ของพื้นที่ พัฒนาระบบคลังข้อมูลพื้นที่สูง จังหวัดน่าน	เพื่อสนับสนุนการพัฒนาระบบ และคลังข้อมูลพื้นที่สูง และคลังข้อมูลพื้นที่สูง จังหวัดน่าน	พัฒนาระบบคลังข้อมูล และคลังข้อมูลพื้นที่สูง จังหวัดน่าน	๒๕๖๖ (บาท)	๒๕๖๗ (บาท)	๒๕๖๘ (บาท)	๒๕๖๙ (บาท)	๒๕๗๐ (บาท)	งบที่จัด (บาท)	หน่วยงาน รับผิดชอบหลัก	





ที่	โครงการ	วัตถุประสงค์	เป้าหมาย (หมายถึงวัตถุประสงค์)	งบประมาณ					ตัวชี้วัด (KPI)	ผลลัพธ์ที่คาดว่าจะได้รับ	หน่วยงานรับผิดชอบหลัก
				งบจ.๖๖ (บาท)	งบจ.๖๗ (บาท)	งบจ.๖๘ (บาท)	งบจ.๖๙ (บาท)	งบจ.๗๐ (บาท)			
หมู่ที่ ๑๓. บัณฑิตโลกสหกรณ์											
๕๔	โครงการส่งเสริมงานสหกรณ์กับงานส่งเสริมอาชีพ และส่งเสริมด้านเกษตรอินทรีย์	เพื่อส่งเสริมอาชีพเกษตรกรในท้องถิ่น และส่งเสริมอาชีพเกษตรกรในท้องถิ่น	เกษตรกรในท้องถิ่น ๑๐๐ ราย	๖๕,๐๐๐	-	-	-	-	มีเกษตรกรเข้าร่วม ๑๐๐ ราย	คณะกรรมการส่งเสริมอาชีพ	
๕๕	โครงการส่งเสริมสหกรณ์เกษตรกรในท้องถิ่น	เพื่อส่งเสริมสหกรณ์เกษตรกรในท้องถิ่น	สหกรณ์เกษตรกรในท้องถิ่น ๑๐๐ ราย	๖๕,๐๐๐	-	-	-	-	มีสหกรณ์เกษตรกรในท้องถิ่น ๑๐๐ ราย	คณะกรรมการส่งเสริมอาชีพ	
๕๖	โครงการส่งเสริมสหกรณ์เกษตรกรในท้องถิ่น	เพื่อส่งเสริมสหกรณ์เกษตรกรในท้องถิ่น	สหกรณ์เกษตรกรในท้องถิ่น ๑๐๐ ราย	๖๕,๐๐๐	-	-	-	-	มีสหกรณ์เกษตรกรในท้องถิ่น ๑๐๐ ราย	คณะกรรมการส่งเสริมอาชีพ	
๕๗	โครงการส่งเสริมสหกรณ์เกษตรกรในท้องถิ่น	เพื่อส่งเสริมสหกรณ์เกษตรกรในท้องถิ่น	สหกรณ์เกษตรกรในท้องถิ่น ๑๐๐ ราย	๖๕,๐๐๐	-	-	-	-	มีสหกรณ์เกษตรกรในท้องถิ่น ๑๐๐ ราย	คณะกรรมการส่งเสริมอาชีพ	
๕๘	โครงการส่งเสริมสหกรณ์เกษตรกรในท้องถิ่น	เพื่อส่งเสริมสหกรณ์เกษตรกรในท้องถิ่น	สหกรณ์เกษตรกรในท้องถิ่น ๑๐๐ ราย	๖๕,๐๐๐	-	-	-	-	มีสหกรณ์เกษตรกรในท้องถิ่น ๑๐๐ ราย	คณะกรรมการส่งเสริมอาชีพ	
๕๙	โครงการส่งเสริมสหกรณ์เกษตรกรในท้องถิ่น	เพื่อส่งเสริมสหกรณ์เกษตรกรในท้องถิ่น	สหกรณ์เกษตรกรในท้องถิ่น ๑๐๐ ราย	๖๕,๐๐๐	-	-	-	-	มีสหกรณ์เกษตรกรในท้องถิ่น ๑๐๐ ราย	คณะกรรมการส่งเสริมอาชีพ	

ที่	โครงการ	วัตถุประสงค์	เป้าหมาย (ผลผลิตของโครงการ)	งบประมาณ					ผู้รับผิดชอบ	ผลสัมฤทธิ์ที่คาดหวัง	หน่วยงานรับผิดชอบหลัก
				งบดำเนินงาน (บาท)	งบอุดหนุน (บาท)	งบลงทุน (บาท)	งบดำเนินงาน (บาท)	งบอุดหนุน (บาท)			
<b>หมู่ที่ ๑๔ บ้านใหม่พัฒนา</b>											
๑๐	โครงการฟื้นฟูสภาพทางกายภาพและสิ่งแวดล้อมในเขตพื้นที่บ้านใหม่พัฒนา	เพื่อปรับปรุงสภาพแวดล้อมให้ดีขึ้น และส่งเสริมสุขภาพของประชาชนในพื้นที่	ปรับปรุงสภาพแวดล้อมให้ดีขึ้น จำนวน ๑๐ ไร่	๑๕,๐๐๐	-	-	-	-	จัดสรรงบประมาณร่วมกับ อบต.บ้านใหม่พัฒนา หมู่ที่ ๑๔	คณะกรรมการหมู่บ้านใหม่พัฒนา หมู่ที่ ๑๔	คณะกรรมการหมู่บ้านใหม่พัฒนา หมู่ที่ ๑๔
๑๑	โครงการส่งเสริมอาชีพการเกษตรและแปรรูปผลผลิตทางการเกษตร	เพื่อส่งเสริมอาชีพการเกษตรและแปรรูปผลผลิตทางการเกษตร	ฝึกอบรมเกษตรกร จำนวน ๑๐ คน	๑๕,๐๐๐	-	-	-	-	จัดสรรงบประมาณ อบต.บ้านใหม่พัฒนา หมู่ที่ ๑๔	คณะกรรมการหมู่บ้านใหม่พัฒนา หมู่ที่ ๑๔	คณะกรรมการหมู่บ้านใหม่พัฒนา หมู่ที่ ๑๔
๑๒	โครงการพัฒนาระบบสาธารณูปโภคและสาธารณูปการในพื้นที่บ้านใหม่พัฒนา	เพื่อพัฒนาระบบสาธารณูปโภคและสาธารณูปการในพื้นที่บ้านใหม่พัฒนา	ปรับปรุงระบบสาธารณูปโภคในพื้นที่บ้านใหม่พัฒนา	๑๕,๐๐๐	-	-	-	-	จัดสรรงบประมาณ อบต.บ้านใหม่พัฒนา หมู่ที่ ๑๔	คณะกรรมการหมู่บ้านใหม่พัฒนา หมู่ที่ ๑๔	คณะกรรมการหมู่บ้านใหม่พัฒนา หมู่ที่ ๑๔
<b>หมู่ที่ ๑๕ บ้านป่าสัก</b>											
๑๓	โครงการส่งเสริมอาชีพการเกษตรและแปรรูปผลผลิตทางการเกษตร	เพื่อส่งเสริมอาชีพการเกษตรและแปรรูปผลผลิตทางการเกษตร	ฝึกอบรมเกษตรกร จำนวน ๑๐ คน	๑๕,๐๐๐	-	-	-	-	จัดสรรงบประมาณ อบต.บ้านใหม่พัฒนา หมู่ที่ ๑๕	คณะกรรมการหมู่บ้านใหม่พัฒนา หมู่ที่ ๑๕	คณะกรรมการหมู่บ้านใหม่พัฒนา หมู่ที่ ๑๕
๑๔	โครงการพัฒนาระบบสาธารณูปโภคและสาธารณูปการในพื้นที่บ้านป่าสัก	เพื่อพัฒนาระบบสาธารณูปโภคและสาธารณูปการในพื้นที่บ้านป่าสัก	ปรับปรุงระบบสาธารณูปโภคในพื้นที่บ้านป่าสัก	๑๕,๐๐๐	-	-	-	-	จัดสรรงบประมาณ อบต.บ้านใหม่พัฒนา หมู่ที่ ๑๕	คณะกรรมการหมู่บ้านใหม่พัฒนา หมู่ที่ ๑๕	คณะกรรมการหมู่บ้านใหม่พัฒนา หมู่ที่ ๑๕



ที่	โครงการ	วัตถุประสงค์	เป้าหมาย (แยกย่อยโครงการ)	งบประมาณ					ตัวชี้วัด (KPI)	ผลสัมฤทธิ์คาดว่าจะได้รับ	หน่วยงานรับผิดชอบหลัก
				๒๕๖๖ (บาท)	๒๕๖๗ (บาท)	๒๕๖๘ (บาท)	๒๕๖๙ (บาท)	๒๕๗๐ (บาท)			
๑๖	โครงการส่งเสริมและสนับสนุนการพัฒนาเศรษฐกิจและภาคบริการ (๒๕๖๖-๒๕๖๗) (๒๕๖๘-๒๕๖๙)	เพื่อส่งเสริมและสนับสนุนการพัฒนาเศรษฐกิจและภาคบริการ (๒๕๖๖-๒๕๖๗) (๒๕๖๘-๒๕๖๙)	ส่งเสริมและสนับสนุนการพัฒนาเศรษฐกิจและภาคบริการ (๒๕๖๖-๒๕๖๗) (๒๕๖๘-๒๕๖๙)	๕๖,๐๐๐	๕๖,๐๐๐	๕๖,๐๐๐	๕๖,๐๐๐	๕๖,๐๐๐	จำนวนผู้ประกอบการที่เพิ่มขึ้น มูลค่าเพิ่ม ผลิตภัณฑ์มวลรวมภาคบริการ ดัชนีชี้วัดการเติบโตทางเศรษฐกิจ ดัชนีชี้วัดการเติบโตทางเศรษฐกิจ ดัชนีชี้วัดการเติบโตทางเศรษฐกิจ	กรมส่งเสริมการค้าระหว่างประเทศ กรมส่งเสริมการค้าระหว่างประเทศ กรมส่งเสริมการค้าระหว่างประเทศ กรมส่งเสริมการค้าระหว่างประเทศ กรมส่งเสริมการค้าระหว่างประเทศ	
๑๗	โครงการส่งเสริมและสนับสนุนการพัฒนาเศรษฐกิจและภาคบริการ (๒๕๖๖-๒๕๖๗) (๒๕๖๘-๒๕๖๙)	เพื่อส่งเสริมและสนับสนุนการพัฒนาเศรษฐกิจและภาคบริการ (๒๕๖๖-๒๕๖๗) (๒๕๖๘-๒๕๖๙)	ส่งเสริมและสนับสนุนการพัฒนาเศรษฐกิจและภาคบริการ (๒๕๖๖-๒๕๖๗) (๒๕๖๘-๒๕๖๙)	๕๖,๐๐๐	๕๖,๐๐๐	๕๖,๐๐๐	๕๖,๐๐๐	๕๖,๐๐๐	จำนวนผู้ประกอบการที่เพิ่มขึ้น มูลค่าเพิ่ม ผลิตภัณฑ์มวลรวมภาคบริการ ดัชนีชี้วัดการเติบโตทางเศรษฐกิจ ดัชนีชี้วัดการเติบโตทางเศรษฐกิจ ดัชนีชี้วัดการเติบโตทางเศรษฐกิจ	กรมส่งเสริมการค้าระหว่างประเทศ กรมส่งเสริมการค้าระหว่างประเทศ กรมส่งเสริมการค้าระหว่างประเทศ กรมส่งเสริมการค้าระหว่างประเทศ กรมส่งเสริมการค้าระหว่างประเทศ	
รวม	๑๖-๑๗	-	-	๑๑๒,๐๐๐	๑๑๒,๐๐๐	๑๑๒,๐๐๐	๑๑๒,๐๐๐	๑๑๒,๐๐๐	-	-	

รายละเอียดโครงการพัฒนา

แผนพัฒนาท้องถิ่น (พ.ศ. ๒๕๖๖ - ๒๕๗๐)

องค์การบริหารส่วนตำบลโคกกลาง

ก. ยุทธศาสตร์พัฒนาจังหวัดที่ ๒ ด้านสังคมและคุณภาพชีวิต

ข. ยุทธศาสตร์การพัฒนาขององค์กรปกครองส่วนท้องถิ่นในเขตจังหวัดที่ ๑ เมืองอยู่และคุณภาพชีวิตที่ดี

๑. ยุทธศาสตร์การเพิ่มคุณภาพชีวิต

แผนงานสังคมสงเคราะห์

ที่	โครงการ	วัตถุประสงค์	เป้าหมาย (ผลสัมฤทธิ์ของโครงการ)	งบประมาณ				ตัวชี้วัด (KPI)	แหล่งที่มาของเงินอุดหนุน	หน่วยงาน รับผิดชอบหลัก
				๒๕๖๖ (บาท)	๒๕๖๗ (บาท)	๒๕๖๘ (บาท)	๒๕๖๙ (บาท)			
๑	กลุ่มชุมชนตำบลเขาชะงั้งชีวิตที่ดี	เพื่อส่งเสริมให้กลุ่มแม่บ้านเกษตรกรตำบลเขาชะงั้งมีรายได้เพิ่มขึ้น	กลุ่มแม่บ้านเกษตรกรตำบลเขาชะงั้ง ๕๐ คน	๓๐,๐๐๐	๓๐,๐๐๐	๓๐,๐๐๐	๓๐,๐๐๐	มีรายได้เพิ่มขึ้นร้อยละ ๑๐	ศูนย์ส่งเสริมอาชีพ	
๒	กลุ่มชุมชนตำบลเขาชะงั้งชีวิตที่ดี	เพื่อส่งเสริมให้กลุ่มแม่บ้านเกษตรกรตำบลเขาชะงั้งมีรายได้เพิ่มขึ้น	กลุ่มแม่บ้านเกษตรกรตำบลเขาชะงั้ง ๕๐ คน	๓๐,๐๐๐	๓๐,๐๐๐	๓๐,๐๐๐	๓๐,๐๐๐	มีรายได้เพิ่มขึ้นร้อยละ ๑๐	ศูนย์ส่งเสริมอาชีพ	
รวม	๒ โครงการ			๖๐,๐๐๐	๖๐,๐๐๐	๖๐,๐๐๐	๖๐,๐๐๐			

รายละเอียดโครงการพัฒนา  
แผนพัฒนาท้องถิ่น (พ.ศ. ๒๕๖๖ - ๒๕๗๐)  
องค์การบริหารส่วนตำบลไทยกลาง

- ก. ยุทธศาสตร์พัฒนาเชิงชีวิตที่ ๒ ด้านสังคมและคุณภาพชีวิต  
ข. ยุทธศาสตร์การพัฒนาขององค์กรปกครองส่วนท้องถิ่นในเขตจังหวัดที่ ๑ เมืองมาอยู่และคุณภาพชีวิตที่ดี  
๑. ยุทธศาสตร์การพัฒนาคุณภาพชีวิต  
แผนงานสร้างความเข้มแข็งของชุมชน

ลำดับ	โครงการ	วัตถุประสงค์	เป้าหมาย (รายละเอียดของโครงการ)	งบประมาณ				ตัวชี้วัด (KPI)	ผลลัพธ์ที่คาดว่า จะเกิดขึ้น	หน่วยงาน รับผิดชอบหลัก
				๒๕๖๖ (บาท)	๒๕๖๗ (บาท)	๒๕๖๘ (บาท)	๒๕๖๙ (บาท)			
๑	โครงการพัฒนาศูนย์สุขภาพตำบล วัดป่าแก้ว	เพื่อส่งเสริมสุขภาพประชาชน ในตำบล	จัดตั้งศูนย์ส่งเสริมสุขภาพ ในตำบล	๒๕๖,๐๐๐	๓๐๐,๐๐๐	๓๕๐,๐๐๐	๔๐๐,๐๐๐	ผู้ชี้แจงโครงการสุขภาพ ตำบล	ศูนย์สุขภาพ ตำบล	นายแพทย์ สาธารณสุข
๒	โครงการพัฒนาศูนย์สุขภาพตำบล วัดป่าแก้ว	เพื่อส่งเสริมสุขภาพประชาชน ในตำบล	จัดตั้งศูนย์ส่งเสริมสุขภาพ ในตำบล	๒๕๖,๐๐๐	๓๐๐,๐๐๐	๓๕๐,๐๐๐	๔๐๐,๐๐๐	ผู้ชี้แจงโครงการสุขภาพ ตำบล	ศูนย์สุขภาพ ตำบล	นายแพทย์ สาธารณสุข
๓	โครงการพัฒนาศูนย์สุขภาพตำบล วัดป่าแก้ว	เพื่อส่งเสริมสุขภาพประชาชน ในตำบล	จัดตั้งศูนย์ส่งเสริมสุขภาพ ในตำบล	๒๕๖,๐๐๐	๓๐๐,๐๐๐	๓๕๐,๐๐๐	๔๐๐,๐๐๐	ผู้ชี้แจงโครงการสุขภาพ ตำบล	ศูนย์สุขภาพ ตำบล	นายแพทย์ สาธารณสุข
๔	โครงการพัฒนาศูนย์สุขภาพตำบล วัดป่าแก้ว	เพื่อส่งเสริมสุขภาพประชาชน ในตำบล	จัดตั้งศูนย์ส่งเสริมสุขภาพ ในตำบล	๒๕๖,๐๐๐	๓๐๐,๐๐๐	๓๕๐,๐๐๐	๔๐๐,๐๐๐	ผู้ชี้แจงโครงการสุขภาพ ตำบล	ศูนย์สุขภาพ ตำบล	นายแพทย์ สาธารณสุข





ที่	โครงการ	วัตถุประสงค์	เป้าหมาย (ผลผลิตของโครงการ)	งบประมาณ					คำจำกัด (KPI)	ผลลัพธ์ที่คาดหวัง	หน่วยงาน รับผิดชอบหลัก
				๒๕๖๖ (บาท)	๒๕๖๗ (บาท)	๒๕๖๘ (บาท)	๒๕๖๙ (บาท)	๒๕๗๐ (บาท)			
๑๕	โครงการอบรมและพัฒนาศักยภาพบุคลากร ด้านเทคโนโลยีสารสนเทศ	เพื่อส่งเสริมความรู้และทักษะ ความรู้ของบุคลากรด้านเทคโนโลยี สารสนเทศ	ผู้ปฏิบัติงาน/บุคลากร/หัวหน้างาน ส่วนกลาง/ส่วนงาน/ผู้ปฏิบัติงาน	๓๐๐,๐๐๐	๒๐๐,๐๐๐	๒๐๐,๐๐๐	๒๐๐,๐๐๐	๒๐๐,๐๐๐	มีความรู้ความเข้าใจในการ ใช้เทคโนโลยีสารสนเทศ อย่างมีประสิทธิภาพและประสิทธิผล สามารถนำความรู้ไปใช้ในการ ปฏิบัติงานได้อย่างมีประสิทธิภาพ	กองพัฒนาระบบ สารสนเทศ	
๑๖	โครงการประชาสัมพันธ์ การให้บริการลูกค้า	เพื่อเพิ่มความรู้ความเข้าใจ การบริการลูกค้า	ประชาชนในตำบล ในเขต	๕๐,๐๐๐	๕๐,๐๐๐	๕๐,๐๐๐	๕๐,๐๐๐	๕๐,๐๐๐	มีความรู้ความเข้าใจ การบริการลูกค้า สามารถนำความรู้ไปใช้ในการ ปฏิบัติงานได้อย่างมีประสิทธิภาพ	กองส่งเสริม การค้า	
๑๗	โครงการพัฒนาระบบ การให้บริการลูกค้า	เพื่อเพิ่มความรู้ความเข้าใจ การบริการลูกค้า	ประชาชนในตำบล ในเขต	๕๐,๐๐๐	๕๐,๐๐๐	๕๐,๐๐๐	๕๐,๐๐๐	๕๐,๐๐๐	มีความรู้ความเข้าใจ การบริการลูกค้า สามารถนำความรู้ไปใช้ในการ ปฏิบัติงานได้อย่างมีประสิทธิภาพ	กองส่งเสริม การค้า	
๑๘	โครงการพัฒนาระบบ การให้บริการลูกค้า	เพื่อเพิ่มความรู้ความเข้าใจ การบริการลูกค้า	ประชาชนในตำบล ในเขต	๕๐,๐๐๐	๕๐,๐๐๐	๕๐,๐๐๐	๕๐,๐๐๐	๕๐,๐๐๐	มีความรู้ความเข้าใจ การบริการลูกค้า สามารถนำความรู้ไปใช้ในการ ปฏิบัติงานได้อย่างมีประสิทธิภาพ	กองส่งเสริม การค้า	
๑๙	โครงการพัฒนาระบบ การให้บริการลูกค้า	เพื่อเพิ่มความรู้ความเข้าใจ การบริการลูกค้า	ประชาชนในตำบล ในเขต	๕๐,๐๐๐	๕๐,๐๐๐	๕๐,๐๐๐	๕๐,๐๐๐	๕๐,๐๐๐	มีความรู้ความเข้าใจ การบริการลูกค้า สามารถนำความรู้ไปใช้ในการ ปฏิบัติงานได้อย่างมีประสิทธิภาพ	กองส่งเสริม การค้า	
๒๐	โครงการพัฒนาระบบ การให้บริการลูกค้า	เพื่อเพิ่มความรู้ความเข้าใจ การบริการลูกค้า	ประชาชนในตำบล ในเขต	๕๐,๐๐๐	๕๐,๐๐๐	๕๐,๐๐๐	๕๐,๐๐๐	๕๐,๐๐๐	มีความรู้ความเข้าใจ การบริการลูกค้า สามารถนำความรู้ไปใช้ในการ ปฏิบัติงานได้อย่างมีประสิทธิภาพ	กองส่งเสริม การค้า	





รายละเอียดโครงการพัฒนา  
แผนพัฒนาท้องถิ่น (พ.ศ. ๒๕๖๖ - ๒๕๗๐)  
องค์การบริหารส่วนตำบลโคกกลาง

- ก. ยุทธศาสตร์ที่พัฒนาจังหวัดที่ ๒ ด้านสังคมและคุณภาพชีวิต
- ข. ยุทธศาสตร์ที่พัฒนาชุมชนท้องถิ่นและคุณภาพชีวิตที่ ๑ เมืองน่าอยู่และคุณภาพชีวิตที่ดี
- ๑. ยุทธศาสตร์การพัฒนาคุณภาพชีวิต

แผนงานการสาธารณสุขชุมชน และการพัฒนาการ

ที่	โครงการ	วัตถุประสงค์	เป้าหมาย (สอดคล้องโครงการ)	งบประมาณ					ตัวชี้วัด (ผล)	ผลสัมฤทธิ์ที่คาดหวัง ซึ่งได้รับ	หน่วยงาน รับผิดชอบหลัก
				๒๕๖๖ (บาท)	๒๕๖๗ (บาท)	๒๕๖๘ (บาท)	๒๕๖๙ (บาท)	๒๕๗๐ (บาท)			
๑	โครงการส่งเสริมสุขภาพตำบล จัดตั้งศูนย์สุขภาพตำบล จัดตั้งศูนย์สุขภาพตำบล จัดตั้งศูนย์สุขภาพตำบล	เพื่อส่งเสริมสุขภาพ เพื่อส่งเสริมสุขภาพ เพื่อส่งเสริมสุขภาพ	จัดตั้งศูนย์สุขภาพ ตำบล จัดตั้งศูนย์สุขภาพ ตำบล จัดตั้งศูนย์สุขภาพ ตำบล	๕๐๐,๐๐๐	๕๐๐,๐๐๐	๕๐๐,๐๐๐	๕๐๐,๐๐๐	๕๐๐,๐๐๐	จำนวนศูนย์สุขภาพ ตำบลที่จัดตั้งขึ้น จำนวนศูนย์สุขภาพ ตำบลที่จัดตั้งขึ้น	เทศบาลตำบล ศูนย์สุขภาพตำบล	
๒	โครงการพัฒนาระบบสุขภาพ เพื่อส่งเสริมสุขภาพ เพื่อส่งเสริมสุขภาพ	เพื่อส่งเสริมสุขภาพ เพื่อส่งเสริมสุขภาพ	จัดตั้งศูนย์สุขภาพ ตำบล จัดตั้งศูนย์สุขภาพ ตำบล	๕๐๐,๐๐๐	๕๐๐,๐๐๐	๕๐๐,๐๐๐	๕๐๐,๐๐๐	๕๐๐,๐๐๐	จำนวนศูนย์สุขภาพ ตำบลที่จัดตั้งขึ้น จำนวนศูนย์สุขภาพ ตำบลที่จัดตั้งขึ้น	เทศบาลตำบล ศูนย์สุขภาพตำบล	
๓	โครงการส่งเสริมสุขภาพ เพื่อส่งเสริมสุขภาพ เพื่อส่งเสริมสุขภาพ	เพื่อส่งเสริมสุขภาพ เพื่อส่งเสริมสุขภาพ	จัดตั้งศูนย์สุขภาพ ตำบล จัดตั้งศูนย์สุขภาพ ตำบล	๕๐๐,๐๐๐	๕๐๐,๐๐๐	๕๐๐,๐๐๐	๕๐๐,๐๐๐	๕๐๐,๐๐๐	จำนวนศูนย์สุขภาพ ตำบลที่จัดตั้งขึ้น จำนวนศูนย์สุขภาพ ตำบลที่จัดตั้งขึ้น	เทศบาลตำบล ศูนย์สุขภาพตำบล	
๔	โครงการส่งเสริมสุขภาพ เพื่อส่งเสริมสุขภาพ เพื่อส่งเสริมสุขภาพ	เพื่อส่งเสริมสุขภาพ เพื่อส่งเสริมสุขภาพ	จัดตั้งศูนย์สุขภาพ ตำบล จัดตั้งศูนย์สุขภาพ ตำบล	๕๐๐,๐๐๐	๕๐๐,๐๐๐	๕๐๐,๐๐๐	๕๐๐,๐๐๐	๕๐๐,๐๐๐	จำนวนศูนย์สุขภาพ ตำบลที่จัดตั้งขึ้น จำนวนศูนย์สุขภาพ ตำบลที่จัดตั้งขึ้น	เทศบาลตำบล ศูนย์สุขภาพตำบล	
๕	โครงการส่งเสริมสุขภาพ เพื่อส่งเสริมสุขภาพ เพื่อส่งเสริมสุขภาพ	เพื่อส่งเสริมสุขภาพ เพื่อส่งเสริมสุขภาพ	จัดตั้งศูนย์สุขภาพ ตำบล จัดตั้งศูนย์สุขภาพ ตำบล	๕๐๐,๐๐๐	๕๐๐,๐๐๐	๕๐๐,๐๐๐	๕๐๐,๐๐๐	๕๐๐,๐๐๐	จำนวนศูนย์สุขภาพ ตำบลที่จัดตั้งขึ้น จำนวนศูนย์สุขภาพ ตำบลที่จัดตั้งขึ้น	เทศบาลตำบล ศูนย์สุขภาพตำบล	

ที่	โครงการ	วัตถุประสงค์	เป้าหมาย (ผลสัมฤทธิ์เชิงบวก)	งบประมาณ					ตัวชี้วัด (KPI)	ผลลัพธ์ที่คาดหวัง	หน่วยงานรับผิดชอบ
				๒๕๖๖ (บาท)	๒๕๖๗ (บาท)	๒๕๖๘ (บาท)	๒๕๖๙ (บาท)	๒๕๗๐ (บาท)			
๖	โครงการจัดสรรทุนให้แก่นักเรียนในพื้นที่จังหวัดขอนแก่น	เพื่อส่งเสริมและพัฒนาคุณภาพชีวิตของนักเรียนในพื้นที่จังหวัดขอนแก่น	จัดสรรทุนให้แก่นักเรียนในพื้นที่จังหวัดขอนแก่น	๒๕๖,๐๐๐	๒๕๖,๐๐๐	๒๕๖,๐๐๐	๒๕๖,๐๐๐	๒๕๖,๐๐๐	จำนวนนักเรียนที่ได้รับทุน	กองการศึกษา	
๗	โครงการจัดสรรทุนให้แก่นักเรียนในพื้นที่จังหวัดขอนแก่น	เพื่อส่งเสริมและพัฒนาคุณภาพชีวิตของนักเรียนในพื้นที่จังหวัดขอนแก่น	จัดสรรทุนให้แก่นักเรียนในพื้นที่จังหวัดขอนแก่น	๒๕๖,๐๐๐	๒๕๖,๐๐๐	๒๕๖,๐๐๐	๒๕๖,๐๐๐	๒๕๖,๐๐๐	จำนวนนักเรียนที่ได้รับทุน	กองการศึกษา	
๘	โครงการพัฒนาระบบสารสนเทศ	เพื่อพัฒนาระบบสารสนเทศ	พัฒนาระบบสารสนเทศ	๒๕๖,๐๐๐	๒๕๖,๐๐๐	๒๕๖,๐๐๐	๒๕๖,๐๐๐	๒๕๖,๐๐๐	ประสิทธิภาพของระบบ	กองการศึกษา	
๙	โครงการพัฒนาระบบสารสนเทศ	เพื่อพัฒนาระบบสารสนเทศ	พัฒนาระบบสารสนเทศ	๒๕๖,๐๐๐	๒๕๖,๐๐๐	๒๕๖,๐๐๐	๒๕๖,๐๐๐	๒๕๖,๐๐๐	ประสิทธิภาพของระบบ	กองการศึกษา	
๑๐	โครงการพัฒนาระบบสารสนเทศ	เพื่อพัฒนาระบบสารสนเทศ	พัฒนาระบบสารสนเทศ	๒๕๖,๐๐๐	๒๕๖,๐๐๐	๒๕๖,๐๐๐	๒๕๖,๐๐๐	๒๕๖,๐๐๐	ประสิทธิภาพของระบบ	กองการศึกษา	
๑๑	โครงการพัฒนาระบบสารสนเทศ	เพื่อพัฒนาระบบสารสนเทศ	พัฒนาระบบสารสนเทศ	๒๕๖,๐๐๐	๒๕๖,๐๐๐	๒๕๖,๐๐๐	๒๕๖,๐๐๐	๒๕๖,๐๐๐	ประสิทธิภาพของระบบ	กองการศึกษา	

ที่	โครงการ	วัตถุประสงค์	ผู้ชำนาญ (หมายเลขของโครงการ)	งบประมาณ					ตัวชี้วัด (KPI)	ผลลัพธ์ที่คาดว่าจะ จะได้รับ	หน่วยงาน รับผิดชอบหลัก
				๒๕๖๖ (บาท)	๒๕๖๗ (บาท)	๒๕๖๘ (บาท)	๒๕๖๙ (บาท)	๒๕๗๐ (บาท)			
๑๖	โครงการพัฒนาระบบงานด้านข้อมูลสารสนเทศ	๑. เพื่อพัฒนาระบบงานด้านข้อมูลสารสนเทศ ๒. เพื่อพัฒนาระบบงานด้านข้อมูลสารสนเทศ	ผู้ชำนาญการพิเศษ (โครงการ) โครงการ	๒๕๖,๐๐๐	๒๕๖,๐๐๐	๒๕๖,๐๐๐	๒๕๖,๐๐๐	๒๕๖,๐๐๐	๑. พัฒนาระบบงานด้านข้อมูลสารสนเทศ ๒. พัฒนาระบบงานด้านข้อมูลสารสนเทศ	กองเทคโนโลยีสารสนเทศ	
๑๗	โครงการพัฒนาระบบงานด้านข้อมูลสารสนเทศ	๑. เพื่อพัฒนาระบบงานด้านข้อมูลสารสนเทศ ๒. เพื่อพัฒนาระบบงานด้านข้อมูลสารสนเทศ	ผู้ชำนาญการพิเศษ (โครงการ) โครงการ	๒๕๖,๐๐๐	๒๕๖,๐๐๐	๒๕๖,๐๐๐	๒๕๖,๐๐๐	๒๕๖,๐๐๐	๑. พัฒนาระบบงานด้านข้อมูลสารสนเทศ ๒. พัฒนาระบบงานด้านข้อมูลสารสนเทศ	กองเทคโนโลยีสารสนเทศ	
๑๘	โครงการพัฒนาระบบงานด้านข้อมูลสารสนเทศ	๑. เพื่อพัฒนาระบบงานด้านข้อมูลสารสนเทศ ๒. เพื่อพัฒนาระบบงานด้านข้อมูลสารสนเทศ	ผู้ชำนาญการพิเศษ (โครงการ) โครงการ	๒๕๖,๐๐๐	๒๕๖,๐๐๐	๒๕๖,๐๐๐	๒๕๖,๐๐๐	๒๕๖,๐๐๐	๑. พัฒนาระบบงานด้านข้อมูลสารสนเทศ ๒. พัฒนาระบบงานด้านข้อมูลสารสนเทศ	กองเทคโนโลยีสารสนเทศ	
๑๙	โครงการพัฒนาระบบงานด้านข้อมูลสารสนเทศ	๑. เพื่อพัฒนาระบบงานด้านข้อมูลสารสนเทศ ๒. เพื่อพัฒนาระบบงานด้านข้อมูลสารสนเทศ	ผู้ชำนาญการพิเศษ (โครงการ) โครงการ	๒๕๖,๐๐๐	๒๕๖,๐๐๐	๒๕๖,๐๐๐	๒๕๖,๐๐๐	๒๕๖,๐๐๐	๑. พัฒนาระบบงานด้านข้อมูลสารสนเทศ ๒. พัฒนาระบบงานด้านข้อมูลสารสนเทศ	กองเทคโนโลยีสารสนเทศ	
๒๐	โครงการพัฒนาระบบงานด้านข้อมูลสารสนเทศ	๑. เพื่อพัฒนาระบบงานด้านข้อมูลสารสนเทศ ๒. เพื่อพัฒนาระบบงานด้านข้อมูลสารสนเทศ	ผู้ชำนาญการพิเศษ (โครงการ) โครงการ	๒๕๖,๐๐๐	๒๕๖,๐๐๐	๒๕๖,๐๐๐	๒๕๖,๐๐๐	๒๕๖,๐๐๐	๑. พัฒนาระบบงานด้านข้อมูลสารสนเทศ ๒. พัฒนาระบบงานด้านข้อมูลสารสนเทศ	กองเทคโนโลยีสารสนเทศ	

ที่	โครงการ	วัตถุประสงค์	เป้าหมาย (ผลผลิตของโครงการ)	งบประมาณ					มูลค่าที่คิดค่า จะได้รับ	หมายเหตุ
				งบดำเนินงาน (บาท)	งบอุดหนุน (บาท)	งบอุดหนุน (บาท)	งบอุดหนุน (บาท)	งบอุดหนุน (บาท)		
๑๓	จัดซื้อ-บริการเช่ารถบรรทุก 10 ตัน และรถบรรทุก 5 ตัน	เพื่อรองรับการจัดเก็บภาษี และ เก็บขยะตามพื้นที่ในสังกัด	จำนวน ๑ คัน/ปี	๑๓๑,๐๐๐	๑๓๑,๐๐๐	๑๓๑,๐๐๐	๑๓๑,๐๐๐	๑๓๑,๐๐๐	๑๓๑,๐๐๐	จัดซื้อรถบรรทุก
๑๔	จัดซื้อรถบรรทุก ๑๐ ตัน และรถบรรทุก ๕ ตัน	เพื่อรองรับการจัดเก็บภาษี และ เก็บขยะตามพื้นที่ในสังกัด	จำนวน ๑ คัน/ปี	๑๓๑,๐๐๐	๑๓๑,๐๐๐	๑๓๑,๐๐๐	๑๓๑,๐๐๐	๑๓๑,๐๐๐	๑๓๑,๐๐๐	จัดซื้อรถบรรทุก
รวม	๑๓ โครงการ	-	-	๑,๙๕๐,๐๐๐	๑,๙๕๐,๐๐๐	๑,๙๕๐,๐๐๐	๑,๙๕๐,๐๐๐	๑,๙๕๐,๐๐๐	๑,๙๕๐,๐๐๐	-

รายละเอียดโครงการพัฒนา  
แผนพัฒนาท้องถิ่น (พ.ศ. ๒๕๖๖ - ๒๕๗๐)  
องค์การบริหารส่วนตำบลโคกกลาง

- ก. ยุทธศาสตร์พัฒนาจังหวัดที่ ๒ ด้านสังคมและคุณภาพชีวิต  
ข. ยุทธศาสตร์การพัฒนาขององค์กรปกครองส่วนท้องถิ่นในเขตจังหวัดที่ ๓ การพัฒนาเกษตรกรรมและอุตสาหกรรม  
๑. ยุทธศาสตร์การพัฒนาคุณภาพชีวิต  
แผนงานบูรณาการ

ที่	โครงการ	วัตถุประสงค์	เป้าหมาย (ผลผลิตของโครงการ)	งบประมาณ				ตัวชี้วัด (KPI)	ผลผลิตที่คาดว่าจะได้รับ	หน่วยงาน รับผิดชอบหลัก
				๒๕๖๖ (บาท)	๒๕๖๗ (บาท)	๒๕๖๘ (บาท)	๒๕๖๙ (บาท)			
๑	โครงการพัฒนาคุณภาพชีวิต ด้านสุขภาพ	เพื่อให้ชุมชนมีสุขภาพดี ด้านสุขภาพ สุขภาพจิต ด้านสังคม และด้านเศรษฐกิจ และ ไร้โรคภัยไข้เจ็บ ในชุมชน	ผลผลิตด้านสุขภาพ โคกกลาง	๑๐๐,๐๐๐ (บาท)	๑๐๐,๐๐๐ (บาท)	๑๐๐,๐๐๐ (บาท)	๑๐๐,๐๐๐ (บาท)	เพื่อชี้แจงข้อมูลข่าวสาร แก่ประชาชน และชี้แจงข้อสงสัย แก่ประชาชน และชี้แจงข้อสงสัย แก่ประชาชน และชี้แจงข้อสงสัย แก่ประชาชน	สำนักงานสาธารณสุข อำเภอโคกกลาง	
๒	โครงการส่งเสริมอาชีพ แก่เกษตรกร	เพื่อส่งเสริมอาชีพแก่เกษตรกร และเพิ่มรายได้แก่เกษตรกร	จำนวนเกษตรกร ที่ได้รับการส่งเสริมอาชีพ	๑๐๐,๐๐๐ (บาท)	๑๐๐,๐๐๐ (บาท)	๑๐๐,๐๐๐ (บาท)	๑๐๐,๐๐๐ (บาท)	จำนวนเกษตรกร ที่ได้รับการส่งเสริมอาชีพ	สำนักงานเกษตร อำเภอโคกกลาง	
๓	โครงการส่งเสริมอาชีพ แก่เกษตรกร	เพื่อส่งเสริมอาชีพแก่เกษตรกร และเพิ่มรายได้แก่เกษตรกร	จำนวนเกษตรกร ที่ได้รับการส่งเสริมอาชีพ	๑๐๐,๐๐๐ (บาท)	๑๐๐,๐๐๐ (บาท)	๑๐๐,๐๐๐ (บาท)	๑๐๐,๐๐๐ (บาท)	จำนวนเกษตรกร ที่ได้รับการส่งเสริมอาชีพ	สำนักงานเกษตร อำเภอโคกกลาง	
๔	โครงการส่งเสริมอาชีพ แก่เกษตรกร	เพื่อส่งเสริมอาชีพแก่เกษตรกร และเพิ่มรายได้แก่เกษตรกร	จำนวนเกษตรกร ที่ได้รับการส่งเสริมอาชีพ	๑๐๐,๐๐๐ (บาท)	๑๐๐,๐๐๐ (บาท)	๑๐๐,๐๐๐ (บาท)	๑๐๐,๐๐๐ (บาท)	จำนวนเกษตรกร ที่ได้รับการส่งเสริมอาชีพ	สำนักงานเกษตร อำเภอโคกกลาง	



ที่	โครงการ	วัตถุประสงค์	เป้าหมาย (ผลผลิตเชิงโครงการ)	งบประมาณ					ตัวชี้วัด (KPI)	ผลการดำเนินงาน	หน่วยงาน รับผิดชอบหลัก
				งบรวม (บาท)	งบจ้าง (บาท)	งบวัสดุ (บาท)	งบค่าเช่า (บาท)	งบค่าใช้ (บาท)			
๕	โครงการส่งเสริมอาชีพเกษตรกร	เพื่อส่งเสริมอาชีพเกษตรกร ในเขตพื้นที่เกษตร	จัดอบรมเกษตรกร ในเขตพื้นที่เกษตร	๕๐,๐๐๐	๕๐,๐๐๐	๕๐,๐๐๐	๕๐,๐๐๐	๕๐,๐๐๐	มีเกษตรกร ที่ผ่านการอบรม แล้ว ๕๐ คน	สำนักงานส่งเสริม การเกษตร	
๖	โครงการส่งเสริมอาชีพเกษตรกร ในเขตพื้นที่เกษตร	เพื่อส่งเสริมอาชีพเกษตรกร ในเขตพื้นที่เกษตร	จัดอบรมเกษตรกร ในเขตพื้นที่เกษตร	๕๐,๐๐๐	๕๐,๐๐๐	๕๐,๐๐๐	๕๐,๐๐๐	๕๐,๐๐๐	มีเกษตรกร ที่ผ่านการอบรม แล้ว ๕๐ คน	สำนักงานส่งเสริม การเกษตร	
๗	โครงการส่งเสริมอาชีพเกษตรกร ในเขตพื้นที่เกษตร	เพื่อส่งเสริมอาชีพเกษตรกร ในเขตพื้นที่เกษตร	จัดอบรมเกษตรกร ในเขตพื้นที่เกษตร	๕๐,๐๐๐	๕๐,๐๐๐	๕๐,๐๐๐	๕๐,๐๐๐	๕๐,๐๐๐	มีเกษตรกร ที่ผ่านการอบรม แล้ว ๕๐ คน	สำนักงานส่งเสริม การเกษตร	
๘	โครงการส่งเสริมอาชีพเกษตรกร ในเขตพื้นที่เกษตร	เพื่อส่งเสริมอาชีพเกษตรกร ในเขตพื้นที่เกษตร	จัดอบรมเกษตรกร ในเขตพื้นที่เกษตร	๕๐,๐๐๐	๕๐,๐๐๐	๕๐,๐๐๐	๕๐,๐๐๐	๕๐,๐๐๐	มีเกษตรกร ที่ผ่านการอบรม แล้ว ๕๐ คน	สำนักงานส่งเสริม การเกษตร	
๙	โครงการส่งเสริมอาชีพเกษตรกร ในเขตพื้นที่เกษตร	เพื่อส่งเสริมอาชีพเกษตรกร ในเขตพื้นที่เกษตร	จัดอบรมเกษตรกร ในเขตพื้นที่เกษตร	๕๐,๐๐๐	๕๐,๐๐๐	๕๐,๐๐๐	๕๐,๐๐๐	๕๐,๐๐๐	มีเกษตรกร ที่ผ่านการอบรม แล้ว ๕๐ คน	สำนักงานส่งเสริม การเกษตร	
๑๐	โครงการส่งเสริมอาชีพเกษตรกร ในเขตพื้นที่เกษตร	เพื่อส่งเสริมอาชีพเกษตรกร ในเขตพื้นที่เกษตร	จัดอบรมเกษตรกร ในเขตพื้นที่เกษตร	๕๐,๐๐๐	๕๐,๐๐๐	๕๐,๐๐๐	๕๐,๐๐๐	๕๐,๐๐๐	มีเกษตรกร ที่ผ่านการอบรม แล้ว ๕๐ คน	สำนักงานส่งเสริม การเกษตร	
รวม	๑๐ โครงการ			๕๐๐,๐๐๐	๕๐๐,๐๐๐	๕๐๐,๐๐๐	๕๐๐,๐๐๐	๕๐๐,๐๐๐	-	-	

รายละเอียดโครงการพัฒนา

แบบ ก. ๖๖

แบบพัฒนาท้องถิ่น (พ.ท. ๒๕๖๖ - ๒๕๗๐)

องค์การบริหารส่วนตำบลโพนทอง

ก. ยุทธศาสตร์พัฒนาจังหวัดที่ ๒ ด้านสังคมและคุณภาพชีวิต

ข. ยุทธศาสตร์การพัฒนาขององค์กรปกครองส่วนท้องถิ่นเขตจังหวัดที่ ๓ เมืองท่าชายและคุณภาพชีวิตที่ดี

๑. ยุทธศาสตร์การพัฒนาคุณภาพชีวิต

แผนงานงบกลาง

ที่	โครงการ	วัตถุประสงค์	เป้าหมาย (ผลผลิตของโครงการ)	งบประมาณ				คำชี้แจง (กท)	ผลลัพธ์ที่คาดว่าจะ จะได้รับ	หน่วยงาน รับผิดชอบหลัก
				งบอุดหนุน (บาท)	งบอุดหนุน (บาท)	งบอุดหนุน (บาท)	งบอุดหนุน (บาท)			
๑	แก้ไขวิถีชีวิตผู้สูงอายุ	เพื่อให้ผู้สูงอายุมีคุณภาพชีวิตที่ดีขึ้น	ผู้สูงอายุที่มีคุณภาพชีวิตที่ดีขึ้น	๓๖,๐๐๐ (บาท)	๓๖,๐๐๐ (บาท)	๓๖,๐๐๐ (บาท)	๓๖,๐๐๐ (บาท)	ผู้สูงอายุที่มีคุณภาพชีวิตที่ดีขึ้น	เทศบาลตำบลโพนทอง	
๒	จัดตั้งศูนย์ผู้สูงอายุ	เพื่อให้ผู้สูงอายุมีคุณภาพชีวิตที่ดีขึ้น	ผู้สูงอายุที่มีคุณภาพชีวิตที่ดีขึ้น	๓๖,๐๐๐ (บาท)	๓๖,๐๐๐ (บาท)	๓๖,๐๐๐ (บาท)	๓๖,๐๐๐ (บาท)	ผู้สูงอายุที่มีคุณภาพชีวิตที่ดีขึ้น	เทศบาลตำบลโพนทอง	
๓	จัดตั้งศูนย์ผู้สูงอายุ	เพื่อให้ผู้สูงอายุมีคุณภาพชีวิตที่ดีขึ้น	ผู้สูงอายุที่มีคุณภาพชีวิตที่ดีขึ้น	๓๖,๐๐๐ (บาท)	๓๖,๐๐๐ (บาท)	๓๖,๐๐๐ (บาท)	๓๖,๐๐๐ (บาท)	ผู้สูงอายุที่มีคุณภาพชีวิตที่ดีขึ้น	เทศบาลตำบลโพนทอง	
๔	จัดตั้งศูนย์ผู้สูงอายุ	เพื่อให้ผู้สูงอายุมีคุณภาพชีวิตที่ดีขึ้น	ผู้สูงอายุที่มีคุณภาพชีวิตที่ดีขึ้น	๓๖,๐๐๐ (บาท)	๓๖,๐๐๐ (บาท)	๓๖,๐๐๐ (บาท)	๓๖,๐๐๐ (บาท)	ผู้สูงอายุที่มีคุณภาพชีวิตที่ดีขึ้น	เทศบาลตำบลโพนทอง	
๕	จัดตั้งศูนย์ผู้สูงอายุ	เพื่อให้ผู้สูงอายุมีคุณภาพชีวิตที่ดีขึ้น	ผู้สูงอายุที่มีคุณภาพชีวิตที่ดีขึ้น	๓๖,๐๐๐ (บาท)	๓๖,๐๐๐ (บาท)	๓๖,๐๐๐ (บาท)	๓๖,๐๐๐ (บาท)	ผู้สูงอายุที่มีคุณภาพชีวิตที่ดีขึ้น	เทศบาลตำบลโพนทอง	
รวม	๕ โครงการ	-	-	๓๖,๐๐๐ (บาท)	๓๖,๐๐๐ (บาท)	๓๖,๐๐๐ (บาท)	๓๖,๐๐๐ (บาท)	-	-	

วัตถุประสงค์โครงการพัฒนา

แผนพัฒนาท้องถิ่น (พ.ศ. ๒๕๖๖ - ๒๕๗๐)

องค์การบริหารส่วนตำบลโพนกลาง

ก. ยุทธศาสตร์พัฒนาจังหวัดที่ ๓ ด้านเศรษฐกิจ

ข. ยุทธศาสตร์การพัฒนาขององค์กรปกครองส่วนท้องถิ่นในเขตจังหวัดที่ ๓ เมืองน่าอยู่และคุณภาพชีวิตที่ดี

๓. ยุทธศาสตร์การพัฒนาการท่องเที่ยว

แผนงานสร้างความเข้มแข็งของชุมชน

หน้า ๑๖

ที่	โครงการ	วัตถุประสงค์	เป้าหมาย (ต่อปีของโครงการ)	งบประมาณ					ตัวชี้วัด (KPI)	ผลลัพธ์ที่คาดว่าจะได้รับ	หน่วยงาน รับผิดชอบหลัก
				งบประจำ (บาท)	งบอุดหนุน (บาท)	งบเงินอุดหนุน (บาท)	งบเงินช่วยเหลือ (บาท)	งบเงินบริจาค (บาท)			
๑	โครงการจัดกิจกรรมวันผู้สูงอายุและวันสงกรานต์ วันสงกรานต์	เพื่อให้ผู้สูงอายุและเด็กมีกิจกรรมที่ส่งเสริมสุขภาพและจิตใจ	จัดกิจกรรมวันผู้สูงอายุและสงกรานต์เป็นประจำทุกปี	๒๕๖๖-๒๕๖๗	๒๕๖๘	๒๕๖๙	๒๕๗๐	๒๕๗๑	มีจำนวนผู้เข้าร่วมกิจกรรมเพิ่มขึ้นร้อยละ ๑๐ พื้นที่ ๕๐๓๕.๑๐	ประชาชนและชุมชนในพื้นที่ ไปผู้เข้าร่วมกิจกรรมเพิ่มขึ้นอย่างต่อเนื่อง	กองสวัสดิการ สังคม
๒	โครงการส่งเสริมสุขภาพและป้องกันโรค	เพื่อส่งเสริมสุขภาพและป้องกันโรคในชุมชน	จัดกิจกรรมส่งเสริมสุขภาพและป้องกันโรคเป็นประจำทุกปี	๒๕๖๖-๒๕๖๗	๒๕๖๘	๒๕๖๙	๒๕๗๐	๒๕๗๑	ประชาชนมีสุขภาพดีเพิ่มขึ้น มากขึ้น	ประชาชนมีสุขภาพดีเพิ่มขึ้น มากขึ้น	กองสวัสดิการ สังคม
๓	โครงการพัฒนาระบบสาธารณูปโภคและสาธารณูปการ	เพื่อพัฒนาระบบสาธารณูปโภคและสาธารณูปการในชุมชน	จัดกิจกรรมพัฒนาระบบสาธารณูปโภคและสาธารณูปการเป็นประจำทุกปี	๒๕๖๖-๒๕๖๗	๒๕๖๘	๒๕๖๙	๒๕๗๐	๒๕๗๑	ประชาชนมีคุณภาพชีวิตดีขึ้น มากขึ้น	ประชาชนมีคุณภาพชีวิตดีขึ้น มากขึ้น	กองสวัสดิการ สังคม
๔	โครงการพัฒนาระบบการเกษตรและประมง	เพื่อพัฒนาระบบการเกษตรและประมงในชุมชน	จัดกิจกรรมพัฒนาระบบการเกษตรและประมงเป็นประจำทุกปี	๒๕๖๖-๒๕๖๗	๒๕๖๘	๒๕๖๙	๒๕๗๐	๒๕๗๑	ประชาชนมีรายได้เพิ่มขึ้น มากขึ้น	ประชาชนมีรายได้เพิ่มขึ้น มากขึ้น	กองสวัสดิการ สังคม

ที่	โครงการ	วัตถุประสงค์	เป้าหมาย (องค์การมหาชน/โครงการ)	งบประมาณ					ตัวชี้วัด (KPI)	ผลลัพธ์ที่คาดหวัง	หน่วยงานรับผิดชอบหลัก
				งบดำเนินงาน (บาท)	งบอุดหนุน (บาท)	งบลงทุน (บาท)	งบอุดหนุน (บาท)	งบดำเนินงาน (บาท)			
๕	โครงการสนับสนุนส่งเสริม OTOP จังหวัดบุรีรัมย์	เพื่อส่งเสริมผู้ประกอบการผู้ผลิต OTOP ในพื้นที่	จำนวน ๑๐๐ ราย/ปี	๕๐,๐๐๐	๕๐,๐๐๐	๕๐,๐๐๐	๕๐,๐๐๐	๕๐,๐๐๐	จำนวนผู้ประกอบการ OTOP ที่เพิ่มขึ้น	ศูนย์ส่งเสริมพัฒนาอาชีพ	
รวม	๕ โครงการ	-	-	๕๐,๐๐๐	๕๐,๐๐๐	๕๐,๐๐๐	๕๐,๐๐๐	๕๐,๐๐๐	-	-	

รายละเอียดโครงการพัฒนา  
แผนพัฒนาท้องถิ่น (พ.ศ. ๒๕๖๒ - ๒๕๗๐)  
องค์การบริหารส่วนตำบลโกลกลาง

๒. ยุทธศาสตร์พัฒนาจังหวัดที่ ๒ ด้านสังคมและคุณภาพชีวิต  
๑. ยุทธศาสตร์การพัฒนาขององค์กรปกครองส่วนท้องถิ่นในจังหวัดที่ ๑ เมืองมาบ่อและคุณภาพชีวิตที่ดี  
๒. ยุทธศาสตร์การพัฒนาการท่องเที่ยว

แผนงานการศึกษา วัฒนธรรมและนันทนาการ

ที่	โครงการ	วัตถุประสงค์	เป้าหมาย (ผลผลิตของโครงการ)	งบประมาณ				ตัวชี้วัด (KPI)	ผลสัมฤทธิ์ที่คาดหวัง จะวัดได้	หน่วยงาน รับผิดชอบหลัก
				๒๕๖๒ (บาท)	๒๕๖๓ (บาท)	๒๕๖๔ (บาท)	๒๕๖๕ (บาท)			
๑	โครงการส่งเสริมและสนับสนุนศูนย์พัฒนาเด็กเล็ก	เพื่อสนับสนุนส่งเสริมและสนับสนุนศูนย์พัฒนาเด็กเล็ก	จัดกิจกรรมรณรงค์ส่งเสริมศูนย์พัฒนาเด็กเล็ก	๕๖๐,๐๐๐	๕๖๐,๐๐๐	๕๖๐,๐๐๐	๕๖๐,๐๐๐	จำนวนผู้เข้าเรียนในโรงเรียนเด็กเล็กเพิ่มขึ้นร้อยละ ๕	เทศบาลตำบลโกลกลาง	
๒	โครงการพัฒนาระบบโรงเรียน	เพื่อส่งเสริมสนับสนุนโรงเรียน	จัดกิจกรรมรณรงค์ส่งเสริมโรงเรียน	๕๖๐,๐๐๐	๕๖๐,๐๐๐	๕๖๐,๐๐๐	๕๖๐,๐๐๐	จำนวนโรงเรียนที่ได้รับการพัฒนาเพิ่มขึ้นร้อยละ ๑๐	กองการศึกษา	
๓	โครงการส่งเสริมและสนับสนุนศูนย์พัฒนาเด็กเล็ก	เพื่อสนับสนุนส่งเสริมและสนับสนุนศูนย์พัฒนาเด็กเล็ก	จัดกิจกรรมรณรงค์ส่งเสริมศูนย์พัฒนาเด็กเล็ก	๕๖๐,๐๐๐	๕๖๐,๐๐๐	๕๖๐,๐๐๐	๕๖๐,๐๐๐	จำนวนผู้เข้าเรียนในโรงเรียนเด็กเล็กเพิ่มขึ้นร้อยละ ๑๐	กองการศึกษา	
๔	โครงการส่งเสริมและสนับสนุนศูนย์พัฒนาเด็กเล็ก	เพื่อสนับสนุนส่งเสริมและสนับสนุนศูนย์พัฒนาเด็กเล็ก	จัดกิจกรรมรณรงค์ส่งเสริมศูนย์พัฒนาเด็กเล็ก	๕๖๐,๐๐๐	๕๖๐,๐๐๐	๕๖๐,๐๐๐	๕๖๐,๐๐๐	จำนวนผู้เข้าเรียนในโรงเรียนเด็กเล็กเพิ่มขึ้นร้อยละ ๑๐	กองการศึกษา	
๕	โครงการส่งเสริมและสนับสนุนศูนย์พัฒนาเด็กเล็ก	เพื่อสนับสนุนส่งเสริมและสนับสนุนศูนย์พัฒนาเด็กเล็ก	จัดกิจกรรมรณรงค์ส่งเสริมศูนย์พัฒนาเด็กเล็ก	๕๖๐,๐๐๐	๕๖๐,๐๐๐	๕๖๐,๐๐๐	๕๖๐,๐๐๐	จำนวนผู้เข้าเรียนในโรงเรียนเด็กเล็กเพิ่มขึ้นร้อยละ ๑๐	กองการศึกษา	
๖	โครงการส่งเสริมและสนับสนุนศูนย์พัฒนาเด็กเล็ก	เพื่อสนับสนุนส่งเสริมและสนับสนุนศูนย์พัฒนาเด็กเล็ก	จัดกิจกรรมรณรงค์ส่งเสริมศูนย์พัฒนาเด็กเล็ก	๕๖๐,๐๐๐	๕๖๐,๐๐๐	๕๖๐,๐๐๐	๕๖๐,๐๐๐	จำนวนผู้เข้าเรียนในโรงเรียนเด็กเล็กเพิ่มขึ้นร้อยละ ๑๐	กองการศึกษา	

ที่	โครงการ	วัตถุประสงค์	เป้าหมาย (เกณฑ์ความสำเร็จ)	งบประมาณ					ตัวชี้วัด (KPI)	ผลลัพธ์ที่คาดหวัง	หมายเหตุ
				งบลงทุน (บาท)	งบดำเนินงาน (บาท)	งบอุดหนุน (บาท)	งบอุดหนุน (บาท)	งบอุดหนุน (บาท)			
๑	โครงการพัฒนาระบบงานเอกสารอัตโนมัติ	เพื่อเพิ่มประสิทธิภาพการทำงาน ลดข้อผิดพลาด และประหยัดต้นทุน	พัฒนาระบบงานเอกสารอัตโนมัติ	๒๐,๐๐๐	๒๐,๐๐๐	๒๐,๐๐๐	๒๐,๐๐๐	๒๐,๐๐๐	๒๐,๐๐๐	เพิ่มประสิทธิภาพการทำงาน ลดข้อผิดพลาด และประหยัดต้นทุน	งบอุดหนุน
๒	โครงการส่งเสริมสุขภาพและออกกำลังกาย	เพื่อส่งเสริมสุขภาพและออกกำลังกายของบุคลากร	จัดกิจกรรมส่งเสริมสุขภาพและออกกำลังกาย	๓๐,๐๐๐	๓๐,๐๐๐	๓๐,๐๐๐	๓๐,๐๐๐	๓๐,๐๐๐	๓๐,๐๐๐	บุคลากรมีสุขภาพดีและมีความสุข	งบอุดหนุน
๓	โครงการพัฒนาระบบงานเอกสารอัตโนมัติ	เพื่อเพิ่มประสิทธิภาพการทำงาน ลดข้อผิดพลาด และประหยัดต้นทุน	พัฒนาระบบงานเอกสารอัตโนมัติ	๒๐,๐๐๐	๒๐,๐๐๐	๒๐,๐๐๐	๒๐,๐๐๐	๒๐,๐๐๐	๒๐,๐๐๐	เพิ่มประสิทธิภาพการทำงาน ลดข้อผิดพลาด และประหยัดต้นทุน	งบอุดหนุน
๔	โครงการพัฒนาระบบงานเอกสารอัตโนมัติ	เพื่อเพิ่มประสิทธิภาพการทำงาน ลดข้อผิดพลาด และประหยัดต้นทุน	พัฒนาระบบงานเอกสารอัตโนมัติ	๒๐,๐๐๐	๒๐,๐๐๐	๒๐,๐๐๐	๒๐,๐๐๐	๒๐,๐๐๐	๒๐,๐๐๐	เพิ่มประสิทธิภาพการทำงาน ลดข้อผิดพลาด และประหยัดต้นทุน	งบอุดหนุน
๕	โครงการพัฒนาระบบงานเอกสารอัตโนมัติ	เพื่อเพิ่มประสิทธิภาพการทำงาน ลดข้อผิดพลาด และประหยัดต้นทุน	พัฒนาระบบงานเอกสารอัตโนมัติ	๒๐,๐๐๐	๒๐,๐๐๐	๒๐,๐๐๐	๒๐,๐๐๐	๒๐,๐๐๐	๒๐,๐๐๐	เพิ่มประสิทธิภาพการทำงาน ลดข้อผิดพลาด และประหยัดต้นทุน	งบอุดหนุน
๖	โครงการพัฒนาระบบงานเอกสารอัตโนมัติ	เพื่อเพิ่มประสิทธิภาพการทำงาน ลดข้อผิดพลาด และประหยัดต้นทุน	พัฒนาระบบงานเอกสารอัตโนมัติ	๒๐,๐๐๐	๒๐,๐๐๐	๒๐,๐๐๐	๒๐,๐๐๐	๒๐,๐๐๐	๒๐,๐๐๐	เพิ่มประสิทธิภาพการทำงาน ลดข้อผิดพลาด และประหยัดต้นทุน	งบอุดหนุน
๗	โครงการพัฒนาระบบงานเอกสารอัตโนมัติ	เพื่อเพิ่มประสิทธิภาพการทำงาน ลดข้อผิดพลาด และประหยัดต้นทุน	พัฒนาระบบงานเอกสารอัตโนมัติ	๒๐,๐๐๐	๒๐,๐๐๐	๒๐,๐๐๐	๒๐,๐๐๐	๒๐,๐๐๐	๒๐,๐๐๐	เพิ่มประสิทธิภาพการทำงาน ลดข้อผิดพลาด และประหยัดต้นทุน	งบอุดหนุน
รวม	๓๖ โครงการ			๕๖๕,๐๐๐	๕๖๕,๐๐๐	๕๖๕,๐๐๐	๕๖๕,๐๐๐	๕๖๕,๐๐๐	๕๖๕,๐๐๐		

รายละเอียดโครงการพัฒนา

แบบพัฒนาท้องถิ่น (พ.ศ. ๒๕๖๖ - ๒๕๗๐)

องค์การบริหารส่วนตำบลโคกหมาก

ก. ยุทธศาสตร์พัฒนาจังหวัดที่ ๓ ด้านทรัพยากรธรรมชาติและสิ่งแวดล้อม

ข. ยุทธศาสตร์การพัฒนาขององค์กรปกครองส่วนท้องถิ่นแบบดิจิทัลที่ ๒ การพัฒนาการท่องเที่ยวและกีฬา

๒. ยุทธศาสตร์การพัฒนาการท่องเที่ยว

แผนงานอุตสาหกรรมและภาคโยธา

แบบ ก. ๐๒

ที่	โครงการ	วัตถุประสงค์	เป้าหมาย (แยกสัดส่วนโครงการ)	งบประมาณ					งบจังหวัด (KPA)	ผลสัมฤทธิ์คาดว่าจะได้รับ	หน่วยงานรับผิดชอบ
				งบรวม (บาท)	งบอปต. (บาท)	งบอปป. (บาท)	งบอปค. (บาท)	งบอปช. (บาท)			
๑	โครงการพัฒนาระบบน้ำประปาที่ ๑ หมู่บ้านโคกหมาก หมู่ที่ ๑ ตำบลโคกหมาก อำเภอโคกหมาก จังหวัดบุรีรัมย์ มีวัตถุประสงค์เพื่อวางท่อประปา	สร้างฝายกั้นน้ำและ ขุดลอกคลอง รับน้ำจาก ลำน้ำประปา และสิ่งเหลือใช้ น้ำประปา	ชุมชนที่มีปัญหา น้ำท่วม ๒๘ ครัว รวม ๑,๐๐๐ ครัว	๕,๐๐๐,๐๐๐	๕,๐๐๐,๐๐๐	๕,๐๐๐,๐๐๐	๕,๐๐๐,๐๐๐	๕,๐๐๐,๐๐๐	๕,๐๐๐,๐๐๐	สำนักงานเทศบาลเมือง บุรีรัมย์ อำเภอโคก หมาก จังหวัดบุรีรัมย์ และสำนักงานส่งเสริม และพัฒนาท้องถิ่น	กองช่าง
รวม	๑ โครงการ	-	-	๕,๐๐๐,๐๐๐	๕,๐๐๐,๐๐๐	๕,๐๐๐,๐๐๐	๕,๐๐๐,๐๐๐	๕,๐๐๐,๐๐๐	-	-	-

รายละเอียดโครงการพัฒนา

แผนพัฒนาท้องถิ่น (พ.ศ. ๒๕๖๖ - ๒๕๗๐)

องค์การบริหารส่วนตำบลโคกกลาง

ก. ยุทธศาสตร์พัฒนาจังหวัดที่ ๓ ด้านทรัพยากรธรรมชาติและสิ่งแวดล้อม

ง. ยุทธศาสตร์การพัฒนาขององค์กรปกครองส่วนท้องถิ่นในเขตจังหวัดที่ ๒ การพัฒนาการท่องเที่ยวและกีฬา

๒. ยุทธศาสตร์พัฒนาการท่องเที่ยว

แผนงานการเกษตร

ที่	โครงการ	วัตถุประสงค์	เป้าหมาย (ผลผลิตของโครงการ)	งบประมาณ				ตัวชี้วัด (KPI)	ผลสัมฤทธิ์ที่คาดว่า จะเกิดขึ้น	หมวดหมู่ รับผิดชอบหลัก
				๒๕๖๖ (บาท)	๒๕๖๗ (บาท)	๒๕๖๘ (บาท)	๒๕๖๙ (บาท)			
๑	โครงการส่งเสริมเกษตรกร ได้มาตรฐานและอนุรักษ์สิ่งแวดล้อม รวมทั้งส่งเสริมสินค้า	ส่งเสริมเกษตรกรผู้ ประกอบการที่มีใช้วิสาหกิจ ชุมชน	จัดอบรม ส่งเสริมการ ท่องเที่ยว ส่งเสริมเกษตรและ อนุรักษ์สิ่งแวดล้อม	๑๖๖,๐๐๐	๑๖๖,๐๐๐	๑๖๖,๐๐๐	๑๖๖,๐๐๐	จำนวนผู้ประกอบการ ที่เพิ่มขึ้น ๒๐	ด้านการพาณิชย์ และเกษตร	
๒	โครงการส่งเสริมการค้า อิเล็กทรอนิกส์ (การเกษตร)	ส่งเสริมการค้าขาย บนช่องทางออนไลน์ และส่งเสริมการขาย ผ่านช่องทาง	ส่งเสริมการค้าขาย บนช่องทางออนไลน์ และส่งเสริมการขาย ผ่านช่องทาง	๖๐,๐๐๐	๖๐,๐๐๐	๖๐,๐๐๐	๖๐,๐๐๐	จำนวนผู้ประกอบการ ที่เพิ่มขึ้น ๒๐	ด้านการพาณิชย์	
๓	โครงการส่งเสริมวิสาหกิจ ชุมชน	ส่งเสริมวิสาหกิจ ชุมชนที่มีศักยภาพ และส่งเสริมการขาย ผ่านช่องทาง	ส่งเสริมวิสาหกิจ ชุมชนที่มีศักยภาพ และส่งเสริมการขาย ผ่านช่องทาง	๖๐,๐๐๐	๖๐,๐๐๐	๖๐,๐๐๐	๖๐,๐๐๐	จำนวนผู้ประกอบการ ที่เพิ่มขึ้น ๒๐	ด้านการพาณิชย์	
๔	โครงการส่งเสริม การท่องเที่ยว	ส่งเสริมการท่องเที่ยว และส่งเสริมการขาย ผ่านช่องทาง	ส่งเสริมการท่องเที่ยว และส่งเสริมการขาย ผ่านช่องทาง	๖๐,๐๐๐	๖๐,๐๐๐	๖๐,๐๐๐	๖๐,๐๐๐	จำนวนผู้ประกอบการ ที่เพิ่มขึ้น ๒๐	ด้านการพาณิชย์	
รวม	๔ โครงการ			๓๕๒,๐๐๐	๓๕๒,๐๐๐	๓๕๒,๐๐๐	๓๕๒,๐๐๐			



รายละเอียดโครงการพัฒนา

แผนพัฒนาท้องถิ่น (พ.ศ. ๒๕๖๖ - ๒๕๗๐)

หน้า ๗. ๐๒

องค์การบริหารส่วนตำบลโคกกลาง

๓. ยุทธศาสตร์พัฒนาจังหวัดที่ ๓ ด้านทรัพยากรธรรมชาติและสิ่งแวดล้อม

๓. ยุทธศาสตร์การพัฒนาขององค์กรปกครองส่วนท้องถิ่นในเขตจังหวัดที่ ๓ การพัฒนาเกษตรกรรมและอุตสาหกรรม

๓. ยุทธศาสตร์การพัฒนาเกษตรกรรมและอุตสาหกรรมบริการ

แผนงานอุตสาหกรรมบริการ

ที่	โครงการ	วัตถุประสงค์	เป้าหมาย (ผลผลิตของโครงการ)	งบประมาณ				ตัวชี้วัด (KPI)	ผลสัมฤทธิ์คาดว่าจะได้รับ	หน่วยงาน รับผิดชอบหลัก
				๒๕๖๖ (บาท)	๒๕๖๗ (บาท)	๒๕๖๘ (บาท)	๒๕๖๙ (บาท)			
หมู่ที่ ๑ บ้านโคกกลาง										
๑	โครงการพัฒนาและส่งเสริม	เพื่อให้เกษตรกรมีรายได้เพิ่มขึ้น - บริโภคผลผลิตทางการเกษตร	ครัวเรือน ๙๗ ครัวเรือน, ๓๕๖๖ ไร่ ให้เกษตรกรมีรายได้เพิ่มขึ้น ๓๕๖๖ ไร่ พร้อมกันแล้วจับสินค้าเกษตรไปใช้ทำ, กุ้ง, ไข่, ผลิตใช้ ใช้ไม่ตรง ๑๕๓ ไร่ โดยเกษตรกรมีรายได้เพิ่มขึ้น	๓๕๖๖๐๐	๓๕๖๖๐๐	๓๕๖๖๐๐	๓๕๖๖๐๐	มีเกษตรกรที่มีรายได้เพิ่มขึ้น ประมาณ ๓๕๖๖ ไร่	ประชุมกลุ่มเกษตรกร - ผลิต และจำหน่ายผลผลิต	เกษตร
๒	โครงการพัฒนาระบบ	เพื่อให้เกษตรกรมีรายได้เพิ่มขึ้น - บริโภคผลผลิตทางการเกษตร	ครัวเรือน ๙๗ ครัวเรือน, ๓๕๖๖ ไร่ ให้เกษตรกรมีรายได้เพิ่มขึ้น ๓๕๖๖ ไร่ พร้อมกันแล้วจับสินค้าเกษตรไปใช้ทำ, กุ้ง, ไข่, ผลิตใช้ ใช้ไม่ตรง ๑๕๓ ไร่ โดยเกษตรกรมีรายได้เพิ่มขึ้น	๓๕๖๖๐๐	๓๕๖๖๐๐	๓๕๖๖๐๐	๓๕๖๖๐๐	มีเกษตรกรที่มีรายได้เพิ่มขึ้น ประมาณ ๓๕๖๖ ไร่	ประชุมกลุ่มเกษตรกร - ผลิต และจำหน่ายผลผลิต	เกษตร
๓	โครงการพัฒนาระบบ	เพื่อให้เกษตรกรมีรายได้เพิ่มขึ้น - บริโภคผลผลิตทางการเกษตร	ครัวเรือน ๙๗ ครัวเรือน, ๓๕๖๖ ไร่ ให้เกษตรกรมีรายได้เพิ่มขึ้น ๓๕๖๖ ไร่ พร้อมกันแล้วจับสินค้าเกษตรไปใช้ทำ, กุ้ง, ไข่, ผลิตใช้ ใช้ไม่ตรง ๑๕๓ ไร่ โดยเกษตรกรมีรายได้เพิ่มขึ้น	๓๕๖๖๐๐	๓๕๖๖๐๐	๓๕๖๖๐๐	๓๕๖๖๐๐	มีเกษตรกรที่มีรายได้เพิ่มขึ้น ประมาณ ๓๕๖๖ ไร่	ประชุมกลุ่มเกษตรกร - ผลิต และจำหน่ายผลผลิต	เกษตร
๔	โครงการพัฒนาระบบ	เพื่อให้เกษตรกรมีรายได้เพิ่มขึ้น - บริโภคผลผลิตทางการเกษตร	ครัวเรือน ๙๗ ครัวเรือน, ๓๕๖๖ ไร่ ให้เกษตรกรมีรายได้เพิ่มขึ้น ๓๕๖๖ ไร่ พร้อมกันแล้วจับสินค้าเกษตรไปใช้ทำ, กุ้ง, ไข่, ผลิตใช้ ใช้ไม่ตรง ๑๕๓ ไร่ โดยเกษตรกรมีรายได้เพิ่มขึ้น	๓๕๖๖๐๐	๓๕๖๖๐๐	๓๕๖๖๐๐	๓๕๖๖๐๐	มีเกษตรกรที่มีรายได้เพิ่มขึ้น ประมาณ ๓๕๖๖ ไร่	ประชุมกลุ่มเกษตรกร - ผลิต และจำหน่ายผลผลิต	เกษตร

ที่	โครงการ	วัตถุประสงค์	เป้าหมาย (ผลผลิตของโครงการ)	งบประมาณ					ตัวชี้วัด (KPI)	แหล่งที่มาของเงิน	หน่วยงาน รับผิดชอบหลัก
				๒๕๖๖ (บาท)	๒๕๖๗ (บาท)	๒๕๖๘ (บาท)	๒๕๖๙ (บาท)	๒๕๗๐ (บาท)			
๔	โครงการส่งเสริมการดำเนินงานของศูนย์บริการประชาชน	มีบริการประชาชนที่รวดเร็วและมีคุณภาพ	มีบริการประชาชนที่รวดเร็วและมีคุณภาพ - บริการประชาชนที่รวดเร็วและมีคุณภาพ	๕๕๐,๐๐๐	๕๕๐,๐๐๐	๕๕๐,๐๐๐	๕๕๐,๐๐๐	๕๕๐,๐๐๐	งบอุดหนุน/งบดำเนินงาน	รับใช้ประชาชน	
๕	โครงการส่งเสริมการดำเนินงานของศูนย์บริการประชาชน	มีบริการประชาชนที่รวดเร็วและมีคุณภาพ	มีบริการประชาชนที่รวดเร็วและมีคุณภาพ - บริการประชาชนที่รวดเร็วและมีคุณภาพ	๕๕๐,๐๐๐	๕๕๐,๐๐๐	๕๕๐,๐๐๐	๕๕๐,๐๐๐	๕๕๐,๐๐๐	งบอุดหนุน/งบดำเนินงาน	รับใช้ประชาชน	
๖	โครงการส่งเสริมการดำเนินงานของศูนย์บริการประชาชน	มีบริการประชาชนที่รวดเร็วและมีคุณภาพ	มีบริการประชาชนที่รวดเร็วและมีคุณภาพ - บริการประชาชนที่รวดเร็วและมีคุณภาพ	๕๕๐,๐๐๐	๕๕๐,๐๐๐	๕๕๐,๐๐๐	๕๕๐,๐๐๐	๕๕๐,๐๐๐	งบอุดหนุน/งบดำเนินงาน	รับใช้ประชาชน	

**บัญชี ๒ บัญชีเงิน**

๗	โครงการส่งเสริมการดำเนินงานของศูนย์บริการประชาชน	มีบริการประชาชนที่รวดเร็วและมีคุณภาพ	มีบริการประชาชนที่รวดเร็วและมีคุณภาพ - บริการประชาชนที่รวดเร็วและมีคุณภาพ	๕๕๐,๐๐๐	๕๕๐,๐๐๐	๕๕๐,๐๐๐	๕๕๐,๐๐๐	๕๕๐,๐๐๐	งบอุดหนุน/งบดำเนินงาน	รับใช้ประชาชน
๘	โครงการส่งเสริมการดำเนินงานของศูนย์บริการประชาชน	มีบริการประชาชนที่รวดเร็วและมีคุณภาพ	มีบริการประชาชนที่รวดเร็วและมีคุณภาพ - บริการประชาชนที่รวดเร็วและมีคุณภาพ	๕๕๐,๐๐๐	๕๕๐,๐๐๐	๕๕๐,๐๐๐	๕๕๐,๐๐๐	๕๕๐,๐๐๐	งบอุดหนุน/งบดำเนินงาน	รับใช้ประชาชน
๙	โครงการส่งเสริมการดำเนินงานของศูนย์บริการประชาชน	มีบริการประชาชนที่รวดเร็วและมีคุณภาพ	มีบริการประชาชนที่รวดเร็วและมีคุณภาพ - บริการประชาชนที่รวดเร็วและมีคุณภาพ	๕๕๐,๐๐๐	๕๕๐,๐๐๐	๕๕๐,๐๐๐	๕๕๐,๐๐๐	๕๕๐,๐๐๐	งบอุดหนุน/งบดำเนินงาน	รับใช้ประชาชน



ที่	โครงการ	วัตถุประสงค์	เป้าหมาย (แผนปฏิบัติการโครงการ)	งบประมาณ					ตัวชี้วัด (KPI)	แหล่งที่มาของเงิน	หน่วยงาน รับผิดชอบหลัก
				๒๕๖๖ (บาท)	๒๕๖๗ (บาท)	๒๕๖๘ (บาท)	๒๕๖๙ (บาท)	๒๕๗๐ (บาท)			
๓๓	โครงการปรับปรุงระบบงานพิมพ์งาน ที่ศูนย์ฯ	เพื่อให้ระบบงานพิมพ์งาน มีประสิทธิภาพสูงขึ้น	จำนวน ๓ ชิ้น	๕๐๐,๐๐๐	๕๐๐,๐๐๐	๕๐๐,๐๐๐	๕๐๐,๐๐๐	๕๐๐,๐๐๐	จัดสรรจากงบดำเนินงาน งบกลาง	กองช่าง	
๓๔	โครงการพัฒนาระบบงาน ที่ศูนย์ฯ	เพื่อให้ระบบงาน มีประสิทธิภาพสูงขึ้น	การพัฒนาเว็บไซต์ ๑ ชิ้น	๕๐๐,๐๐๐	๕๐๐,๐๐๐	๕๐๐,๐๐๐	๕๐๐,๐๐๐	๕๐๐,๐๐๐	จัดสรรจากงบดำเนินงาน งบกลาง	กองช่าง	
<b>หมู่ที่ ๔ บ้านหนองขี้เฒ่า</b>											
๓๕	โครงการพัฒนาระบบงาน ที่ศูนย์ฯ	เพื่อให้ระบบงาน มีประสิทธิภาพสูงขึ้น	จำนวน ๓ ชิ้น	๕๐๐,๐๐๐	๕๐๐,๐๐๐	๕๐๐,๐๐๐	๕๐๐,๐๐๐	๕๐๐,๐๐๐	จัดสรรจากงบดำเนินงาน งบกลาง	กองช่าง	
๓๖	โครงการพัฒนาระบบงาน ที่ศูนย์ฯ	เพื่อให้ระบบงาน มีประสิทธิภาพสูงขึ้น	จำนวน ๓ ชิ้น	๕๐๐,๐๐๐	๕๐๐,๐๐๐	๕๐๐,๐๐๐	๕๐๐,๐๐๐	๕๐๐,๐๐๐	จัดสรรจากงบดำเนินงาน งบกลาง	กองช่าง	
๓๗	โครงการพัฒนาระบบงาน ที่ศูนย์ฯ	เพื่อให้ระบบงาน มีประสิทธิภาพสูงขึ้น	จำนวน ๓ ชิ้น	๕๐๐,๐๐๐	๕๐๐,๐๐๐	๕๐๐,๐๐๐	๕๐๐,๐๐๐	๕๐๐,๐๐๐	จัดสรรจากงบดำเนินงาน งบกลาง	กองช่าง	
<b>หมู่ที่ ๕ บ้านดอนเตย</b>											
๓๘	โครงการพัฒนาระบบงาน ที่ศูนย์ฯ	เพื่อให้ระบบงาน มีประสิทธิภาพสูงขึ้น	จำนวน ๓ ชิ้น	๕๐๐,๐๐๐	๕๐๐,๐๐๐	๕๐๐,๐๐๐	๕๐๐,๐๐๐	๕๐๐,๐๐๐	จัดสรรจากงบดำเนินงาน งบกลาง	กองช่าง	



ที่	โครงการ	วัตถุประสงค์	เป้าหมาย (แหล่งที่มาของโครงการ)	งบประมาณ				ตัวชี้วัด (KPI)	ผลสัมฤทธิ์कारी จะได้รับ	หน่วยงาน รับผิดชอบหลัก
				งบข้อ (บาท)	งบข้อ (บาท)	งบข้อ (บาท)	งบข้อ (บาท)			
			การ ก. ก. ก. ก. ก. ค. ค. ค. ค. ค. ค. ค. ก. ก. ก. ก. ก. ก. ก. ก. ก. ก. ก. ก. ก. ก. ก.							
<b>หมู่ที่ ๖ บ้านโคกบึง</b>										
๖๔	โครงการก่อสร้าง... หมู่ที่ ๖, หมู่ที่ ๑๕	เพื่อให้บริการแก่ประชาชน - บริการประชาชนที่มีอายุ ๖๕ ปีขึ้นไป	การ ก. ก. ก. ก. ก. ก. ค. ค. ค. ค. ค. ค. ค. ก. ก. ก. ก. ก. ก. ก. ก. ก. ก. ก. ก. ก. ก. ก.	๕๐๐,๐๐๐	๕๐๐,๐๐๐	๕๐๐,๐๐๐	๕๐๐,๐๐๐	ร้อยละ ๑๐๐	บริการประชาชนที่มีอายุ ๖๕ ปีขึ้นไป และบริการประชาชนที่มีอายุ ๖๕ ปีขึ้นไป	นางสาว...
๖๕	โครงการ...	เพื่อ... - ...	การ ก. ก. ก. ก. ก. ก. ค. ค. ค. ค. ค. ค. ค. ก. ก. ก. ก. ก. ก. ก. ก. ก. ก. ก. ก. ก. ก. ก.	๓๐๐,๐๐๐	๓๐๐,๐๐๐	๓๐๐,๐๐๐	๓๐๐,๐๐๐	ร้อยละ ๑๐๐	บริการประชาชนที่มีอายุ ๖๕ ปีขึ้นไป และบริการประชาชนที่มีอายุ ๖๕ ปีขึ้นไป	นางสาว...
๖๖	โครงการ...	เพื่อ... - ...	การ ก. ก. ก. ก. ก. ก. ค. ค. ค. ค. ค. ค. ค. ก. ก. ก. ก. ก. ก. ก. ก. ก. ก. ก. ก. ก. ก. ก.	๓๐๐,๐๐๐	๓๐๐,๐๐๐	๓๐๐,๐๐๐	๓๐๐,๐๐๐	ร้อยละ ๑๐๐	บริการประชาชนที่มีอายุ ๖๕ ปีขึ้นไป และบริการประชาชนที่มีอายุ ๖๕ ปีขึ้นไป	นางสาว...
๖๗	โครงการ...	เพื่อ... - ...	การ ก. ก. ก. ก. ก. ก. ค. ค. ค. ค. ค. ค. ค. ก. ก. ก. ก. ก. ก. ก. ก. ก. ก. ก. ก. ก. ก. ก.	๓๐๐,๐๐๐	๓๐๐,๐๐๐	๓๐๐,๐๐๐	๓๐๐,๐๐๐	ร้อยละ ๑๐๐	บริการประชาชนที่มีอายุ ๖๕ ปีขึ้นไป และบริการประชาชนที่มีอายุ ๖๕ ปีขึ้นไป	นางสาว...



ที่	โครงการ	วัตถุประสงค์	เป้าหมาย (ผลสัมฤทธิ์ของงาน)	งบประมาณ					ตัวชี้วัด (KPI)	แหล่งที่มาของเงิน	หน่วยงานรับผิดชอบหลัก
				งบลงทุน (บาท)	งบดำเนินงาน (บาท)	งบอุดหนุน (บาท)	งบเงินอุดหนุน (บาท)	งบเงินช่วยเหลือจากภายนอก (บาท)			
๓๓	โครงการพัฒนาระบบงาน	พัฒนาระบบงานที่มีประสิทธิภาพ	จำนวน ผู้ใช้ ๕ ปี	๑,๕๐๐,๐๐๐	๑,๕๐๐,๐๐๐	๑,๕๐๐,๐๐๐	๑,๕๐๐,๐๐๐	๑,๕๐๐,๐๐๐	งบอุดหนุนจากหน่วยงานต้นสังกัด	สำนักงานส่งเสริมการค้าในต่างประเทศ	
๓๔	โครงการพัฒนาระบบงาน	พัฒนาระบบงานที่มีประสิทธิภาพ	จำนวน ผู้ใช้ ๕ ปี	๑,๕๐๐,๐๐๐	๑,๕๐๐,๐๐๐	๑,๕๐๐,๐๐๐	๑,๕๐๐,๐๐๐	๑,๕๐๐,๐๐๐	งบอุดหนุนจากหน่วยงานต้นสังกัด	สำนักงานส่งเสริมการค้าในต่างประเทศ	
<b>หมู่ที่ ๘ ตำบลหนองทราย</b>											
๓๕	โครงการพัฒนาระบบงาน	พัฒนาระบบงานที่มีประสิทธิภาพ	จำนวน ผู้ใช้ ๕ ปี	๑,๕๐๐,๐๐๐	๑,๕๐๐,๐๐๐	๑,๕๐๐,๐๐๐	๑,๕๐๐,๐๐๐	๑,๕๐๐,๐๐๐	งบอุดหนุนจากหน่วยงานต้นสังกัด	สำนักงานส่งเสริมการค้าในต่างประเทศ	
๓๖	โครงการพัฒนาระบบงาน	พัฒนาระบบงานที่มีประสิทธิภาพ	จำนวน ผู้ใช้ ๕ ปี	๑,๕๐๐,๐๐๐	๑,๕๐๐,๐๐๐	๑,๕๐๐,๐๐๐	๑,๕๐๐,๐๐๐	๑,๕๐๐,๐๐๐	งบอุดหนุนจากหน่วยงานต้นสังกัด	สำนักงานส่งเสริมการค้าในต่างประเทศ	
๓๗	โครงการพัฒนาระบบงาน	พัฒนาระบบงานที่มีประสิทธิภาพ	จำนวน ผู้ใช้ ๕ ปี	๑,๕๐๐,๐๐๐	๑,๕๐๐,๐๐๐	๑,๕๐๐,๐๐๐	๑,๕๐๐,๐๐๐	๑,๕๐๐,๐๐๐	งบอุดหนุนจากหน่วยงานต้นสังกัด	สำนักงานส่งเสริมการค้าในต่างประเทศ	
๓๘	โครงการพัฒนาระบบงาน	พัฒนาระบบงานที่มีประสิทธิภาพ	จำนวน ผู้ใช้ ๕ ปี	๑,๕๐๐,๐๐๐	๑,๕๐๐,๐๐๐	๑,๕๐๐,๐๐๐	๑,๕๐๐,๐๐๐	๑,๕๐๐,๐๐๐	งบอุดหนุนจากหน่วยงานต้นสังกัด	สำนักงานส่งเสริมการค้าในต่างประเทศ	
๓๙	โครงการพัฒนาระบบงาน	พัฒนาระบบงานที่มีประสิทธิภาพ	จำนวน ผู้ใช้ ๕ ปี	๑,๕๐๐,๐๐๐	๑,๕๐๐,๐๐๐	๑,๕๐๐,๐๐๐	๑,๕๐๐,๐๐๐	๑,๕๐๐,๐๐๐	งบอุดหนุนจากหน่วยงานต้นสังกัด	สำนักงานส่งเสริมการค้าในต่างประเทศ	
<b>หมู่ที่ ๙ ตำบลหนองทราย</b>											
๔๐	โครงการพัฒนาระบบงาน	พัฒนาระบบงานที่มีประสิทธิภาพ	จำนวน ผู้ใช้ ๕ ปี	๑,๕๐๐,๐๐๐	๑,๕๐๐,๐๐๐	๑,๕๐๐,๐๐๐	๑,๕๐๐,๐๐๐	๑,๕๐๐,๐๐๐	งบอุดหนุนจากหน่วยงานต้นสังกัด	สำนักงานส่งเสริมการค้าในต่างประเทศ	





ที่	โครงการ	วัตถุประสงค์	เป้าหมาย (เหตุผลที่ควรต้องทำ)	งบประมาณ					ผู้จัดทำ (KPI)	หนังสือที่นำหน้า งาน	ประเภท รับผิดชอบหลัก		
				งบค่า (บาท)	งบวัสดุ (บาท)	งบค่า (บาท)	งบค่า (บาท)	งบค่า (บาท)					
๑๖	โครงการพัฒนาระบบงาน		ดำเนินการพัฒนาระบบงาน เพื่อรองรับการดำเนินงาน ด้าน...	๑๖๖,๐๐๐	๑๖๖,๐๐๐	๑๖๖,๐๐๐	๑๖๖,๐๐๐	๑๖๖,๐๐๐	๑๖๖,๐๐๐	๑๖๖,๐๐๐			
๑๗	โครงการพัฒนาระบบงาน		ดำเนินการพัฒนาระบบงาน เพื่อรองรับการดำเนินงาน ด้าน...	๑๖๖,๐๐๐	๑๖๖,๐๐๐	๑๖๖,๐๐๐	๑๖๖,๐๐๐	๑๖๖,๐๐๐	๑๖๖,๐๐๐	๑๖๖,๐๐๐			
<b>หมู่ที่ ๑๓. วิทยาลัยเกษตรกรรม</b>													
๑๘	โครงการพัฒนาระบบงาน		ดำเนินการพัฒนาระบบงาน เพื่อรองรับการดำเนินงาน ด้าน...	๑๖๖,๐๐๐	๑๖๖,๐๐๐	๑๖๖,๐๐๐	๑๖๖,๐๐๐	๑๖๖,๐๐๐	๑๖๖,๐๐๐	๑๖๖,๐๐๐			
๑๙	โครงการพัฒนาระบบงาน		ดำเนินการพัฒนาระบบงาน เพื่อรองรับการดำเนินงาน ด้าน...	๑๖๖,๐๐๐	๑๖๖,๐๐๐	๑๖๖,๐๐๐	๑๖๖,๐๐๐	๑๖๖,๐๐๐	๑๖๖,๐๐๐	๑๖๖,๐๐๐			

ที่	โครงการ	วัตถุประสงค์	เป้าหมาย (แหล่งตั้งโครงการ)	งบประมาณ					ชื่อผู้ทำ (KPI)	ผลลัพธ์ที่คาดหวัง	หน่วยงาน รับผิดชอบหลัก
				งบรวม (บาท)	งบจ้าง (บาท)	งบวัสดุ (บาท)	งบค่าเช่า (บาท)	งบค่าตอบแทน (บาท)			
หมู่ที่ ๑๙. บ้านหนองหญ้าขาว											
๑๖.	โครงการสร้างโรงเรียนคุณาโชติราษฎร์ ในสังกัดเทศบาลตำบลบ้านดงคำ	เพื่อให้เด็กในชุมชนมีที่เรียน - เพื่อให้ชุมชนมีความเจริญ - เพื่อพัฒนาคุณภาพชีวิต	โรงเรียนบ้านดงคำ ๗ หมู่ ถนนสายบ้านดงคำ บ้านดงคำ ๗ หมู่บ้าน ตำบลบ้านดงคำ อ.บ้าน ดงคำ จ.ขอนแก่น	๕๐๐,๐๐๐	๕๐๐,๐๐๐	๕๐๐,๐๐๐	๕๐๐,๐๐๐	๕๐๐,๐๐๐	โรงเรียนบ้านดงคำ นายประจักษ์ วัฒนวิเศษ	โรงเรียนบ้านดงคำ	
๑๗.	โครงการพัฒนาถนนสายบ้านดงคำ	เพื่อให้ประชาชนมีที่สัญจรไปมา - เพื่อให้ชุมชนมีความเจริญ	บ้านดงคำ ๗ หมู่บ้าน ตำบลบ้านดงคำ อ.บ้าน ดงคำ จ.ขอนแก่น	๕๐๐,๐๐๐	๕๐๐,๐๐๐	๕๐๐,๐๐๐	๕๐๐,๐๐๐	๕๐๐,๐๐๐	โรงเรียนบ้านดงคำ นายประจักษ์ วัฒนวิเศษ	โรงเรียนบ้านดงคำ	
๑๘.	โครงการพัฒนาถนนสายบ้านดงคำ	เพื่อให้ประชาชนมีที่สัญจรไปมา - เพื่อให้ชุมชนมีความเจริญ	บ้านดงคำ ๗ หมู่บ้าน ตำบลบ้านดงคำ อ.บ้าน ดงคำ จ.ขอนแก่น	๕๐๐,๐๐๐	๕๐๐,๐๐๐	๕๐๐,๐๐๐	๕๐๐,๐๐๐	๕๐๐,๐๐๐	โรงเรียนบ้านดงคำ นายประจักษ์ วัฒนวิเศษ	โรงเรียนบ้านดงคำ	
๑๙.	โครงการพัฒนาถนนสายบ้านดงคำ	เพื่อให้ประชาชนมีที่สัญจรไปมา - เพื่อให้ชุมชนมีความเจริญ	บ้านดงคำ ๗ หมู่บ้าน ตำบลบ้านดงคำ อ.บ้าน ดงคำ จ.ขอนแก่น	๕๐๐,๐๐๐	๕๐๐,๐๐๐	๕๐๐,๐๐๐	๕๐๐,๐๐๐	๕๐๐,๐๐๐	โรงเรียนบ้านดงคำ นายประจักษ์ วัฒนวิเศษ	โรงเรียนบ้านดงคำ	
๒๐.	โครงการพัฒนาถนนสายบ้านดงคำ	เพื่อให้ประชาชนมีที่สัญจรไปมา - เพื่อให้ชุมชนมีความเจริญ	บ้านดงคำ ๗ หมู่บ้าน ตำบลบ้านดงคำ อ.บ้าน ดงคำ จ.ขอนแก่น	๕๐๐,๐๐๐	๕๐๐,๐๐๐	๕๐๐,๐๐๐	๕๐๐,๐๐๐	๕๐๐,๐๐๐	โรงเรียนบ้านดงคำ นายประจักษ์ วัฒนวิเศษ	โรงเรียนบ้านดงคำ	
หมู่ที่ ๑๙. บ้านดงคำ											
๑๖.	โครงการพัฒนาถนนสายบ้านดงคำ	เพื่อให้ประชาชนมีที่สัญจรไปมา - เพื่อให้ชุมชนมีความเจริญ	บ้านดงคำ ๗ หมู่บ้าน ตำบลบ้านดงคำ อ.บ้าน ดงคำ จ.ขอนแก่น	๕๐๐,๐๐๐	๕๐๐,๐๐๐	๕๐๐,๐๐๐	๕๐๐,๐๐๐	๕๐๐,๐๐๐	โรงเรียนบ้านดงคำ นายประจักษ์ วัฒนวิเศษ	โรงเรียนบ้านดงคำ	



ที่	โครงการ	วัตถุประสงค์	เป้าหมาย (แผนก/ปีงบประมาณ)	งบประมาณ					ตัวชี้วัด (KPI)	ผลสัมฤทธิ์ทาง งาน	หน่วยงาน รับผิดชอบ
				งบค่า (บาท)	งบค่า (บาท)	งบค่า (บาท)	งบค่า (บาท)	งบค่า (บาท)			
๒๖	โครงการพัฒนาระบบงาน	พัฒนาระบบงาน	พัฒนาระบบงาน	พัฒนาระบบงาน	พัฒนาระบบงาน	พัฒนาระบบงาน	พัฒนาระบบงาน	พัฒนาระบบงาน	พัฒนาระบบงาน	พัฒนาระบบงาน	
๒๗	โครงการพัฒนาระบบงาน	พัฒนาระบบงาน	พัฒนาระบบงาน	พัฒนาระบบงาน	พัฒนาระบบงาน	พัฒนาระบบงาน	พัฒนาระบบงาน	พัฒนาระบบงาน	พัฒนาระบบงาน	พัฒนาระบบงาน	
๒๘	โครงการพัฒนาระบบงาน	พัฒนาระบบงาน	พัฒนาระบบงาน	พัฒนาระบบงาน	พัฒนาระบบงาน	พัฒนาระบบงาน	พัฒนาระบบงาน	พัฒนาระบบงาน	พัฒนาระบบงาน	พัฒนาระบบงาน	
๒๙	โครงการพัฒนาระบบงาน	พัฒนาระบบงาน	พัฒนาระบบงาน	พัฒนาระบบงาน	พัฒนาระบบงาน	พัฒนาระบบงาน	พัฒนาระบบงาน	พัฒนาระบบงาน	พัฒนาระบบงาน	พัฒนาระบบงาน	
รวม	รวมโครงการ	รวมโครงการ	รวมโครงการ	รวมโครงการ	รวมโครงการ	รวมโครงการ	รวมโครงการ	รวมโครงการ	รวมโครงการ	รวมโครงการ	

รายละเอียดโครงการพัฒนา  
แผนพัฒนาท้องถิ่น (พ.ศ. ๒๕๖๖ - ๒๕๗๐)  
องค์การบริหารส่วนตำบลโกกกลาง

ก. ยุทธศาสตร์พัฒนาจังหวัดที่ ๓ ด้านเศรษฐกิจ

ข. ยุทธศาสตร์การพัฒนาขององค์กรปกครองส่วนท้องถิ่นในเขตจังหวัดที่ ๓ การพัฒนาเกษตรกรรมและอุตสาหกรรม

๓. ยุทธศาสตร์การพัฒนาระบบและอุตสาหกรรมครบวงจร

แผนงานการเกษตร

ที่	โครงการ	วัตถุประสงค์	เป้าหมาย (ผลผลิตของโครงการ)	งบประมาณ				ตัวชี้วัด (KPI)	ผลลัพธ์ที่คาดว่าจะ จะได้รับ	หน่วยงาน รับผิดชอบหลัก
				๒๕๖๖ (บาท)	๒๕๖๗ (บาท)	๒๕๖๘ (บาท)	๒๕๖๙ (บาท)			
๑	โครงการส่งเสริมและสนับสนุนการทำ ปุ๋ยอินทรีย์ชีวภาพ	เพื่อส่งเสริมและสนับสนุนการทำ ปุ๋ยอินทรีย์ชีวภาพ	จัดฝึกอบรมและส่งเสริมการทำ ปุ๋ยอินทรีย์ชีวภาพ	100,000	100,000	100,000	100,000	ประชาชนสามารถนำปุ๋ย อินทรีย์ชีวภาพมาใช้ ได้อย่างมีประสิทธิภาพ	สำนักงานเกษตร	
๒	โครงการส่งเสริมการเกษตรแบบยั่งยืน สาธิตการทำเกษตร	เพื่อเป็นศูนย์สาธิตเกษตรแบบยั่งยืน สาธิตการทำเกษตร	จัดอบรมและส่งเสริมการทำ เกษตรแบบยั่งยืน	100,000	100,000	100,000	100,000	เกษตรกรสามารถนำ ความรู้ที่ได้รับไป ใช้ในการทำเกษตร ได้อย่างมีประสิทธิภาพ	สำนักงานเกษตร	
๓	โครงการส่งเสริมการเกษตรเชิงนวัตกรรม และนวัตกรรม	เพื่อส่งเสริมการเกษตรเชิงนวัตกรรม และนวัตกรรม	จัดอบรมและส่งเสริมการทำ เกษตรเชิงนวัตกรรม	100,000	100,000	100,000	100,000	เกษตรกรสามารถนำ ความรู้ที่ได้รับไป ใช้ในการทำเกษตร ได้อย่างมีประสิทธิภาพ	สำนักงานเกษตร	
๔	โครงการส่งเสริมการเกษตรแบบยั่งยืน และนวัตกรรม	เพื่อส่งเสริมการเกษตรแบบยั่งยืน และนวัตกรรม	จัดอบรมและส่งเสริมการทำ เกษตรแบบยั่งยืน	100,000	100,000	100,000	100,000	เกษตรกรสามารถนำ ความรู้ที่ได้รับไป ใช้ในการทำเกษตร ได้อย่างมีประสิทธิภาพ	สำนักงานเกษตร	
๕	โครงการส่งเสริมการเกษตรแบบยั่งยืน และนวัตกรรม	เพื่อส่งเสริมการเกษตรแบบยั่งยืน และนวัตกรรม	จัดอบรมและส่งเสริมการทำ เกษตรแบบยั่งยืน	100,000	100,000	100,000	100,000	เกษตรกรสามารถนำ ความรู้ที่ได้รับไป ใช้ในการทำเกษตร ได้อย่างมีประสิทธิภาพ	สำนักงานเกษตร	







ที่	โครงการ	วัตถุประสงค์	เป้าหมาย (ผลผลิตเชิงประจักษ์)	งบประมาณ					ผู้รับผิดชอบ	แหล่งที่มาของเงิน	แผนการ จัดเก็บ	หน่วยงาน รับผิดชอบหลัก
				๒๕๖๖ (บาท)	๒๕๖๗ (บาท)	๒๕๖๘ (บาท)	๒๕๖๙ (บาท)	๒๕๗๐ (บาท)				
๑๖	โครงการอนุรักษ์และฟื้นฟูป่าต้นน้ำ และโครงการสร้างฝายชะลอน้ำ ในเขตรักษาพันธุ์สัตว์ป่าห้วยขาแข้ง	ผลิตผลงานของชุมชน โดยประชาชนที่พึ่งพาธรรมชาติ ในเขตรักษาพันธุ์สัตว์ป่าห้วยขาแข้ง	สามารถสร้างฝายชะลอน้ำ และฝายกั้นน้ำในเขตรักษาพันธุ์สัตว์ป่า ห้วยขาแข้งได้ ๑๐ แห่ง	๒๕,๐๐๐	๒๕,๐๐๐	๒๕,๐๐๐	๒๕,๐๐๐	๒๕,๐๐๐	สำนักงานอนุรักษ์และ ฟื้นฟูป่าต้นน้ำ ห้วยขาแข้ง	เงินอุดหนุนจาก กรมทรัพยากรธรรมชาติและ สิ่งแวดล้อม	สำนักงาน อนุรักษ์และ ฟื้นฟูป่าต้นน้ำ ห้วยขาแข้ง	
รวม	๒๕ โครงการ	-	-	๓,๓๓๓,๓๓๓	๓,๓๓๓,๓๓๓	๓,๓๓๓,๓๓๓	๓,๓๓๓,๓๓๓	๓,๓๓๓,๓๓๓	-	-	-	

รายละเอียดโครงการพัฒนา  
แผนพัฒนาที่ยั่งยืน (พ.ศ. ๒๕๖๖ - ๒๕๗๐)  
องค์การบริหารส่วนตำบลโคกกลาง

ก. ยุทธศาสตร์พัฒนาจังหวัดที่ ๒ ด้านสังคมและคุณภาพชีวิต  
ข. ยุทธศาสตร์การพัฒนาขององค์กรปกครองส่วนท้องถิ่นในเขตจังหวัดที่ ๙ การพัฒนาขีดสมรรถนะองค์กร  
๙. ยุทธศาสตร์ที่เสริมสร้างคุณภาพมั่นคงและความสงบเรียบร้อย  
แผนงานบริหารงานทั่วไป

ที่	โครงการ	วัตถุประสงค์	เป้าหมาย (ผลผลิตของโครงการ)	งบประมาณ					งบที่อยู่ที่คาดว่า จะได้รับ	หน่วยงาน รับผิดชอบหลัก
				๒๕๖๖ (บาท)	๒๕๖๗ (บาท)	๒๕๖๘ (บาท)	๒๕๖๙ (บาท)	๒๕๗๐ (บาท)		
๑	โครงการพัฒนาระบบข้อมูลชุมชน	เพื่อสร้างภาพลักษณ์ที่ดี ให้กับองค์กรปกครองส่วนท้องถิ่น และประชาชน	ประชาชนมีจิตสำนึก ในการเสียสละ และรับผิดชอบต่อสังคม	๑๐๐,๐๐๐	๑๐๐,๐๐๐	๑๐๐,๐๐๐	๑๐๐,๐๐๐	๑๐๐,๐๐๐	งบอุดหนุน ด้านเทคโนโลยีสารสนเทศ	สำนักงานส่งเสริมการค้าในต่างประเทศ จังหวัดขอนแก่น
๒	โครงการฝึกอบรมและสัมมนา แก่ข้าราชการ	เพื่อเพิ่มประสิทธิภาพ ในการทำงาน	มีเจ้าหน้าที่ที่ มีความรู้และ ทักษะในการทำงาน	๕๐,๐๐๐	๕๐,๐๐๐	๕๐,๐๐๐	๕๐,๐๐๐	๕๐,๐๐๐	งบอุดหนุน ด้านบุคลากร	สำนักงานส่งเสริมการค้าในต่างประเทศ จังหวัดขอนแก่น
๓	โครงการจัดซื้อวัสดุอุปกรณ์ สำนักงาน	เพื่อให้การทำงาน มีประสิทธิภาพ	มีวัสดุอุปกรณ์ ที่ทันสมัย	๑๐,๐๐๐	๑๐,๐๐๐	๑๐,๐๐๐	๑๐,๐๐๐	๑๐,๐๐๐	งบอุดหนุน ด้านวัสดุอุปกรณ์	สำนักงานส่งเสริมการค้าในต่างประเทศ จังหวัดขอนแก่น
๔	โครงการส่งเสริมสุขภาพ	เพื่อให้ประชาชน มีสุขภาพดี	มีประชาชน ที่แข็งแรง	๑๐,๐๐๐	๑๐,๐๐๐	๑๐,๐๐๐	๑๐,๐๐๐	๑๐,๐๐๐	งบอุดหนุน ด้านสุขภาพ	สำนักงานส่งเสริมการค้าในต่างประเทศ จังหวัดขอนแก่น
๕	โครงการจัดซื้อวัสดุ สำนักงาน	เพื่อให้การทำงาน มีประสิทธิภาพ	มีวัสดุอุปกรณ์ ที่ทันสมัย	๑๐,๐๐๐	๑๐,๐๐๐	๑๐,๐๐๐	๑๐,๐๐๐	๑๐,๐๐๐	งบอุดหนุน ด้านวัสดุอุปกรณ์	สำนักงานส่งเสริมการค้าในต่างประเทศ จังหวัดขอนแก่น

ที่	โครงการ	วัตถุประสงค์	เป้าหมาย (ผลผลิตของโครงการ)	งบประมาณ					ตัวชี้วัด (KPI)	ผลสัมฤทธิ์การดำเนินงาน	
				งบจ้าง (บาท)	งบวัสดุ (บาท)	งบค่าเช่า (บาท)	งบค่าเดินทาง (บาท)	งบค่าตอบแทน (บาท)			
๖	โครงการพัฒนาผลิตภัณฑ์ชุมชน	พัฒนาผลิตภัณฑ์ชุมชนที่มีคุณภาพและสามารถแข่งขันในตลาด	พัฒนาผลิตภัณฑ์ชุมชนที่มีคุณภาพและสามารถแข่งขันในตลาด	๓๐,๐๐๐	๓๐,๐๐๐	๓๐,๐๐๐	๓๐,๐๐๐	๓๐,๐๐๐	๓๐,๐๐๐	จำนวนผลิตภัณฑ์ชุมชนที่พัฒนาขึ้น	สำนักงานส่งเสริมการค้าในต่างประเทศ
๗	โครงการพัฒนาระบบขนส่งมวลชน	พัฒนาระบบขนส่งมวลชนที่มีประสิทธิภาพและปลอดภัย	พัฒนาระบบขนส่งมวลชนที่มีประสิทธิภาพและปลอดภัย	๓๐,๐๐๐	๓๐,๐๐๐	๓๐,๐๐๐	๓๐,๐๐๐	๓๐,๐๐๐	๓๐,๐๐๐	จำนวนผู้ใช้บริการระบบขนส่งมวลชน	สำนักงานขนส่ง
๘	โครงการพัฒนาระบบการศึกษา	พัฒนาระบบการศึกษาที่มีคุณภาพและทันสมัย	พัฒนาระบบการศึกษาที่มีคุณภาพและทันสมัย	๓๐,๐๐๐	๓๐,๐๐๐	๓๐,๐๐๐	๓๐,๐๐๐	๓๐,๐๐๐	๓๐,๐๐๐	จำนวนนักเรียนที่เข้าเรียน	สำนักงานศึกษาธิการ
๙	โครงการพัฒนาระบบสุขภาพ	พัฒนาระบบสุขภาพที่มีคุณภาพและปลอดภัย	พัฒนาระบบสุขภาพที่มีคุณภาพและปลอดภัย	๓๐,๐๐๐	๓๐,๐๐๐	๓๐,๐๐๐	๓๐,๐๐๐	๓๐,๐๐๐	๓๐,๐๐๐	จำนวนผู้ป่วยที่ได้รับการรักษา	สำนักงานสาธารณสุข
๑๐	โครงการพัฒนาระบบพลังงาน	พัฒนาระบบพลังงานที่มีประสิทธิภาพและปลอดภัย	พัฒนาระบบพลังงานที่มีประสิทธิภาพและปลอดภัย	๓๐,๐๐๐	๓๐,๐๐๐	๓๐,๐๐๐	๓๐,๐๐๐	๓๐,๐๐๐	๓๐,๐๐๐	จำนวนผู้ใช้บริการระบบพลังงาน	สำนักงานพลังงาน
รวม	๑๑ โครงการ			๑,๕๐๐,๐๐๐	๑,๕๐๐,๐๐๐	๑,๕๐๐,๐๐๐	๑,๕๐๐,๐๐๐	๑,๕๐๐,๐๐๐	๑,๕๐๐,๐๐๐		

รายละเอียดโครงการพัฒนา

แผนพัฒนาท้องถิ่น (พ.ศ. ๒๕๖๖ - ๒๕๗๐)

องค์การบริหารส่วนตำบลโคกกลาง

แบบ ผ. ๐๖

๑. ยุทธศาสตร์พัฒนาสังคมที่ ๔ ด้านรักษาความมั่นคงและสุขภาพสงบ

๒. ยุทธศาสตร์การพัฒนาขององค์การปกครองส่วนท้องถิ่นในเขตจังหวัดที่ ๓ เมืองน่าอยู่และคุณภาพชีวิตที่ดี

๔. ยุทธศาสตร์การเสริมสร้างความรู้แก่คนและความสงบเรียบร้อย

แผนงานการรักษาสภาพสิ่งแวดล้อม

ที่	โครงการ	วัตถุประสงค์	เป้าหมาย (ผลผลิตของโครงการ)	งบประมาณ					ตัวชี้วัด (KPI)	ผลลัพธ์ที่คาดว่าจะได้รับ	หน่วยงานรับผิดชอบหลัก
				๒๕๖๖ (บาท)	๒๕๖๗ (บาท)	๒๕๖๘ (บาท)	๒๕๖๙ (บาท)	๒๕๗๐ (บาท)			
๑	โครงการรณรงค์ส่งเสริมสุขภาพจิต จิตอาสา	เพื่อส่งเสริมสุขภาพจิตของ ประชาชนในตำบล	จัดกิจกรรมรณรงค์ที่ ส่งเสริมสุขภาพจิต	๓๐๐,๐๐๐	๓๐๐,๐๐๐	๓๐๐,๐๐๐	๓๐๐,๐๐๐	๓๐๐,๐๐๐	จำนวน กิจกรรม	สำนักงานสาธารณสุข ตำบล	
๒	โครงการส่งเสริมสุขภาพจิต แก่ผู้สูงอายุ	เพื่อให้ผู้สูงอายุมีสุขภาพจิต ที่ดีและมีความสุข	จัดตั้งศูนย์สุขภาพจิต สำหรับผู้สูงอายุ	๓๐๐,๐๐๐	๓๐๐,๐๐๐	๓๐๐,๐๐๐	๓๐๐,๐๐๐	๓๐๐,๐๐๐	จำนวน ผู้สูงอายุ ที่เข้าร่วม	ประชาชนในตำบล ที่เข้าร่วม	
๓	โครงการรณรงค์ส่งเสริมสุขภาพ จิต	เพื่อให้ประชาชนมีสุขภาพจิต ที่ดีและมีความสุข	จัดตั้งศูนย์สุขภาพจิต สำหรับผู้สูงอายุ	๓๐๐,๐๐๐	๓๐๐,๐๐๐	๓๐๐,๐๐๐	๓๐๐,๐๐๐	๓๐๐,๐๐๐	จำนวน กิจกรรม	สำนักงานสาธารณสุข ตำบล	
๔	โครงการรณรงค์ส่งเสริมสุขภาพ จิต	เพื่อให้ประชาชนมีสุขภาพจิต ที่ดีและมีความสุข	จัดตั้งศูนย์สุขภาพจิต สำหรับผู้สูงอายุ	๓๐๐,๐๐๐	๓๐๐,๐๐๐	๓๐๐,๐๐๐	๓๐๐,๐๐๐	๓๐๐,๐๐๐	จำนวน กิจกรรม	สำนักงานสาธารณสุข ตำบล	
๕	โครงการรณรงค์ส่งเสริมสุขภาพ จิต	เพื่อให้ประชาชนมีสุขภาพจิต ที่ดีและมีความสุข	จัดตั้งศูนย์สุขภาพจิต สำหรับผู้สูงอายุ	๓๐๐,๐๐๐	๓๐๐,๐๐๐	๓๐๐,๐๐๐	๓๐๐,๐๐๐	๓๐๐,๐๐๐	จำนวน กิจกรรม	สำนักงานสาธารณสุข ตำบล	



ที่	โครงการ	วัตถุประสงค์	เป้าหมาย (ผลผลิตของโครงการ)	งบประมาณ					ค่าใช้ (KPI)	ผลลัพธ์ที่คาดหวัง	หน่วยงาน รับผิดชอบหลัก
				งบ (บาท)	งบ (บาท)	งบ (บาท)	งบ (บาท)	งบ (บาท)			
๓๗	ศูนย์ส่งเสริมความรู้ด้านเทคโนโลยีสารสนเทศและระบบสารสนเทศในเขตภาคกลาง และพื้นที่ส่งเสริมการพัฒนาระบบสารสนเทศ	เพื่อให้มีศูนย์ส่งเสริมความรู้ด้านเทคโนโลยีสารสนเทศในจังหวัดสุพรรณบุรี และพื้นที่ส่งเสริมการพัฒนาระบบสารสนเทศ	ศูนย์ส่งเสริมความรู้ด้านเทคโนโลยีสารสนเทศในจังหวัดสุพรรณบุรี และพื้นที่ส่งเสริมการพัฒนาระบบสารสนเทศ	๗๐๐,๐๐๐	๕๐,๐๐๐	๕๕๐,๐๐๐	๕๐,๐๐๐	๕๐๐,๐๐๐	มีการจัดอบรมเชิงปฏิบัติการแก่บุคลากรในสังกัด	ศูนย์ส่งเสริมความรู้ด้านเทคโนโลยีสารสนเทศ	
๓๘	โครงการพัฒนาระบบสารสนเทศเพื่อการบริหารงานราชการ	เพื่อให้มีระบบสารสนเทศเพื่อการบริหารงานราชการ	มีระบบสารสนเทศเพื่อการบริหารงานราชการ	๖๐๐,๐๐๐	๓๐๐,๐๐๐	๓๐๐,๐๐๐	๓๐๐,๐๐๐	๓๐๐,๐๐๐	มีการพัฒนาระบบสารสนเทศเพื่อการบริหารงานราชการ	ศูนย์ส่งเสริมความรู้ด้านเทคโนโลยีสารสนเทศ	
รวม	๑๒ โครงการ	-	-	๑,๕๕๐,๐๐๐	๑,๕๕๐,๐๐๐	๑,๕๕๐,๐๐๐	๑,๕๕๐,๐๐๐	๑,๕๕๐,๐๐๐	-	-	

รายงานผลติดตามโครงการพัฒนา

แผนพัฒนาท้องถิ่น (พ.ศ. ๒๕๖๒ - ๒๕๗๐)

องค์การบริหารส่วนตำบลโคกกลาง

ก. บุคลากรที่จบมาจังหวัดที่ ๔ ส่วนรักษาความมั่นคงและประชาสัมพันธ์

ข. บุคลากรที่จบมาจังหวัดที่ ๓ เมืองน่าอยู่และคุณภาพชีวิตที่ดี

๔. บุคลากรที่ร่วมสร้างความมั่นคงและความสงบเรียบร้อย

แผนงานสร้างงานชุมชนเข้มแข็งของชุมชน

ที่	โครงการ	วัตถุประสงค์	เป้าหมาย (แผนติดตามโครงการ)	งบประมาณ					ตัวชี้วัด (KPI)	ผลสัมฤทธิ์ที่คาดหวัง จะได้รับ	หน่วยงาน รับผิดชอบหลัก
				๒๕๖๖ (บาท)	๒๕๖๗ (บาท)	๒๕๖๘ (บาท)	๒๕๖๙ (บาท)	๒๕๗๐ (บาท)			
๑	โครงการฝึกอบรมและส่งเสริมอาชีพแก่เกษตรกรในพื้นที่ตำบลโคกกลาง	เพื่อส่งเสริมอาชีพแก่เกษตรกรในพื้นที่ตำบลโคกกลาง	ส่งเสริมอาชีพแก่เกษตรกรในพื้นที่ตำบลโคกกลาง	๒๕๖,๐๐๐	๒๕๖,๐๐๐	๒๕๖,๐๐๐	๒๕๖,๐๐๐	๒๕๖,๐๐๐	มีผู้เข้าร่วมฝึกอบรมไม่น้อยกว่า ๑๐๐ คน	การเกษตร, พัฒนา, เกษตร, ๒๕๖๖-๒๕๖๗	
๒	โครงการรณรงค์การอนุรักษ์สิ่งแวดล้อมในชุมชน	เพื่อรณรงค์การอนุรักษ์สิ่งแวดล้อมในชุมชน	รณรงค์การอนุรักษ์สิ่งแวดล้อมในชุมชน	๑๕๐,๐๐๐	๑๕๐,๐๐๐	๑๕๐,๐๐๐	๑๕๐,๐๐๐	๑๕๐,๐๐๐	ชุมชนมีความสะอาดและปลอดภัย	การเกษตร, พัฒนา, เกษตร, ๒๕๖๖-๒๕๖๗	
๓	โครงการพัฒนาแหล่งท่องเที่ยวในชุมชน	เพื่อพัฒนาแหล่งท่องเที่ยวในชุมชน	พัฒนาแหล่งท่องเที่ยวในชุมชน	๑๐๐,๐๐๐	๑๐๐,๐๐๐	๑๐๐,๐๐๐	๑๐๐,๐๐๐	๑๐๐,๐๐๐	แหล่งท่องเที่ยวมีความสวยงามและปลอดภัย	การเกษตร, พัฒนา, เกษตร, ๒๕๖๖-๒๕๖๗	
รวม	๓ โครงการ	-	-	๕๒๖,๐๐๐	๕๒๖,๐๐๐	๕๒๖,๐๐๐	๕๒๖,๐๐๐	๕๒๖,๐๐๐	-	-	

รายละเอียดโครงการพัฒนา

แผนพัฒนาท้องถิ่น (พ.ศ. ๒๕๖๖ - ๒๕๗๐)

K.P.U. Coe

องค์การบริหารส่วนตำบลโคกกลาง

ก. บุคลากรพัฒนาจังหวัดที่ ๒ ด้านสังคมและคุณภาพชีวิต

ข. บุคลากรวิชาการพัฒนาของศูนย์บริการของส่วนท้องถิ่นในเขตพื้นที่ ๑ เมืองนำอยู่และคุณภาพชีวิตที่ดี

๔. บุคลากรส่งเสริมสร้างความรู้ความมั่นคงและความสงบเรียบร้อย

แผนงานบุคลากรอาสา วัฒนธรรมและนวัตกรรมจาก

ที่	โครงการ	วัตถุประสงค์	เป้าหมาย (แหล่งที่มาของโครงการ)	งบประมาณ				ตัวชี้วัด (KPI)	ผลสัมฤทธิ์ที่คาดว่าจะได้รับ	หน่วยงาน รับผิดชอบหลัก
				๒๕๖๖ (บาท)	๒๕๖๗ (บาท)	๒๕๖๘ (บาท)	๒๕๖๙ (บาท)			
๑	โครงการให้ความรู้กับแม่ข่าย ผู้ปกครองที่สนใจได้ทดลอง ใช้สารกำจัดวัชพืช	เพื่อให้เกษตรกรมีปัญหาลดลง ผู้ปกครองที่สนใจได้ทดลอง ใช้สารกำจัดวัชพืช	จัดโครงการฝึกอบรมกับ เกษตรกร	๒๐๐,๐๐๐	๒๐๐,๐๐๐	๒๐๐,๐๐๐	๒๐๐,๐๐๐	กลุ่มเป้าหมายที่เข้าร่วม มีการสมัครมาไว้ความ สัมพันธ์ที่เพิ่มขึ้น	บรรดาชุมชนที่ดำเนินการ และสหกรณ์กำจัดวัชพืช ลดการปล่อยสารกำจัดวัชพืช	เกษตรอำเภอ
๒	โครงการให้ความรู้กับแม่ข่าย ผู้ปกครองที่สนใจได้ทดลอง ใช้สารกำจัดวัชพืช	เพื่อให้เกษตรกรมีปัญหาลดลง ผู้ปกครองที่สนใจได้ทดลอง ใช้สารกำจัดวัชพืช	จัดโครงการฝึกอบรมกับ เกษตรกร	๒๐๐,๐๐๐	๒๐๐,๐๐๐	๒๐๐,๐๐๐	๒๐๐,๐๐๐	กลุ่มเป้าหมายที่เข้าร่วม มีการสมัครมาไว้ความ สัมพันธ์ที่เพิ่มขึ้น	บรรดาชุมชนที่ดำเนินการ และสหกรณ์กำจัดวัชพืช ลดการปล่อยสารกำจัดวัชพืช	เกษตรอำเภอ
รวม	๒ โครงการ	-	-	๔๐๐,๐๐๐	๔๐๐,๐๐๐	๔๐๐,๐๐๐	๔๐๐,๐๐๐	-	-	-



รายละเอียดโครงการพัฒนา

แม่เหล็กไฟฟ้าท้องถิ่น (พ.ศ. ๒๕๖๒ - ๒๕๗๐)

องค์การบริหารส่วนตำบลโพนทอง

หน้า ๒๖

๓. ยุทธศาสตร์พัฒนาจังหวัดที่ ๓ ด้านเศรษฐกิจ

๔. ยุทธศาสตร์การพัฒนาขององค์กรปกครองส่วนท้องถิ่นในภาคจังหวัดที่ ๒ การพัฒนาการท่องเที่ยวและกีฬา

๕. ยุทธศาสตร์การเสริมสร้างควมมั่นคงและความสงบเรียบร้อย

แผนงานอุตสาหกรรมและการโยธา

ที่	โครงการ	วัตถุประสงค์	เป้าหมาย (ผลลัพธ์เชิงโครงการ)	งบประมาณ				ตัวชี้วัด (KPI)	ผลลัพธ์ที่คาดว่าจะ จะได้รับ	หน่วยงาน รับผิดชอบหลัก
				๒๕๖๒ (บาท)	๒๕๖๓ (บาท)	๒๕๖๔ (บาท)	๒๕๖๕ (บาท)			
หมู่ที่ ๑ บ้านโพนทอง										
๕	โครงการปรับปรุงถนน ในชุมชนตำบลโพนทอง	เพื่อให้ประชาชนในชุมชน สามารถใช้ประโยชน์จากถนน ได้อย่างสะดวกและปลอดภัย	จุดที่ ๑ ที่ถนนแจ้งวิทย ๕๖๓ ม. จุดที่ ๒ ไร่ ๕๖๓ ม. ทิศใต้ของโรงเรียน ที่ถนนแจ้งวิทย ๕๖๓ ม. ทิศใต้ของโรงเรียน ที่ถนนแจ้งวิทย ๕๖๓ ม. จุดที่ ๓ ที่ถนนแจ้งวิทย ๕๖๓ ม. จุดที่ ๔ ไร่ ๕๖๓ ม. ทิศใต้ของโรงเรียน ที่ถนนแจ้งวิทย ๕๖๓ ม. จุดที่ ๕ ไร่ ๕๖๓ ม. บริเวณ ด้านหน้าโรงเรียนแจ้งวิทย ๕๖๓ ม. จุดที่ ๖ ไร่ ๕๖๓ ม. ทิศใต้ของโรงเรียนแจ้งวิทย ๕๖๓ ม.	๕๓๐,๐๐๐	๕๐๐,๐๐๐	๕๐๐,๐๐๐	๕๐๐,๐๐๐	ปริมาณถนนที่ปรับปรุง ในชุมชน	ประชาชนในชุมชน สามารถใช้ประโยชน์จาก ถนนได้อย่างสะดวกและ ปลอดภัย	เทศบาลตำบลโพนทอง

ที่	โครงการ	วัตถุประสงค์	เป้าหมาย (ยอดสินเชื่อที่โครงการ)	งบประมาณ					ตัวชี้วัด (KPI)	ผลสัมฤทธิ์ที่คาดหวัง	รายละเอียดของผลสัมฤทธิ์
				งบลงทุน (บาท)	งบดำเนินงาน (บาท)	งบดำเนินงาน (บาท)	งบดำเนินงาน (บาท)	งบดำเนินงาน (บาท)			
๒	โครงการส่งเสริมเกษตรกร เพื่อเพิ่มผลผลิตและรายได้เกษตรกร	เพื่อส่งเสริมเกษตรกรให้เพิ่มผลผลิตและรายได้เกษตรกร	- อบรมเกษตรกร ๑๐๐ คน - ฝึกอบรมเกษตรกร ๑๐๐ คน - ฝึกอบรมเกษตรกร ๑๐๐ คน - ฝึกอบรมเกษตรกร ๑๐๐ คน - ฝึกอบรมเกษตรกร ๑๐๐ คน - ฝึกอบรมเกษตรกร ๑๐๐ คน - ฝึกอบรมเกษตรกร ๑๐๐ คน	๑,๐๐๐,๐๐๐	๑,๐๐๐,๐๐๐	๑,๐๐๐,๐๐๐	๑,๐๐๐,๐๐๐	๑,๐๐๐,๐๐๐	เกษตรกรที่เพิ่มผลผลิตและรายได้	เกษตรกรที่เพิ่มผลผลิตและรายได้	
๓	โครงการพัฒนา เกษตรกรรายย่อย	เพื่อเพิ่มผลผลิตและรายได้เกษตรกรรายย่อย	- ฝึกอบรมเกษตรกร ๑๐๐ คน - ฝึกอบรมเกษตรกร ๑๐๐ คน - ฝึกอบรมเกษตรกร ๑๐๐ คน - ฝึกอบรมเกษตรกร ๑๐๐ คน - ฝึกอบรมเกษตรกร ๑๐๐ คน - ฝึกอบรมเกษตรกร ๑๐๐ คน - ฝึกอบรมเกษตรกร ๑๐๐ คน	๑,๐๐๐,๐๐๐	๑,๐๐๐,๐๐๐	๑,๐๐๐,๐๐๐	๑,๐๐๐,๐๐๐	๑,๐๐๐,๐๐๐	เกษตรกรรายย่อยที่เพิ่มผลผลิตและรายได้	เกษตรกรรายย่อยที่เพิ่มผลผลิตและรายได้	
๔	โครงการส่งเสริม เกษตรกรรายย่อย	เพื่อเพิ่มผลผลิตและรายได้เกษตรกรรายย่อย	- ฝึกอบรมเกษตรกร ๑๐๐ คน - ฝึกอบรมเกษตรกร ๑๐๐ คน - ฝึกอบรมเกษตรกร ๑๐๐ คน - ฝึกอบรมเกษตรกร ๑๐๐ คน - ฝึกอบรมเกษตรกร ๑๐๐ คน - ฝึกอบรมเกษตรกร ๑๐๐ คน - ฝึกอบรมเกษตรกร ๑๐๐ คน	๑,๐๐๐,๐๐๐	๑,๐๐๐,๐๐๐	๑,๐๐๐,๐๐๐	๑,๐๐๐,๐๐๐	๑,๐๐๐,๐๐๐	เกษตรกรรายย่อยที่เพิ่มผลผลิตและรายได้	เกษตรกรรายย่อยที่เพิ่มผลผลิตและรายได้	



ที่	โครงการ	วัตถุประสงค์	เป้าหมาย (ผลสัมฤทธิ์ของโครงการ)	งบประมาณ					ตัวชี้วัด (KPI)	ผลลัพธ์ที่คาดหวัง	หน่วยงาน รับผิดชอบหลัก
				งบค่า (บาท)	งบค่า (บาท)	งบค่า (บาท)	งบค่า (บาท)	งบค่า (บาท)			
๑๐๐	โครงการส่งเสริมความเข้มแข็งของ วิสาหกิจชุมชนกลุ่มผู้ปลูกกาแฟ ในเขต - ภาณุพนม และโพธาราม	เพื่อให้ผู้ปลูกกาแฟผู้รับทุน มีรายได้ใช้มาลงทุนกาแฟ ได้อย่างยั่งยืนและขยายผล	- อบรมผู้ทำกาแฟ ๕๐ คน - อบรมผู้ทำกาแฟ ๕๐ คน - อบรมผู้ทำกาแฟ ๕๐ คน - อบรมผู้ทำกาแฟ ๕๐ คน - อบรมผู้ทำกาแฟ ๕๐ คน - อบรมผู้ทำกาแฟ ๕๐ คน - อบรมผู้ทำกาแฟ ๕๐ คน - อบรมผู้ทำกาแฟ ๕๐ คน - อบรมผู้ทำกาแฟ ๕๐ คน - อบรมผู้ทำกาแฟ ๕๐ คน	๒๕๐,๐๐๐	๒๕๐,๐๐๐	๒๕๐,๐๐๐	๒๕๐,๐๐๐	๒๕๐,๐๐๐	จำนวนเกษตรกรผู้ปลูกกาแฟ ที่ขยายผลไปปลูกกาแฟ ๕๐๐ เกษตรกร	กรมส่งเสริมการค้าระหว่างประเทศ	
๑๐๑	โครงการส่งเสริมวิสาหกิจชุมชน กลุ่มผู้ปลูกกาแฟในเขต - ภาณุพนม และโพธาราม	เพื่อให้ผู้ปลูกกาแฟผู้รับทุน มีรายได้ใช้มาลงทุนกาแฟ ได้อย่างยั่งยืนและขยายผล	- อบรมผู้ทำกาแฟ ๕๐ คน - อบรมผู้ทำกาแฟ ๕๐ คน - อบรมผู้ทำกาแฟ ๕๐ คน - อบรมผู้ทำกาแฟ ๕๐ คน - อบรมผู้ทำกาแฟ ๕๐ คน - อบรมผู้ทำกาแฟ ๕๐ คน - อบรมผู้ทำกาแฟ ๕๐ คน - อบรมผู้ทำกาแฟ ๕๐ คน - อบรมผู้ทำกาแฟ ๕๐ คน - อบรมผู้ทำกาแฟ ๕๐ คน	๒๕๐,๐๐๐	๒๕๐,๐๐๐	๒๕๐,๐๐๐	๒๕๐,๐๐๐	๒๕๐,๐๐๐	จำนวนเกษตรกรผู้ปลูกกาแฟ ที่ขยายผลไปปลูกกาแฟ ๕๐๐ เกษตรกร	กรมส่งเสริมการค้าระหว่างประเทศ	
๑๐๒	โครงการส่งเสริมวิสาหกิจชุมชน กลุ่มผู้ปลูกกาแฟในเขต - ภาณุพนม และโพธาราม	เพื่อให้ผู้ปลูกกาแฟผู้รับทุน มีรายได้ใช้มาลงทุนกาแฟ ได้อย่างยั่งยืนและขยายผล	- อบรมผู้ทำกาแฟ ๕๐ คน - อบรมผู้ทำกาแฟ ๕๐ คน - อบรมผู้ทำกาแฟ ๕๐ คน - อบรมผู้ทำกาแฟ ๕๐ คน - อบรมผู้ทำกาแฟ ๕๐ คน - อบรมผู้ทำกาแฟ ๕๐ คน - อบรมผู้ทำกาแฟ ๕๐ คน - อบรมผู้ทำกาแฟ ๕๐ คน - อบรมผู้ทำกาแฟ ๕๐ คน - อบรมผู้ทำกาแฟ ๕๐ คน	๒๕๐,๐๐๐	๒๕๐,๐๐๐	๒๕๐,๐๐๐	๒๕๐,๐๐๐	๒๕๐,๐๐๐	จำนวนเกษตรกรผู้ปลูกกาแฟ ที่ขยายผลไปปลูกกาแฟ ๕๐๐ เกษตรกร	กรมส่งเสริมการค้าระหว่างประเทศ	

ที่	โครงการ	วัตถุประสงค์	เป้าหมาย (เกณฑ์ของโครงการ)	งบประมาณ					จังหวัด (SP)	แหล่งที่มาของเงิน	หน่วยงานรับผิดชอบ
				งบรวม (บาท)	งบอุดหนุน (บาท)	งบดำเนินงาน (บาท)	งบลงทุน (บาท)	งบอุดหนุน (บาท)			
๑๙	โครงการก่อสร้างอาคาร สอช. ๖๐๐๐๐๐๐๐ - ๖๐๐๐๐๐๐๐๐๐	เพื่อให้ประชาชนได้ใช้ประโยชน์จากอาคาร สอช. ๖๐๐๐๐๐๐๐	๖๐๐๐๐๐๐๐	๖๐๐๐๐๐๐๐	๖๐๐๐๐๐๐๐	๖๐๐๐๐๐๐๐	๖๐๐๐๐๐๐๐	๖๐๐๐๐๐๐๐	๖๐๐๐๐๐๐๐	๖๐๐๐๐๐๐๐	
๒๐	โครงการก่อสร้างอาคาร สอช. ๖๐๐๐๐๐๐๐ - ๖๐๐๐๐๐๐๐๐๐	เพื่อให้ประชาชนได้ใช้ประโยชน์จากอาคาร สอช. ๖๐๐๐๐๐๐๐	๖๐๐๐๐๐๐๐	๖๐๐๐๐๐๐๐	๖๐๐๐๐๐๐๐	๖๐๐๐๐๐๐๐	๖๐๐๐๐๐๐๐	๖๐๐๐๐๐๐๐	๖๐๐๐๐๐๐๐	๖๐๐๐๐๐๐๐	
๒๑	โครงการก่อสร้างอาคาร สอช. ๖๐๐๐๐๐๐๐ - ๖๐๐๐๐๐๐๐๐๐	เพื่อให้ประชาชนได้ใช้ประโยชน์จากอาคาร สอช. ๖๐๐๐๐๐๐๐	๖๐๐๐๐๐๐๐	๖๐๐๐๐๐๐๐	๖๐๐๐๐๐๐๐	๖๐๐๐๐๐๐๐	๖๐๐๐๐๐๐๐	๖๐๐๐๐๐๐๐	๖๐๐๐๐๐๐๐	๖๐๐๐๐๐๐๐	
๒๒	โครงการก่อสร้างอาคาร สอช. ๖๐๐๐๐๐๐๐ - ๖๐๐๐๐๐๐๐๐๐	เพื่อให้ประชาชนได้ใช้ประโยชน์จากอาคาร สอช. ๖๐๐๐๐๐๐๐	๖๐๐๐๐๐๐๐	๖๐๐๐๐๐๐๐	๖๐๐๐๐๐๐๐	๖๐๐๐๐๐๐๐	๖๐๐๐๐๐๐๐	๖๐๐๐๐๐๐๐	๖๐๐๐๐๐๐๐	๖๐๐๐๐๐๐๐	
<b>บทที่ ๒. งบดำเนินงาน</b>											
๑๑	โครงการก่อสร้างอาคาร สอช. ๖๐๐๐๐๐๐๐ - ๖๐๐๐๐๐๐๐๐๐	เพื่อให้ประชาชนได้ใช้ประโยชน์จากอาคาร สอช. ๖๐๐๐๐๐๐๐	๖๐๐๐๐๐๐๐	๖๐๐๐๐๐๐๐	๖๐๐๐๐๐๐๐	๖๐๐๐๐๐๐๐	๖๐๐๐๐๐๐๐	๖๐๐๐๐๐๐๐	๖๐๐๐๐๐๐๐	๖๐๐๐๐๐๐๐	๖๐๐๐๐๐๐๐











ที่	โครงการ	วัตถุประสงค์	เป้าหมาย (แสดงลักษณะโครงการ)	งบประมาณ					ตัวชี้วัด (KPI)	แหล่งที่มาของเงิน
				งบลงทุน (บาท)	งบดำเนินงาน (บาท)	งบอุดหนุน (บาท)	งบลงทุน (บาท)	งบดำเนินงาน (บาท)		
๔๖	โครงการรณรงค์รณรงค์ ลดอุบัติเหตุทางบก - 1 วัน 1 ชีวิต	เน้นย้ำความปลอดภัยในการ สัญจรในเส้นทางสาย - 1 วัน 1 ชีวิต	วันที่ ๑๕ มี.ค. ๒๕๖๕ ถึง วันที่ ๑๕ มี.ค. ๒๕๖๕ พื้นที่: บริเวณสถานีรถไฟ เมืองสุพรรณบุรี	๑๕๖,๐๐๐	๑๕๖,๐๐๐	๑๕๖,๐๐๐	๑๕๖,๐๐๐	๑๕๖,๐๐๐	จำนวนอุบัติเหตุทางบก ที่ลดลง	เทศบาลเมืองสุพรรณบุรี
๔๗	โครงการรณรงค์รณรงค์ ความปลอดภัยทางบก	เน้นย้ำความปลอดภัยในการ สัญจรในเส้นทางสาย - 1 วัน 1 ชีวิต	วันที่ ๑๕ มี.ค. ๒๕๖๕ ถึง วันที่ ๑๕ มี.ค. ๒๕๖๕ พื้นที่: บริเวณสถานีรถไฟ เมืองสุพรรณบุรี	๑๕๖,๐๐๐	๑๕๖,๐๐๐	๑๕๖,๐๐๐	๑๕๖,๐๐๐	๑๕๖,๐๐๐	จำนวนอุบัติเหตุทางบก ที่ลดลง	เทศบาลเมืองสุพรรณบุรี
๔๘	โครงการรณรงค์รณรงค์ ความปลอดภัยทางบก	เน้นย้ำความปลอดภัยในการ สัญจรในเส้นทางสาย - 1 วัน 1 ชีวิต	วันที่ ๑๕ มี.ค. ๒๕๖๕ ถึง วันที่ ๑๕ มี.ค. ๒๕๖๕ พื้นที่: บริเวณสถานีรถไฟ เมืองสุพรรณบุรี	๑๕๖,๐๐๐	๑๕๖,๐๐๐	๑๕๖,๐๐๐	๑๕๖,๐๐๐	๑๕๖,๐๐๐	จำนวนอุบัติเหตุทางบก ที่ลดลง	เทศบาลเมืองสุพรรณบุรี
๔๙	โครงการรณรงค์รณรงค์ ความปลอดภัยทางบก	เน้นย้ำความปลอดภัยในการ สัญจรในเส้นทางสาย - 1 วัน 1 ชีวิต	วันที่ ๑๕ มี.ค. ๒๕๖๕ ถึง วันที่ ๑๕ มี.ค. ๒๕๖๕ พื้นที่: บริเวณสถานีรถไฟ เมืองสุพรรณบุรี	๑๕๖,๐๐๐	๑๕๖,๐๐๐	๑๕๖,๐๐๐	๑๕๖,๐๐๐	๑๕๖,๐๐๐	จำนวนอุบัติเหตุทางบก ที่ลดลง	เทศบาลเมืองสุพรรณบุรี
๕๐	โครงการรณรงค์รณรงค์ ความปลอดภัยทางบก	เน้นย้ำความปลอดภัยในการ สัญจรในเส้นทางสาย - 1 วัน 1 ชีวิต	วันที่ ๑๕ มี.ค. ๒๕๖๕ ถึง วันที่ ๑๕ มี.ค. ๒๕๖๕ พื้นที่: บริเวณสถานีรถไฟ เมืองสุพรรณบุรี	๑๕๖,๐๐๐	๑๕๖,๐๐๐	๑๕๖,๐๐๐	๑๕๖,๐๐๐	๑๕๖,๐๐๐	จำนวนอุบัติเหตุทางบก ที่ลดลง	เทศบาลเมืองสุพรรณบุรี



ที่	โครงการ	วัตถุประสงค์	เป้าหมาย (หรือผลของโครงการ)	งบประมาณ					ตัวชี้วัด (KPI)	แหล่งที่มาของเงิน	หน่วยงานรับผิดชอบหลัก
				งบรวม (บาท)	งบดำเนินงาน (บาท)	งบค่าจ้าง (บาท)	งบวัสดุ (บาท)	งบค่าเช่า (บาท)			
๔๗	โครงการสนับสนุนการดำเนินงานของศูนย์ฯ	เพื่อให้ศูนย์ฯสามารถดำเนินงานได้อย่างมีประสิทธิภาพ	งบดำเนินงาน ๑๐๐,๐๐๐ บาท	๑๐๐,๐๐๐	๑๐๐,๐๐๐	๑๐๐,๐๐๐	๑๐๐,๐๐๐	๑๐๐,๐๐๐	งบดำเนินงาน	ศูนย์ฯ	
๔๘	โครงการสนับสนุนการดำเนินงานของศูนย์ฯ	เพื่อให้ศูนย์ฯสามารถดำเนินงานได้อย่างมีประสิทธิภาพ	งบดำเนินงาน ๑๐๐,๐๐๐ บาท	๑๐๐,๐๐๐	๑๐๐,๐๐๐	๑๐๐,๐๐๐	๑๐๐,๐๐๐	๑๐๐,๐๐๐	งบดำเนินงาน	ศูนย์ฯ	
๔๙	โครงการสนับสนุนการดำเนินงานของศูนย์ฯ	เพื่อให้ศูนย์ฯสามารถดำเนินงานได้อย่างมีประสิทธิภาพ	งบดำเนินงาน ๑๐๐,๐๐๐ บาท	๑๐๐,๐๐๐	๑๐๐,๐๐๐	๑๐๐,๐๐๐	๑๐๐,๐๐๐	๑๐๐,๐๐๐	งบดำเนินงาน	ศูนย์ฯ	

**หมายเหตุ :**

๕๐	โครงการสนับสนุนการดำเนินงานของศูนย์ฯ	เพื่อให้ศูนย์ฯสามารถดำเนินงานได้อย่างมีประสิทธิภาพ	งบดำเนินงาน ๑๐๐,๐๐๐ บาท	๑๐๐,๐๐๐	๑๐๐,๐๐๐	๑๐๐,๐๐๐	๑๐๐,๐๐๐	๑๐๐,๐๐๐	งบดำเนินงาน	ศูนย์ฯ
๕๑	โครงการสนับสนุนการดำเนินงานของศูนย์ฯ	เพื่อให้ศูนย์ฯสามารถดำเนินงานได้อย่างมีประสิทธิภาพ	งบดำเนินงาน ๑๐๐,๐๐๐ บาท	๑๐๐,๐๐๐	๑๐๐,๐๐๐	๑๐๐,๐๐๐	๑๐๐,๐๐๐	๑๐๐,๐๐๐	งบดำเนินงาน	ศูนย์ฯ
๕๒	โครงการสนับสนุนการดำเนินงานของศูนย์ฯ	เพื่อให้ศูนย์ฯสามารถดำเนินงานได้อย่างมีประสิทธิภาพ	งบดำเนินงาน ๑๐๐,๐๐๐ บาท	๑๐๐,๐๐๐	๑๐๐,๐๐๐	๑๐๐,๐๐๐	๑๐๐,๐๐๐	๑๐๐,๐๐๐	งบดำเนินงาน	ศูนย์ฯ





ที่	โครงการ	วัตถุประสงค์	เป้าหมาย (ตามมติของโครงการ)	งบประมาณ					ตัวชี้วัด (KPI)	ผลสัมฤทธิ์ที่คาดหวัง	หน่วยงานรับผิดชอบหลัก
				ปีงบประมาณ	งบลงทุน (บาท)	งบดำเนินงาน (บาท)	งบอุดหนุน (บาท)	งบดำเนินงาน (บาท)			
๑๖	โครงการส่งเสริมสุขภาพชุมชน กลุ่มบ้านหนองทรายแก้ว หมู่ ๖ ตำบล บ้านหนองทรายแก้ว ตำบลบ้าน ทรายแก้ว อำเภอเมืองบุรีรัมย์	เพื่อให้ประชาชนในชุมชน สามารถดูแลสุขภาพของตนเอง ได้ดียิ่งขึ้น และลดความเหลื่อมล้ำ ด้านสุขภาพได้	ปีงบประมาณ ๒๕๖๖ มี งบลงทุน ๑๐๐,๐๐๐ บาท งบดำเนินงาน ๑๐๐,๐๐๐ บาท	๑๐๐,๐๐๐	๑๐๐,๐๐๐	๑๐๐,๐๐๐	๑๐๐,๐๐๐	๑๐๐,๐๐๐	จำนวนประชาชนในชุมชน ที่เข้ารับการตรวจสุขภาพ ประจำปี	สาธารณสุขจังหวัดบุรีรัมย์	
๑๗	โครงการส่งเสริมสุขภาพชุมชน กลุ่มบ้านหนองทรายแก้ว หมู่ ๖ ตำบล บ้านหนองทรายแก้ว อำเภอเมืองบุรีรัมย์	เพื่อให้ประชาชนในชุมชน สามารถดูแลสุขภาพของตนเอง ได้ดียิ่งขึ้น และลดความเหลื่อมล้ำ ด้านสุขภาพได้	ปีงบประมาณ ๒๕๖๖ มี งบลงทุน ๑๐๐,๐๐๐ บาท งบดำเนินงาน ๑๐๐,๐๐๐ บาท	๑๐๐,๐๐๐	๑๐๐,๐๐๐	๑๐๐,๐๐๐	๑๐๐,๐๐๐	๑๐๐,๐๐๐	จำนวนประชาชนในชุมชน ที่เข้ารับการตรวจสุขภาพ ประจำปี	สาธารณสุขจังหวัดบุรีรัมย์	
๑๘	โครงการส่งเสริมสุขภาพชุมชน กลุ่มบ้านหนองทรายแก้ว หมู่ ๖ ตำบล บ้านหนองทรายแก้ว อำเภอเมืองบุรีรัมย์	เพื่อให้ประชาชนในชุมชน สามารถดูแลสุขภาพของตนเอง ได้ดียิ่งขึ้น และลดความเหลื่อมล้ำ ด้านสุขภาพได้	ปีงบประมาณ ๒๕๖๖ มี งบลงทุน ๑๐๐,๐๐๐ บาท งบดำเนินงาน ๑๐๐,๐๐๐ บาท	๑๐๐,๐๐๐	๑๐๐,๐๐๐	๑๐๐,๐๐๐	๑๐๐,๐๐๐	๑๐๐,๐๐๐	จำนวนประชาชนในชุมชน ที่เข้ารับการตรวจสุขภาพ ประจำปี	สาธารณสุขจังหวัดบุรีรัมย์	
๑๙	โครงการส่งเสริมสุขภาพชุมชน กลุ่มบ้านหนองทรายแก้ว หมู่ ๖ ตำบล บ้านหนองทรายแก้ว อำเภอเมืองบุรีรัมย์	เพื่อให้ประชาชนในชุมชน สามารถดูแลสุขภาพของตนเอง ได้ดียิ่งขึ้น และลดความเหลื่อมล้ำ ด้านสุขภาพได้	ปีงบประมาณ ๒๕๖๖ มี งบลงทุน ๑๐๐,๐๐๐ บาท งบดำเนินงาน ๑๐๐,๐๐๐ บาท	๑๐๐,๐๐๐	๑๐๐,๐๐๐	๑๐๐,๐๐๐	๑๐๐,๐๐๐	๑๐๐,๐๐๐	จำนวนประชาชนในชุมชน ที่เข้ารับการตรวจสุขภาพ ประจำปี	สาธารณสุขจังหวัดบุรีรัมย์	
๒๐	โครงการส่งเสริมสุขภาพชุมชน กลุ่มบ้านหนองทรายแก้ว หมู่ ๖ ตำบล บ้านหนองทรายแก้ว อำเภอเมืองบุรีรัมย์	เพื่อให้ประชาชนในชุมชน สามารถดูแลสุขภาพของตนเอง ได้ดียิ่งขึ้น และลดความเหลื่อมล้ำ ด้านสุขภาพได้	ปีงบประมาณ ๒๕๖๖ มี งบลงทุน ๑๐๐,๐๐๐ บาท งบดำเนินงาน ๑๐๐,๐๐๐ บาท	๑๐๐,๐๐๐	๑๐๐,๐๐๐	๑๐๐,๐๐๐	๑๐๐,๐๐๐	๑๐๐,๐๐๐	จำนวนประชาชนในชุมชน ที่เข้ารับการตรวจสุขภาพ ประจำปี	สาธารณสุขจังหวัดบุรีรัมย์	

ที่	โครงการ	วัตถุประสงค์	เป้าหมาย (ผลลัพธ์ของโครงการ)	งบประมาณ					ค่าใช้สอย (KPI)	ผลลัพธ์ที่คาดหวัง	หน่วยงานรับผิดชอบหลัก
				งบลงทุน (บาท)	งบดำเนินงาน (บาท)	งบบริหาร (บาท)	งบอุดหนุน (บาท)	งบกลาง (บาท)			
๑๖	โครงการก่อสร้างถนน ๓๓๓.๖๓ กม. จากบ้านนาหว้า ถึงบ้านนาหว้า - บ้านนาหว้า - ไทรโยค	เพื่อให้ประชาชนได้ใช้ถนนสัญจรได้สะดวกและปลอดภัย	ถนน ๓๓๓.๖๓ กม. บ้านนาหว้า - ไทรโยค	๓๓๓,๖๓๐ (บาท)	๓๓๓,๖๓๐ (บาท)	๓๓๓,๖๓๐ (บาท)	๓๓๓,๖๓๐ (บาท)	๓๓๓,๖๓๐ (บาท)	ร้อยละ ๑๐๐	บ้านนาหว้า - ไทรโยค	กรมโยธาธิการและผังเมือง
๑๗	โครงการก่อสร้างถนน ๑๓๓.๖๓ กม. จากบ้านนาหว้า ถึงบ้านนาหว้า - บ้านนาหว้า - ไทรโยค	เพื่อให้ประชาชนได้ใช้ถนนสัญจรได้สะดวกและปลอดภัย	ถนน ๑๓๓.๖๓ กม. บ้านนาหว้า - ไทรโยค	๑๓๓,๖๓๐ (บาท)	๑๓๓,๖๓๐ (บาท)	๑๓๓,๖๓๐ (บาท)	๑๓๓,๖๓๐ (บาท)	๑๓๓,๖๓๐ (บาท)	ร้อยละ ๑๐๐	บ้านนาหว้า - ไทรโยค	กรมโยธาธิการและผังเมือง
๑๘	โครงการก่อสร้างถนน ๑๓๓.๖๓ กม. จากบ้านนาหว้า ถึงบ้านนาหว้า - บ้านนาหว้า - ไทรโยค	เพื่อให้ประชาชนได้ใช้ถนนสัญจรได้สะดวกและปลอดภัย	ถนน ๑๓๓.๖๓ กม. บ้านนาหว้า - ไทรโยค	๑๓๓,๖๓๐ (บาท)	๑๓๓,๖๓๐ (บาท)	๑๓๓,๖๓๐ (บาท)	๑๓๓,๖๓๐ (บาท)	๑๓๓,๖๓๐ (บาท)	ร้อยละ ๑๐๐	บ้านนาหว้า - ไทรโยค	กรมโยธาธิการและผังเมือง

**งบใช้สอย - งบดำเนินงาน**

ที่	โครงการ	วัตถุประสงค์	เป้าหมาย (ผลลัพธ์ของโครงการ)	งบลงทุน (บาท)	งบดำเนินงาน (บาท)	งบบริหาร (บาท)	งบอุดหนุน (บาท)	งบกลาง (บาท)	ค่าใช้สอย (KPI)	ผลลัพธ์ที่คาดหวัง	หน่วยงานรับผิดชอบหลัก
๑๙	โครงการก่อสร้างถนน ๑๓๓.๖๓ กม. จากบ้านนาหว้า ถึงบ้านนาหว้า - บ้านนาหว้า - ไทรโยค	เพื่อให้ประชาชนได้ใช้ถนนสัญจรได้สะดวกและปลอดภัย	ถนน ๑๓๓.๖๓ กม. บ้านนาหว้า - ไทรโยค	๑๓๓,๖๓๐ (บาท)	๑๓๓,๖๓๐ (บาท)	๑๓๓,๖๓๐ (บาท)	๑๓๓,๖๓๐ (บาท)	๑๓๓,๖๓๐ (บาท)	ร้อยละ ๑๐๐	บ้านนาหว้า - ไทรโยค	กรมโยธาธิการและผังเมือง
๒๐	โครงการก่อสร้างถนน ๑๓๓.๖๓ กม. จากบ้านนาหว้า ถึงบ้านนาหว้า - บ้านนาหว้า - ไทรโยค	เพื่อให้ประชาชนได้ใช้ถนนสัญจรได้สะดวกและปลอดภัย	ถนน ๑๓๓.๖๓ กม. บ้านนาหว้า - ไทรโยค	๑๓๓,๖๓๐ (บาท)	๑๓๓,๖๓๐ (บาท)	๑๓๓,๖๓๐ (บาท)	๑๓๓,๖๓๐ (บาท)	๑๓๓,๖๓๐ (บาท)	ร้อยละ ๑๐๐	บ้านนาหว้า - ไทรโยค	กรมโยธาธิการและผังเมือง
๒๑	โครงการก่อสร้างถนน ๑๓๓.๖๓ กม. จากบ้านนาหว้า ถึงบ้านนาหว้า - บ้านนาหว้า - ไทรโยค	เพื่อให้ประชาชนได้ใช้ถนนสัญจรได้สะดวกและปลอดภัย	ถนน ๑๓๓.๖๓ กม. บ้านนาหว้า - ไทรโยค	๑๓๓,๖๓๐ (บาท)	๑๓๓,๖๓๐ (บาท)	๑๓๓,๖๓๐ (บาท)	๑๓๓,๖๓๐ (บาท)	๑๓๓,๖๓๐ (บาท)	ร้อยละ ๑๐๐	บ้านนาหว้า - ไทรโยค	กรมโยธาธิการและผังเมือง



ที่	โครงการ	วัตถุประสงค์	สิ่งของ	งบประมาณ					ตัวชี้วัด (KPI)	ผลสัมฤทธิ์ที่คาดหวัง	หน่วยงานรับผิดชอบหลัก
				งบลงทุน (บาท)	งบดำเนินงาน (บาท)	งบอุดหนุน (บาท)	งบอุดหนุน (บาท)	งบอุดหนุน (บาท)			
๑๖	โครงการจัดสร้างสนามกีฬา อบต.บ้านดงสามัคคี อบต.บ้านดงสามัคคี	เพื่อส่งเสริมสุขภาพของประชาชนในพื้นที่ อบต.บ้านดงสามัคคี	๑๖๖,๐๐๐	๑๖๖,๐๐๐	๑๖๖,๐๐๐	๑๖๖,๐๐๐	๑๖๖,๐๐๐	๑๖๖,๐๐๐	จัดสร้างสนามกีฬา อบต.บ้านดงสามัคคี	อบต.บ้านดงสามัคคี	
๑๗	โครงการก่อสร้างถนนลาดยาง อบต.บ้านดงสามัคคี	เพื่อเพิ่มความสะดวกในการเดินทาง	๑,๖๐๐,๐๐๐	๑,๖๐๐,๐๐๐	๑,๖๐๐,๐๐๐	๑,๖๐๐,๐๐๐	๑,๖๐๐,๐๐๐	๑,๖๐๐,๐๐๐	สร้างถนนลาดยาง อบต.บ้านดงสามัคคี	อบต.บ้านดงสามัคคี	
๑๘	โครงการซ่อมแซมถนน อบต.บ้านดงสามัคคี	เพื่อเพิ่มความสะดวกในการเดินทาง	๑,๖๐๐,๐๐๐	๑,๖๐๐,๐๐๐	๑,๖๐๐,๐๐๐	๑,๖๐๐,๐๐๐	๑,๖๐๐,๐๐๐	๑,๖๐๐,๐๐๐	ซ่อมแซมถนน อบต.บ้านดงสามัคคี	อบต.บ้านดงสามัคคี	
๑๙	โครงการซ่อมแซมถนน อบต.บ้านดงสามัคคี	เพื่อเพิ่มความสะดวกในการเดินทาง	๑,๖๐๐,๐๐๐	๑,๖๐๐,๐๐๐	๑,๖๐๐,๐๐๐	๑,๖๐๐,๐๐๐	๑,๖๐๐,๐๐๐	๑,๖๐๐,๐๐๐	ซ่อมแซมถนน อบต.บ้านดงสามัคคี	อบต.บ้านดงสามัคคี	

ที่	โครงการ	วัตถุประสงค์	สิ่งของ	งบประมาณ	ตัวชี้วัด (KPI)	ผลสัมฤทธิ์ที่คาดหวัง	หน่วยงานรับผิดชอบหลัก
๒๐	โครงการ...	...	...	...	...	...	...
๒๑	โครงการ...	...	...	...	...	...	...

ที่	โครงการ	วัตถุประสงค์	เป้าหมาย (ผลผลิตของโครงการ)	งบประมาณ					ผู้บังคับ	ผลสัมฤทธิ์คาดว่า	หน่วยงานรับผิดชอบ
				งบรวม (บาท)	งบจ. (บาท)	งบอ. (บาท)	งบส. (บาท)	งบอ. (บาท)			
๑๖	โครงการส่งเสริมงานส่งเสริมการเกษตรให้เกษตรกรที่ประสบปัญหาภัยแล้ง	เพื่อให้เกษตรกรได้ทราบถึงปัญหาภัยแล้งและแนวทางแก้ไข	การฝึกอบรมเกษตรกร ๑๐๐ คน	๒๕๖,๐๐๐	๒๕๖,๐๐๐	๒๕๖,๐๐๐	๒๕๖,๐๐๐	๒๕๖,๐๐๐	๒๕๖,๐๐๐	๒๕๖,๐๐๐	กรมส่งเสริมการเกษตร
๑๗	โครงการส่งเสริมอาชีพเกษตรกร	เพื่อให้เกษตรกรมีอาชีพเสริม	การฝึกอบรมเกษตรกร ๑๐๐ คน	๒๕๖,๐๐๐	๒๕๖,๐๐๐	๒๕๖,๐๐๐	๒๕๖,๐๐๐	๒๕๖,๐๐๐	๒๕๖,๐๐๐	๒๕๖,๐๐๐	กรมส่งเสริมการเกษตร
๑๘	โครงการส่งเสริมอาชีพเกษตรกร	เพื่อให้เกษตรกรมีอาชีพเสริม	การฝึกอบรมเกษตรกร ๑๐๐ คน	๒๕๖,๐๐๐	๒๕๖,๐๐๐	๒๕๖,๐๐๐	๒๕๖,๐๐๐	๒๕๖,๐๐๐	๒๕๖,๐๐๐	๒๕๖,๐๐๐	กรมส่งเสริมการเกษตร
๑๙	โครงการส่งเสริมอาชีพเกษตรกร	เพื่อให้เกษตรกรมีอาชีพเสริม	การฝึกอบรมเกษตรกร ๑๐๐ คน	๒๕๖,๐๐๐	๒๕๖,๐๐๐	๒๕๖,๐๐๐	๒๕๖,๐๐๐	๒๕๖,๐๐๐	๒๕๖,๐๐๐	๒๕๖,๐๐๐	กรมส่งเสริมการเกษตร
๒๐	โครงการส่งเสริมอาชีพเกษตรกร	เพื่อให้เกษตรกรมีอาชีพเสริม	การฝึกอบรมเกษตรกร ๑๐๐ คน	๒๕๖,๐๐๐	๒๕๖,๐๐๐	๒๕๖,๐๐๐	๒๕๖,๐๐๐	๒๕๖,๐๐๐	๒๕๖,๐๐๐	๒๕๖,๐๐๐	กรมส่งเสริมการเกษตร



ที่	โครงการ	วัตถุประสงค์	เป้าหมาย (องค์การมหาชน)	งบประมาณ					ตัวชี้วัด (KPI)	แหล่งที่มาของเงิน	หน่วยงานรับผิดชอบหลัก
				งบจ้าง (บาท)	งบอุดหนุน (บาท)	งบอุดหนุน (บาท)	งบอุดหนุน (บาท)	งบอุดหนุน (บาท)			
๓๖๖	ปรับปรุงและซ่อมแซม - 25 ตู้ ปณ. ในพื้นที่บ้าน	ได้งบประมาณซ่อมแซมตู้ ปณ. 25 ตู้ ปณ. ในพื้นที่บ้าน	ปรับปรุงตู้ ปณ. 25 ตู้ ปณ. ในพื้นที่บ้าน	๓๖๖,๐๐๐	๓๖๖,๐๐๐				ได้รับงบอุดหนุนจาก อบต.บ้านดอน	อบต.บ้านดอน	
๓๖๗	โครงการพัฒนาระบบ การให้บริการลูกค้า - ปรับปรุงตู้ ปณ. 25 ตู้ ปณ.	ปรับปรุงระบบการให้บริการลูกค้า	ปรับปรุงตู้ ปณ. 25 ตู้ ปณ. ในพื้นที่บ้าน	๓๖๖,๐๐๐	๓๖๖,๐๐๐				ได้รับงบอุดหนุนจาก อบต.บ้านดอน	อบต.บ้านดอน	
๓๖๘	โครงการพัฒนาระบบ การให้บริการลูกค้า - ปรับปรุงตู้ ปณ. 25 ตู้ ปณ.	ปรับปรุงระบบการให้บริการลูกค้า	ปรับปรุงตู้ ปณ. 25 ตู้ ปณ. ในพื้นที่บ้าน	๓๖๖,๐๐๐	๓๖๖,๐๐๐				ได้รับงบอุดหนุนจาก อบต.บ้านดอน	อบต.บ้านดอน	
๓๖๙	โครงการพัฒนาระบบ การให้บริการลูกค้า - ปรับปรุงตู้ ปณ. 25 ตู้ ปณ.	ปรับปรุงระบบการให้บริการลูกค้า	ปรับปรุงตู้ ปณ. 25 ตู้ ปณ. ในพื้นที่บ้าน	๓๖๖,๐๐๐	๓๖๖,๐๐๐				ได้รับงบอุดหนุนจาก อบต.บ้านดอน	อบต.บ้านดอน	

ที่	โครงการ	วัตถุประสงค์	เป้าหมาย (ผลิตภัณฑ์โครงการ)	งบประมาณ				ตัวชี้วัด (KPI)	ผลสัมฤทธิ์คาดว่าจะ จะได้รับ	หน่วยงาน รับผิดชอบหลัก
				งบลงทุน (บาท)	งบดำเนินงาน (บาท)	งบอุดหนุน (บาท)	งบอุดหนุน (บาท)			
			ไปรษณีย์ ๑๖๖๖ กบ.ม. - กบ.นพ.นิตยภัต ๑,๖๖๖ กบ.ม. ๑๖๖๖ กบ.นพ.นิตยภัต ๑๖๖๖ กบ.นพ.นิตยภัต กบ.นพ.นิตยภัต ๑,๖๖๖ กบ.ม. ไปรษณีย์ ๑๖๖๖ กบ.ม.							
๑๐๖	โครงการก่อสร้างอาคารเรียน เป็นศูนย์รวมกิจกรรมด้านพัฒนา - นวัตกรรม นวัตกรรม	เพื่อให้โครงการไม่ติด ตัวชี้วัดด้านความคุ้มค่า โดยใช้งบประมาณตาม งบปี ๒๕๖๖	งบลงทุน ๑,๖๖๖ กบ.ม. งบดำเนินงาน ๑,๖๖๖ กบ.ม. งบอุดหนุน ๑,๖๖๖ กบ.ม. งบอุดหนุน ๑,๖๖๖ กบ.ม. งบอุดหนุน ๑,๖๖๖ กบ.ม. ไปรษณีย์ ๑๖๖๖ กบ.ม.	๑๖๖๖๐๐	๑๖๖๖๐๐	๑๖๖๖๐๐	๑๖๖๖๐๐	โครงการนี้คาดว่าจะ สามารถสร้าง ประโยชน์ได้	หน่วยงานที่รับผิดชอบ งบปี ๒๕๖๖	
๑๐๗	โครงการส่งเสริมอาชีพ ด้านบริการชุมชน พัฒนา - นวัตกรรม	เพื่อให้โครงการไม่ติด ตัวชี้วัดด้านความคุ้มค่า โดยใช้งบประมาณตาม งบปี ๒๕๖๖	งบลงทุน ๑,๖๖๖ กบ.ม. งบดำเนินงาน ๑,๖๖๖ กบ.ม. งบอุดหนุน ๑,๖๖๖ กบ.ม. งบอุดหนุน ๑,๖๖๖ กบ.ม. ไปรษณีย์ ๑๖๖๖ กบ.ม.	๑๖๖๖๐๐	๑๖๖๖๐๐	๑๖๖๖๐๐	๑๖๖๖๐๐	โครงการนี้คาดว่าจะ สามารถสร้าง ประโยชน์ได้	หน่วยงานที่รับผิดชอบ งบปี ๒๕๖๖	
๑๐๘	โครงการส่งเสริมอาชีพ ด้านบริการชุมชน พัฒนา - นวัตกรรม	เพื่อให้โครงการไม่ติด ตัวชี้วัดด้านความคุ้มค่า โดยใช้งบประมาณตาม งบปี ๒๕๖๖	งบลงทุน ๑,๖๖๖ กบ.ม. งบดำเนินงาน ๑,๖๖๖ กบ.ม. งบอุดหนุน ๑,๖๖๖ กบ.ม. งบอุดหนุน ๑,๖๖๖ กบ.ม. ไปรษณีย์ ๑๖๖๖ กบ.ม.	๑๖๖๖๐๐	๑๖๖๖๐๐	๑๖๖๖๐๐	๑๖๖๖๐๐	โครงการนี้คาดว่าจะ สามารถสร้าง ประโยชน์ได้	หน่วยงานที่รับผิดชอบ งบปี ๒๕๖๖	



ที่	โครงการ	วัตถุประสงค์	เป้าหมาย (ผลการดำเนินงาน)	งบประมาณ					กำกับ (KPI)	แหล่งที่มาของเงิน	หน่วยงาน รับผิดชอบหลัก
				งบลงทุน (บาท)	งบดำเนินงาน (บาท)	งบอุดหนุน (บาท)	งบอุดหนุน (บาท)	งบอุดหนุน (บาท)			
๑๐๑	โครงการก่อสร้างอาคารเรียนและอาคารประกอบโรงเรียนสาธิตเทศบาลนครขอนแก่น	เพื่อให้ได้โรงเรียนสาธิตที่มีคุณภาพและมาตรฐาน	1. งบอุดหนุน ๑๖๖,๖๐๐ บาท 2. งบลงทุน ๑๖๖,๖๐๐ บาท	๑๖๖,๖๐๐	๑๖๖,๖๐๐	๑๖๖,๖๐๐	๑๖๖,๖๐๐	๑๖๖,๖๐๐	งบอุดหนุน งบลงทุน	สำนักงานศึกษาธิการจังหวัดขอนแก่น	
๑๐๒	โครงการก่อสร้างอาคารเรียนและอาคารประกอบโรงเรียนสาธิตเทศบาลนครขอนแก่น	เพื่อให้ได้โรงเรียนสาธิตที่มีคุณภาพและมาตรฐาน	1. งบอุดหนุน ๑๖๖,๖๐๐ บาท 2. งบลงทุน ๑๖๖,๖๐๐ บาท	๑๖๖,๖๐๐	๑๖๖,๖๐๐	๑๖๖,๖๐๐	๑๖๖,๖๐๐	๑๖๖,๖๐๐	งบอุดหนุน งบลงทุน	สำนักงานศึกษาธิการจังหวัดขอนแก่น	
๑๐๓	โครงการก่อสร้างอาคารเรียนและอาคารประกอบโรงเรียนสาธิตเทศบาลนครขอนแก่น	เพื่อให้ได้โรงเรียนสาธิตที่มีคุณภาพและมาตรฐาน	1. งบอุดหนุน ๑๖๖,๖๐๐ บาท 2. งบลงทุน ๑๖๖,๖๐๐ บาท	๑๖๖,๖๐๐	๑๖๖,๖๐๐	๑๖๖,๖๐๐	๑๖๖,๖๐๐	๑๖๖,๖๐๐	งบอุดหนุน งบลงทุน	สำนักงานศึกษาธิการจังหวัดขอนแก่น	





ที่	โครงการ	วัตถุประสงค์	เป้าหมาย (เหตุผลที่ขอสนับสนุน)	งบประมาณ					ตัวชี้วัด (KPI)	ผลลัพธ์ที่คาดหวัง	หน่วยงาน รับผิดชอบหลัก
				งบลงทุน (บาท)	งบดำเนินงาน (บาท)	งบอุดหนุน (บาท)	งบอุดหนุน (บาท)	งบอุดหนุน (บาท)			
๑๖๖	โครงการพัฒนาระบบ จัดซื้อจัดจ้าง - พัฒนา ระบบ	เพื่อให้ระบบการจัดซื้อ จัดจ้างมีประสิทธิภาพ และลดต้นทุนการจัด ซื้อ	พัฒนาระบบจัดซื้อ จัดจ้างให้มีความ โปร่งใสและคุ้มค่า	๑๕๐,๐๐๐	๑๕๐,๐๐๐	๑๕๐,๐๐๐	๑๕๐,๐๐๐	๑๕๐,๐๐๐	จำนวนการจัดซื้อ จัดจ้างที่ประหยัด ต้นทุน	กรมการ ปกครอง	
<b>หมู่ที่ ๑๙. ไม้ไผ่หวาน</b>											
๑๖๗	โครงการสร้างอาคาร เรียนรวม	เพื่อให้โรงเรียน เรียนรวมมีความ เหมาะสม	สร้างอาคารเรียนรวม ที่มีความเหมาะสม	๑๕๐,๐๐๐	๑๕๐,๐๐๐	๑๕๐,๐๐๐	๑๕๐,๐๐๐	๑๕๐,๐๐๐	จำนวนอาคารเรียนรวม ที่สร้างขึ้น	กรมการ ปกครอง	
๑๖๘	โครงการพัฒนาระบบ การจัดซื้อจัดจ้าง	เพื่อให้ระบบการจัดซื้อ จัดจ้างมีความ โปร่งใสและคุ้มค่า	พัฒนาระบบจัดซื้อ จัดจ้างให้มีความ โปร่งใสและคุ้มค่า	๑๕๐,๐๐๐	๑๕๐,๐๐๐	๑๕๐,๐๐๐	๑๕๐,๐๐๐	๑๕๐,๐๐๐	จำนวนการจัดซื้อ จัดจ้างที่ประหยัด ต้นทุน	กรมการ ปกครอง	
๑๖๙	โครงการพัฒนาระบบ การจัดซื้อจัดจ้าง	เพื่อให้ระบบการจัดซื้อ จัดจ้างมีความ โปร่งใสและคุ้มค่า	พัฒนาระบบจัดซื้อ จัดจ้างให้มีความ โปร่งใสและคุ้มค่า	๑๕๐,๐๐๐	๑๕๐,๐๐๐	๑๕๐,๐๐๐	๑๕๐,๐๐๐	๑๕๐,๐๐๐	จำนวนการจัดซื้อ จัดจ้างที่ประหยัด ต้นทุน	กรมการ ปกครอง	
๑๗๐	โครงการพัฒนาระบบ การจัดซื้อจัดจ้าง	เพื่อให้ระบบการจัดซื้อ จัดจ้างมีความ โปร่งใสและคุ้มค่า	พัฒนาระบบจัดซื้อ จัดจ้างให้มีความ โปร่งใสและคุ้มค่า	๑๕๐,๐๐๐	๑๕๐,๐๐๐	๑๕๐,๐๐๐	๑๕๐,๐๐๐	๑๕๐,๐๐๐	จำนวนการจัดซื้อ จัดจ้างที่ประหยัด ต้นทุน	กรมการ ปกครอง	

ที่	โครงการ	วัตถุประสงค์	ปริมาณ	งบประมาณ					วิธีวัด (KPI)	ผลลัพธ์ที่คาดหวัง	หน่วยงานรับผิดชอบหลัก
				งบลงทุน (บาท)	งบดำเนินงาน (บาท)	งบอุดหนุน (บาท)	งบลงทุน (บาท)	งบดำเนินงาน (บาท)			
๑๖๒	โครงการส่งเสริมสุขภาพจิต ของโรงเรียนแม่สุพรรณ ตามจังหวัดสุพรรณบุรี	เพื่อให้โรงเรียนแม่สุพรรณ สามารถจัดการเรียนการสอน ได้อย่างมีประสิทธิภาพ	๑๖๖,๖๖๖ บาท	๑๖๖,๖๖๖ บาท	๑๖๖,๖๖๖ บาท	๑๖๖,๖๖๖ บาท	๑๖๖,๖๖๖ บาท	๑๖๖,๖๖๖ บาท	โรงเรียนแม่สุพรรณ	กรมสุขภาพจิต	
๑๖๓	โครงการพัฒนาระบบ การให้บริการลูกค้า	เพื่อให้การบริการลูกค้า มีประสิทธิภาพ	๑๖๖,๖๖๖ บาท	๑๖๖,๖๖๖ บาท	๑๖๖,๖๖๖ บาท	๑๖๖,๖๖๖ บาท	๑๖๖,๖๖๖ บาท	๑๖๖,๖๖๖ บาท	กรมการคลัง	กรมการคลัง	
๑๖๔	โครงการพัฒนาระบบ การให้บริการลูกค้า	เพื่อให้การบริการลูกค้า มีประสิทธิภาพ	๑๖๖,๖๖๖ บาท	๑๖๖,๖๖๖ บาท	๑๖๖,๖๖๖ บาท	๑๖๖,๖๖๖ บาท	๑๖๖,๖๖๖ บาท	๑๖๖,๖๖๖ บาท	กรมการคลัง	กรมการคลัง	
๑๖๕	โครงการพัฒนาระบบ การให้บริการลูกค้า	เพื่อให้การบริการลูกค้า มีประสิทธิภาพ	๑๖๖,๖๖๖ บาท	๑๖๖,๖๖๖ บาท	๑๖๖,๖๖๖ บาท	๑๖๖,๖๖๖ บาท	๑๖๖,๖๖๖ บาท	๑๖๖,๖๖๖ บาท	กรมการคลัง	กรมการคลัง	



ที่	โครงการ	วัตถุประสงค์	เป้าหมาย (ผลลัพธ์ของโครงการ)	งบประมาณ					ตัวชี้วัด (KPI)	ผลลัพธ์ที่คาดหวัง	หน่วยงานรับผิดชอบหลัก
				งบจ้าง (บาท)	งบวัสดุ (บาท)	งบค่าเช่า (บาท)	งบค่าใช้สอย (บาท)	งบค่าเดินทาง (บาท)			
๑๓๑	โครงการพัฒนาระบบสารสนเทศ	เพื่อพัฒนาระบบสารสนเทศที่ทันสมัย	พัฒนาระบบสารสนเทศที่ทันสมัย	๒,๕๐๐,๐๐๐	๑,๕๐๐,๐๐๐	๑,๐๐๐,๐๐๐	๑,๐๐๐,๐๐๐	๑,๐๐๐,๐๐๐	พัฒนาระบบสารสนเทศที่ทันสมัย	กรมส่งเสริมการค้าระหว่างประเทศ	
๑๓๒	โครงการส่งเสริมการค้าชายแดน	เพื่อส่งเสริมการค้าชายแดน	ส่งเสริมการค้าชายแดน	๑,๐๐๐,๐๐๐	๑,๐๐๐,๐๐๐	๑,๐๐๐,๐๐๐	๑,๐๐๐,๐๐๐	๑,๐๐๐,๐๐๐	เพิ่มมูลค่าการค้าชายแดน	กรมการค้าชายแดน	

**หมู่ที่ ๑๓ หน่วยงานอื่นๆ**

๑๓๓	โครงการพัฒนาระบบขนส่ง	เพื่อพัฒนาระบบขนส่ง	พัฒนาระบบขนส่ง	๑,๐๐๐,๐๐๐	๑,๐๐๐,๐๐๐	๑,๐๐๐,๐๐๐	๑,๐๐๐,๐๐๐	๑,๐๐๐,๐๐๐	พัฒนาระบบขนส่ง	กรมการขนส่งทางบก
๑๓๔	โครงการพัฒนาระบบพลังงาน	เพื่อพัฒนาระบบพลังงาน	พัฒนาระบบพลังงาน	๑,๐๐๐,๐๐๐	๑,๐๐๐,๐๐๐	๑,๐๐๐,๐๐๐	๑,๐๐๐,๐๐๐	๑,๐๐๐,๐๐๐	พัฒนาระบบพลังงาน	กรมพลังงาน

**หมู่ที่ ๑๔ หน่วยงานอื่น**

๑๓๕	โครงการพัฒนาระบบโทรคมนาคม	เพื่อพัฒนาระบบโทรคมนาคม	พัฒนาระบบโทรคมนาคม	๑,๐๐๐,๐๐๐	๑,๐๐๐,๐๐๐	๑,๐๐๐,๐๐๐	๑,๐๐๐,๐๐๐	๑,๐๐๐,๐๐๐	พัฒนาระบบโทรคมนาคม	กรมการสื่อสาร
๑๓๖	โครงการพัฒนาระบบการแพทย์	เพื่อพัฒนาระบบการแพทย์	พัฒนาระบบการแพทย์	๑,๐๐๐,๐๐๐	๑,๐๐๐,๐๐๐	๑,๐๐๐,๐๐๐	๑,๐๐๐,๐๐๐	๑,๐๐๐,๐๐๐	พัฒนาระบบการแพทย์	กรมการแพทย์

**หมู่ที่ ๑๕ หน่วยงานอื่น**

๑๓๗	โครงการพัฒนาระบบการศึกษา	เพื่อพัฒนาระบบการศึกษา	พัฒนาระบบการศึกษา	๑,๐๐๐,๐๐๐	๑,๐๐๐,๐๐๐	๑,๐๐๐,๐๐๐	๑,๐๐๐,๐๐๐	๑,๐๐๐,๐๐๐	พัฒนาระบบการศึกษา	กรมการศึกษา
๑๓๘	โครงการพัฒนาระบบการเกษตร	เพื่อพัฒนาระบบการเกษตร	พัฒนาระบบการเกษตร	๑,๐๐๐,๐๐๐	๑,๐๐๐,๐๐๐	๑,๐๐๐,๐๐๐	๑,๐๐๐,๐๐๐	๑,๐๐๐,๐๐๐	พัฒนาระบบการเกษตร	กรมการเกษตร

ที่	โครงการ	วัตถุประสงค์	ผู้ดำเนินงาน (ตำแหน่ง/ชื่อ/โทรศัพท์)	งบประมาณ					ตัวชี้วัด (KPI)	ผลสัมฤทธิ์/ค่า ประเมิน	หน่วยงาน รับผิดชอบหลัก
				งบลงทุน (บาท)	งบดำเนินงาน (บาท)	งบอุดหนุน (บาท)	งบอุดหนุน (บาท)	งบอุดหนุน (บาท)			
<b>หมู่ที่ ๕ บ้านดอนหมอน</b>											
๑๖๕	โครงการพัฒนาระบบชลประทาน - งบอุดหนุนงบลงทุน - งบอุดหนุนงบดำเนินงาน	เพื่อให้ระบบชลประทานมีความ มีประสิทธิภาพและสามารถ ใช้งานได้ดียิ่งขึ้น	ระบบชลประทาน ๒๑๐๐ เมตร	๑๖๖,๐๐๐	๑๖๖,๐๐๐	๑๖๖,๐๐๐	๑๖๖,๐๐๐	๑๖๖,๐๐๐	จำนวนพื้นที่ชลประทาน ที่ได้ประโยชน์	กรมชลประทาน	
๑๖๖	โครงการพัฒนาระบบชลประทาน - งบอุดหนุนงบดำเนินงาน	เพื่อให้ระบบชลประทานมีความ มีประสิทธิภาพและสามารถ ใช้งานได้ดียิ่งขึ้น	ระบบชลประทาน ๑,๐๐๐ เมตร	๑๖๖,๐๐๐	๑๖๖,๐๐๐	๑๖๖,๐๐๐	๑๖๖,๐๐๐	๑๖๖,๐๐๐	จำนวนพื้นที่ชลประทาน ที่ได้ประโยชน์	กรมชลประทาน	
<b>หมู่ที่ ๑๑ บ้านหนองพยอม</b>											
๑๖๗	โครงการพัฒนาระบบชลประทาน - งบอุดหนุนงบดำเนินงาน	เพื่อให้ระบบชลประทานมีความ มีประสิทธิภาพและสามารถ ใช้งานได้ดียิ่งขึ้น	ระบบชลประทาน ๑,๐๐๐ เมตร	๑๖๖,๐๐๐	๑๖๖,๐๐๐	๑๖๖,๐๐๐	๑๖๖,๐๐๐	๑๖๖,๐๐๐	จำนวนพื้นที่ชลประทาน ที่ได้ประโยชน์	กรมชลประทาน	
<b>หมู่ที่ ๑๒ บ้านโคกสูงน้อย</b>											
๑๖๘	โครงการพัฒนาระบบชลประทาน - งบอุดหนุนงบดำเนินงาน	เพื่อให้ระบบชลประทานมีความ มีประสิทธิภาพและสามารถ ใช้งานได้ดียิ่งขึ้น	ระบบชลประทาน ๑,๐๐๐ เมตร	๑๖๖,๐๐๐	๑๖๖,๐๐๐	๑๖๖,๐๐๐	๑๖๖,๐๐๐	๑๖๖,๐๐๐	จำนวนพื้นที่ชลประทาน ที่ได้ประโยชน์	กรมชลประทาน	

ที่	โครงการ	วัตถุประสงค์	เป้าหมาย (ผลที่คาดว่าจะได้รับ)	งบประมาณ				ตัวชี้วัด (KPI)	ผลลัพธ์ที่คาดหวัง	หน่วยงานรับผิดชอบหลัก
				งบลงทุน (บาท)	งบดำเนินงาน (บาท)	งบอุดหนุน (บาท)	งบดำเนินงาน (บาท)			
<b>หมู่ที่ ๓๓ บ้านบึงทองชัยพัฒนา</b>										
๓๓๐๑	โครงการพัฒนาระบบไฟฟ้า	ติดตั้งไฟฟ้าในครัวเรือนหมู่บ้าน	โครงการพัฒนาระบบไฟฟ้า	๓๖,๐๐๐	๓๖,๐๐๐	๓๖,๐๐๐	๓๖,๐๐๐	จำนวนครัวเรือนที่ได้รับไฟฟ้า	บ้านบึงทองชัยพัฒนา	
๓๓๐๒	โครงการพัฒนาระบบประปา	ติดตั้งประปาหมู่บ้าน	โครงการพัฒนาระบบประปา	๓๖,๐๐๐	๓๖,๐๐๐	๓๖,๐๐๐	๓๖,๐๐๐	จำนวนครัวเรือนที่ได้รับประปา	บ้านบึงทองชัยพัฒนา	
<b>หมู่ที่ ๓๔ บ้านบึงทองชัยพัฒนา</b>										
๓๓๐๓	โครงการพัฒนาระบบไฟฟ้า	ติดตั้งไฟฟ้าในครัวเรือนหมู่บ้าน	โครงการพัฒนาระบบไฟฟ้า	๓๖,๐๐๐	๓๖,๐๐๐	๓๖,๐๐๐	๓๖,๐๐๐	จำนวนครัวเรือนที่ได้รับไฟฟ้า	บ้านบึงทองชัยพัฒนา	
๓๓๐๔	โครงการพัฒนาระบบประปา	ติดตั้งประปาหมู่บ้าน	โครงการพัฒนาระบบประปา	๓๖,๐๐๐	๓๖,๐๐๐	๓๖,๐๐๐	๓๖,๐๐๐	จำนวนครัวเรือนที่ได้รับประปา	บ้านบึงทองชัยพัฒนา	
๓๓๐๕	โครงการพัฒนาระบบไฟฟ้า	ติดตั้งไฟฟ้าในครัวเรือนหมู่บ้าน	โครงการพัฒนาระบบไฟฟ้า	๓๖,๐๐๐	๓๖,๐๐๐	๓๖,๐๐๐	๓๖,๐๐๐	จำนวนครัวเรือนที่ได้รับไฟฟ้า	บ้านบึงทองชัยพัฒนา	
๓๓๐๖	โครงการพัฒนาระบบประปา	ติดตั้งประปาหมู่บ้าน	โครงการพัฒนาระบบประปา	๓๖,๐๐๐	๓๖,๐๐๐	๓๖,๐๐๐	๓๖,๐๐๐	จำนวนครัวเรือนที่ได้รับประปา	บ้านบึงทองชัยพัฒนา	

ที่	โครงการ	วัตถุประสงค์	เป้าหมาย (ผลลัพธ์ของโครงการ)	งบประมาณ					ค่าใช้ (บาท)	ผลการดำเนินงาน
				งบค่า (บาท)	งบค่า (บาท)	งบค่า (บาท)	งบค่า (บาท)	งบค่า (บาท)		
๑๓๖	ศูนย์ส่งเสริมชุมชน	ส่งเสริมและพัฒนาระบบ การผลิตสินค้าชุมชน เพื่อการค้าขาย	พัฒนาให้ชุมชน มีความเข้มแข็ง พร้อมรับมือกับตลาด	๑๓๖,๐๐๐	๑๓๖,๐๐๐	๑๓๖,๐๐๐	๑๓๖,๐๐๐	๑๓๖,๐๐๐	๑๓๖,๐๐๐	<ul style="list-style-type: none"> <li>พัฒนาระบบผลิต</li> <li>พัฒนาระบบ การตลาด</li> <li>พัฒนาระบบ การขนส่ง</li> <li>พัฒนาระบบ การบริการ</li> </ul>
๑๓๗	โครงการพัฒนาระบบ การขนส่งสินค้าชุมชน	พัฒนาระบบขนส่งสินค้า ชุมชนให้มีความสะดวก และปลอดภัย	พัฒนาระบบขนส่งสินค้า ชุมชนให้มีความสะดวก และปลอดภัย	๑๓๖,๐๐๐	๑๓๖,๐๐๐	๑๓๖,๐๐๐	๑๓๖,๐๐๐	๑๓๖,๐๐๐	๑๓๖,๐๐๐	<ul style="list-style-type: none"> <li>พัฒนาระบบขนส่ง</li> <li>พัฒนาระบบ การบริการ</li> <li>พัฒนาระบบ การขนส่ง</li> </ul>
๑๓๘	โครงการพัฒนาระบบ การบริการลูกค้า	พัฒนาระบบบริการลูกค้า ชุมชนให้มีความสะดวก และปลอดภัย	พัฒนาระบบบริการลูกค้า ชุมชนให้มีความสะดวก และปลอดภัย	๑๓๖,๐๐๐	๑๓๖,๐๐๐	๑๓๖,๐๐๐	๑๓๖,๐๐๐	๑๓๖,๐๐๐	๑๓๖,๐๐๐	<ul style="list-style-type: none"> <li>พัฒนาระบบบริการ</li> <li>พัฒนาระบบ การบริการ</li> <li>พัฒนาระบบ การบริการ</li> </ul>
รวม	๑๓๖-๑๓๘			๓๖๖,๐๐๐	๓๖๖,๐๐๐	๓๖๖,๐๐๐	๓๖๖,๐๐๐	๓๖๖,๐๐๐	๓๖๖,๐๐๐	







ที่	โครงการ	วัตถุประสงค์	เป้าหมาย (แยกคิดต่อโครงการ)	งบขออนุมัติ				งบที่ได้รับ (บาท)	ผลสัมฤทธิ์ที่คาดหวัง จะได้รับ	หมายเหตุ วันที่ครบรอบสิ้นปี
				งบข้อ ๖ (บาท)	งบข้อ ๗ (บาท)	งบข้อ ๘ (บาท)	งบข้อ ๙ (บาท)			
๓๓	โครงการบูรณาการส่งเสริมผลิตภัณฑ์ การพัฒนาศูนย์การเรียนรู้ 3 อำเภอต้นแบบเกษตร สำราญยั่งยืน	แปรรูปผลไม้เกษตรจาก 3 อำเภอ ในกรรมสิทธิ์เกษตรกรในโครงการ สู่ชุมชน	ศูนย์ศึกษาฯ สมอพิมาย ศูนย์แปลงเรียนรู้เกษตรต้นแบบ ณ ศูนย์ศึกษาฯ	-	-	-	-	บูรณาการเชื่อมโยงเครือข่าย และความช่วยเหลือ จากรัฐบาลมีได้ ไปเสนอขอ การขอเงิน	ส่วนนี้ยังไม่ -	
รวม	๓๓ โครงการ	-	-	๑,๑๓๕,๐๐๐	๑,๑๓๕,๐๐๐	๑,๑๓๕,๐๐๐	๑,๑๓๕,๐๐๐	-	-	

รายละเอียดโครงการพัฒนา  
แผนพัฒนาท้องถิ่น (พ.ศ. ๒๕๖๖ - ๒๕๗๐)  
องค์การบริหารส่วนตำบลโคกกลาง

งบ ๖๖ ๓. ๐๒

- ก. บุคลากรพัฒนาจังหวัดที่ ๑ ตำบลยี่งอก
- ข. บุคลากรพัฒนาขององค์กรปกครองส่วนท้องถิ่นเขตจังหวัดที่ ๔ การพัฒนาขีดสมรรถนะองค์กร
- ๕. ยุทธศาสตร์การพัฒนาเขตลุ่มน้ำโคกกลาง

แผนงานบริหารงานทั่วไป

ที่	โครงการ	วัตถุประสงค์	เป้าหมาย (ผลผลิตของโครงการ)	งบประมาณ				ตัวชี้วัด (KPI)	ผลลัพธ์ที่คาดว่าจะได้รับ	หน่วยงาน รับผิดชอบหลัก
				๒๕๖๖ (บาท)	๒๕๖๗ (บาท)	๒๕๖๘ (บาท)	๒๕๖๙ (บาท)			
๓	โครงการจัดทำแผนเพื่อวิเคราะห์และจัดทำพื้นที่เสี่ยงภัยพิบัติ	เพื่อศึกษาวิเคราะห์พื้นที่เสี่ยงภัยพิบัติและจัดทำแผนป้องกันและบรรเทาผลกระทบ	พื้นที่เสี่ยงภัยพิบัติ ๑ แห่ง	๒๕๖๖ (บาท)	๒๕๖๗ (บาท)	๒๕๖๘ (บาท)	๒๕๖๙ (บาท)	จำนวนพื้นที่เสี่ยงภัยพิบัติที่ได้รับการวิเคราะห์และจัดทำแผนป้องกันและบรรเทาผลกระทบ	กองช่าง	
๔	โครงการประชุมเพื่อรับฟังความคิดเห็นและจัดทำแผนพัฒนาท้องถิ่น	เพื่อรับฟังความคิดเห็นและจัดทำแผนพัฒนาท้องถิ่น	การประชุมรับฟังความคิดเห็น ๑ ครั้ง	๒๕๖๖ (บาท)	๒๕๖๗ (บาท)	๒๕๖๘ (บาท)	๒๕๖๙ (บาท)	การประชุมรับฟังความคิดเห็นและจัดทำแผนพัฒนาท้องถิ่น	กองช่าง	
รวม	๓ โครงการ	-	-	๒๕๖๖ (บาท)	๒๕๖๗ (บาท)	๒๕๖๘ (บาท)	๒๕๖๙ (บาท)	-	-	

รายละเอียดโครงการพัฒนา

แผนพัฒนาท้องถิ่น (พ.ศ. ๒๕๖๖ - ๒๕๗๐)

องค์การบริหารส่วนตำบลโคกกลาง

ก. ยุทธศาสตร์พัฒนาจังหวัดที่ ๒ ด้านสังคมและคุณภาพชีวิต

ข. ยุทธศาสตร์การพัฒนาขององค์กรปกครองส่วนท้องถิ่นแม่แจ่มจังหวัดที่ ๔ การพัฒนาขีดสมรรถนะองค์กร

๕. ยุทธศาสตร์การพัฒนาขีดสมรรถนะองค์กร

แผนงานคณะและชุมชน

ที่	โครงการ	วัตถุประสงค์	เป้าหมาย (เมตริกของโครงการ)	งบประมาณ				ตัวชี้วัด (KPI)	ผลสัมฤทธิ์ต่อค่า จะได้รับ	หน่วยงาน รับผิดชอบหลัก
				๒๕๖๖ (บาท)	๒๕๖๗ (บาท)	๒๕๖๘ (บาท)	๒๕๖๙ (บาท)			
๑.	โครงการส่งเสริมความรู้เกี่ยวกับ พระราชบัญญัติคุ้มครองผู้บริโภค แก่ประชาชนในพื้นที่ ๖ ตำบล	เพื่อให้ประชาชนในพื้นที่ ๖ ตำบลที่ร้องเรียนเกี่ยวกับ การคุ้มครองผู้บริโภค สามารถ เข้าถึง	ประชาชนที่ร้องเรียนเพิ่มขึ้น ผู้ร้องเรียน สามารถเข้าถึง ศาลากลาง	๕๐,๐๐๐	๕๐,๐๐๐	๕๐,๐๐๐	๕๐,๐๐๐	ร้อยละ ๘๐ ของพื้นที่ ที่ร้องเรียนได้รับการ ช่วยเหลือ ปีพ.๒๕๖๖	กองส่งเสริม สุขภาพ สาธารณสุข อำเภอแม่แจ่ม	
รวม	๑. โครงการ	-	-	๕๐,๐๐๐	๕๐,๐๐๐	๕๐,๐๐๐	๕๐,๐๐๐	-	-	

รายละเอียดโครงการพัฒนา

แผนพัฒนาท้องถิ่น (พ.ศ. ๒๕๖๖ - ๒๕๗๐)

องค์การบริหารส่วนตำบลโกกกลาง

ก. ยุทธศาสตร์พัฒนางังหวัดที่ ๒ ด้านสังคมและคุณภาพชีวิต

ข. ยุทธศาสตร์ทรัพยากรธรรมชาติและสิ่งแวดล้อมขององค์การบริหารส่วนท้องถิ่นที่ ๔ การพัฒนาขีดความสามารถขององค์กร

๕. ยุทธศาสตร์การพัฒนาศักยภาพขององค์กร

แผนงานอุตสาหกรรมและการโยธา

ที่	โครงการ	วัตถุประสงค์	เป้าหมาย (ผลสัมฤทธิ์ของโครงการ)	งบประมาณ				ตัวชี้วัด (KPI)	ผลสัมฤทธิ์ที่คาดหวัง จะได้รับ	หน่วยงาน รับผิดชอบหลัก
				๒๕๖๖ (บาท)	๒๕๖๗ (บาท)	๒๕๖๘ (บาท)	๒๕๖๙ (บาท)			
๑	โครงการขุดลอกคูคลองบริเวณ วัดบ้านดอน	เพื่อปรับปรุงคูคลอง บริเวณวัดบ้านดอน	- ปรับปรุงคูคลองวัดบ้านดอน - ปรับปรุงคูคลองวัดบ้านดอน	๑๕๐,๐๐๐ (บาท)	๑๕๐,๐๐๐ (บาท)	๑๕๐,๐๐๐ (บาท)	๑๕๐,๐๐๐ (บาท)	ได้มาตรฐานการขุดลอกคูคลอง ตามมาตรฐาน	สภาพคูคลอง สะอาด	เทศบาล เมืองโกกกลาง
๒	โครงการขุดลอกคูคลองบริเวณ วัดบ้านดอน	เพื่อปรับปรุงคูคลอง บริเวณวัดบ้านดอน	๑. ปรับปรุงคูคลองวัดบ้านดอน ๒. ปรับปรุงคูคลองวัดบ้านดอน	๑๐๐,๐๐๐ (บาท)	-	-	-	๑. สภาพคูคลองวัดบ้านดอน ดีขึ้น ๒. มีคูคลองที่สะอาดและ ปลอดภัย	๑. สภาพคูคลองวัดบ้านดอน ดีขึ้น ๒. มีคูคลองที่สะอาดและ ปลอดภัย	เทศบาล เมืองโกกกลาง
๓	โครงการขุดลอกคูคลองบริเวณ วัดบ้านดอน	เพื่อปรับปรุงคูคลอง บริเวณวัดบ้านดอน	๑. ปรับปรุงคูคลองวัดบ้านดอน ๒. ปรับปรุงคูคลองวัดบ้านดอน	๑๐๐,๐๐๐ (บาท)	-	-	-	๑. สภาพคูคลองวัดบ้านดอน ดีขึ้น ๒. มีคูคลองที่สะอาดและ ปลอดภัย	๑. สภาพคูคลองวัดบ้านดอน ดีขึ้น ๒. มีคูคลองที่สะอาดและ ปลอดภัย	เทศบาล เมืองโกกกลาง
๔	โครงการขุดลอกคูคลองบริเวณ วัดบ้านดอน	เพื่อปรับปรุงคูคลอง บริเวณวัดบ้านดอน	๑. ปรับปรุงคูคลองวัดบ้านดอน ๒. ปรับปรุงคูคลองวัดบ้านดอน	๑๐๐,๐๐๐ (บาท)	-	-	-	๑. สภาพคูคลองวัดบ้านดอน ดีขึ้น ๒. มีคูคลองที่สะอาดและ ปลอดภัย	๑. สภาพคูคลองวัดบ้านดอน ดีขึ้น ๒. มีคูคลองที่สะอาดและ ปลอดภัย	เทศบาล เมืองโกกกลาง





ที่	โครงการ	วัตถุประสงค์	เป้าหมาย (ผลผลิตของโครงการ)	งบประมาณ					ตัวชี้วัด (KPI)	แหล่งที่มาของเงิน	หน่วยงาน รับผิดชอบหลัก
				งบดำเนินงาน (บาท)	งบอุดหนุน (บาท)	งบลงทุน (บาท)	งบเงินอุดหนุน (บาท)	งบเงินยืม (บาท)			
๓๑	โครงการรณรงค์ปรับปรุงสิ่งแวดล้อม บริเวณรอบๆ ศาลากลางจังหวัดขอนแก่น (๒๕๖๕ - ๒๕๖๗) ๓๐๓,๖๖๖.๖๖	มีพื้นที่สะอาด ไร้กลิ่น ไร้เสียงรบกวน	งบประมาณ (ผลผลิตของโครงการ) งบดำเนินงาน ๓๐๓,๖๖๖.๖๖ บาท งบอุดหนุน ๐ บาท งบลงทุน ๐ บาท งบเงินอุดหนุน ๐ บาท งบเงินยืม ๐ บาท	๓๐๓,๖๖๖	-	-	-	-	มีพื้นที่สะอาด ไร้กลิ่น ไร้เสียงรบกวน	งบดำเนินงาน	
๓๒	โครงการปรับปรุงพื้นที่ ๓๓๓,๖๖๖.๖๖ งบดำเนินงาน ๓๓๓,๖๖๖.๖๖	เพื่อปรับปรุงพื้นที่ บริเวณรอบๆ ศาลากลางจังหวัดขอนแก่น	งบดำเนินงาน ๓๓๓,๖๖๖.๖๖ บาท	๓๓๓,๖๖๖	-	-	-	-	การปรับปรุงพื้นที่บริเวณ รอบๆ ศาลากลางจังหวัดขอนแก่น	งบดำเนินงาน	
๓๓	โครงการปรับปรุงพื้นที่ ๓๓๓,๖๖๖.๖๖ งบดำเนินงาน ๓๓๓,๖๖๖.๖๖	เพื่อปรับปรุงพื้นที่ บริเวณรอบๆ ศาลากลางจังหวัดขอนแก่น	งบดำเนินงาน ๓๓๓,๖๖๖.๖๖ บาท	๓๓๓,๖๖๖	-	-	-	-	การปรับปรุงพื้นที่บริเวณ รอบๆ ศาลากลางจังหวัดขอนแก่น	งบดำเนินงาน	
๓๔	โครงการปรับปรุงพื้นที่ ๓๓๓,๖๖๖.๖๖ งบดำเนินงาน ๓๓๓,๖๖๖.๖๖	เพื่อปรับปรุงพื้นที่ บริเวณรอบๆ ศาลากลางจังหวัดขอนแก่น	งบดำเนินงาน ๓๓๓,๖๖๖.๖๖ บาท	๓๓๓,๖๖๖	-	-	-	-	การปรับปรุงพื้นที่บริเวณ รอบๆ ศาลากลางจังหวัดขอนแก่น	งบดำเนินงาน	
๓๕	โครงการปรับปรุงพื้นที่ ๓๓๓,๖๖๖.๖๖ งบดำเนินงาน ๓๓๓,๖๖๖.๖๖	เพื่อปรับปรุงพื้นที่ บริเวณรอบๆ ศาลากลางจังหวัดขอนแก่น	งบดำเนินงาน ๓๓๓,๖๖๖.๖๖ บาท	๓๓๓,๖๖๖	-	-	-	-	การปรับปรุงพื้นที่บริเวณ รอบๆ ศาลากลางจังหวัดขอนแก่น	งบดำเนินงาน	
๓๖	โครงการปรับปรุงพื้นที่ ๓๓๓,๖๖๖.๖๖ งบดำเนินงาน ๓๓๓,๖๖๖.๖๖	เพื่อปรับปรุงพื้นที่ บริเวณรอบๆ ศาลากลางจังหวัดขอนแก่น	งบดำเนินงาน ๓๓๓,๖๖๖.๖๖ บาท	๓๓๓,๖๖๖	-	-	-	-	การปรับปรุงพื้นที่บริเวณ รอบๆ ศาลากลางจังหวัดขอนแก่น	งบดำเนินงาน	



ที่	โครงการ	วัตถุประสงค์	เป้าหมาย (เหตุผลเชิงโครงการ)	งบประมาณ					ตัวชี้วัด (KPI)	ผลลัพธ์ที่คาดหวัง	หน่วยงานรับผิดชอบหลัก
				งบจ.๖๖ (บาท)	งบจ.๖๗ (บาท)	งบจ.๖๘ (บาท)	งบจ.๖๙ (บาท)	งบจ.๗๐ (บาท)			
๖๑	โครงการฟื้นฟูสภาพดินและน้ำบาดาล บนพื้นที่ ๓๓๖๖ ไร่ ๓๓๖๖ ไร่	เพื่อฟื้นฟูดินและน้ำบาดาล บนพื้นที่ ๓๓๖๖ ไร่ ๓๓๖๖ ไร่	บริษัท ๓๓๖๖ จำกัด ๓๓๖๖ ไร่ ๓๓๖๖ ไร่	-	-	๓๓๖๖,๐๐๐	-	-	คุณภาพดินและน้ำบาดาล บนพื้นที่ ๓๓๖๖ ไร่ ๓๓๖๖ ไร่ ดีขึ้น	กรมชลประทาน	
๖๒	โครงการพัฒนาระบบชลประทาน พื้นที่ ๓๓๖๖ ไร่ ๓๓๖๖ ไร่	เพื่อพัฒนาระบบชลประทาน พื้นที่ ๓๓๖๖ ไร่ ๓๓๖๖ ไร่	บริษัท ๓๓๖๖ จำกัด ๓๓๖๖ ไร่ ๓๓๖๖ ไร่	-	-	๓๓๖๖,๐๐๐	-	-	ปริมาณน้ำที่ส่งถึงเกษตรกร ในพื้นที่ ๓๓๖๖ ไร่ ๓๓๖๖ ไร่ เพิ่มขึ้น	กรมชลประทาน	
๖๓	โครงการส่งเสริมการปลูกพืช เศรษฐกิจในพื้นที่ ๓๓๖๖ ไร่ ๓๓๖๖ ไร่	เพื่อส่งเสริมการปลูกพืช เศรษฐกิจในพื้นที่ ๓๓๖๖ ไร่ ๓๓๖๖ ไร่	บริษัท ๓๓๖๖ จำกัด ๓๓๖๖ ไร่ ๓๓๖๖ ไร่	-	-	๓๓๖๖,๐๐๐	-	-	ปริมาณผลผลิตพืชเศรษฐกิจ ในพื้นที่ ๓๓๖๖ ไร่ ๓๓๖๖ ไร่ เพิ่มขึ้น	กรมส่งเสริมการเกษตร	
๖๔	โครงการพัฒนาระบบไฟฟ้า ในพื้นที่ ๓๓๖๖ ไร่ ๓๓๖๖ ไร่	เพื่อพัฒนาระบบไฟฟ้า ในพื้นที่ ๓๓๖๖ ไร่ ๓๓๖๖ ไร่	บริษัท ๓๓๖๖ จำกัด ๓๓๖๖ ไร่ ๓๓๖๖ ไร่	-	-	๓๓๖๖,๐๐๐	-	-	ปริมาณไฟฟ้าที่ส่งถึงเกษตรกร ในพื้นที่ ๓๓๖๖ ไร่ ๓๓๖๖ ไร่ เพิ่มขึ้น	กรมการไฟฟ้า	
๖๕	โครงการพัฒนาระบบการดูแลสุขภาพ ในพื้นที่ ๓๓๖๖ ไร่ ๓๓๖๖ ไร่	เพื่อพัฒนาระบบการดูแลสุขภาพ ในพื้นที่ ๓๓๖๖ ไร่ ๓๓๖๖ ไร่	บริษัท ๓๓๖๖ จำกัด ๓๓๖๖ ไร่ ๓๓๖๖ ไร่	-	-	๓๓๖๖,๐๐๐	-	-	ปริมาณเกษตรกรที่สุขภาพดี ในพื้นที่ ๓๓๖๖ ไร่ ๓๓๖๖ ไร่ เพิ่มขึ้น	กรมสาธารณสุข	
๖๖	โครงการพัฒนาระบบการศึกษาระดับ ประถมศึกษาในพื้นที่ ๓๓๖๖ ไร่ ๓๓๖๖ ไร่	เพื่อพัฒนาระบบการศึกษาระดับ ประถมศึกษาในพื้นที่ ๓๓๖๖ ไร่ ๓๓๖๖ ไร่	บริษัท ๓๓๖๖ จำกัด ๓๓๖๖ ไร่ ๓๓๖๖ ไร่	-	-	๓๓๖๖,๐๐๐	-	-	ปริมาณเด็กที่เข้าเรียนในระดับ ประถมศึกษาในพื้นที่ ๓๓๖๖ ไร่ ๓๓๖๖ ไร่ เพิ่มขึ้น	กรมศึกษาธิการ	
๖๗	โครงการพัฒนาระบบการบริการ ประชาชนในพื้นที่ ๓๓๖๖ ไร่ ๓๓๖๖ ไร่	เพื่อพัฒนาระบบการบริการ ประชาชนในพื้นที่ ๓๓๖๖ ไร่ ๓๓๖๖ ไร่	บริษัท ๓๓๖๖ จำกัด ๓๓๖๖ ไร่ ๓๓๖๖ ไร่	-	-	๓๓๖๖,๐๐๐	-	-	ปริมาณประชาชนที่พึงพอใจ ในการใช้บริการในพื้นที่ ๓๓๖๖ ไร่ ๓๓๖๖ ไร่ เพิ่มขึ้น	กรมการปกครอง	
๖๘	โครงการพัฒนาระบบการอนุรักษ์ สิ่งแวดล้อมในพื้นที่ ๓๓๖๖ ไร่ ๓๓๖๖ ไร่	เพื่อพัฒนาระบบการอนุรักษ์ สิ่งแวดล้อมในพื้นที่ ๓๓๖๖ ไร่ ๓๓๖๖ ไร่	บริษัท ๓๓๖๖ จำกัด ๓๓๖๖ ไร่ ๓๓๖๖ ไร่	-	-	๓๓๖๖,๐๐๐	-	-	ปริมาณพื้นที่อนุรักษ์ สิ่งแวดล้อมในพื้นที่ ๓๓๖๖ ไร่ ๓๓๖๖ ไร่ เพิ่มขึ้น	กรมทรัพยากรธรรมชาติและสิ่งแวดล้อม	
๖๙	โครงการพัฒนาระบบการส่งเสริม การค้าขายในพื้นที่ ๓๓๖๖ ไร่ ๓๓๖๖ ไร่	เพื่อพัฒนาระบบการส่งเสริม การค้าขายในพื้นที่ ๓๓๖๖ ไร่ ๓๓๖๖ ไร่	บริษัท ๓๓๖๖ จำกัด ๓๓๖๖ ไร่ ๓๓๖๖ ไร่	-	-	๓๓๖๖,๐๐๐	-	-	ปริมาณการค้าขายในพื้นที่ ๓๓๖๖ ไร่ ๓๓๖๖ ไร่ เพิ่มขึ้น	กรมพาณิชย์	
๗๐	โครงการพัฒนาระบบการส่งเสริม การท่องเที่ยวในพื้นที่ ๓๓๖๖ ไร่ ๓๓๖๖ ไร่	เพื่อพัฒนาระบบการส่งเสริม การท่องเที่ยวในพื้นที่ ๓๓๖๖ ไร่ ๓๓๖๖ ไร่	บริษัท ๓๓๖๖ จำกัด ๓๓๖๖ ไร่ ๓๓๖๖ ไร่	-	-	๓๓๖๖,๐๐๐	-	-	ปริมาณนักท่องเที่ยวที่เข้ามา ในพื้นที่ ๓๓๖๖ ไร่ ๓๓๖๖ ไร่ เพิ่มขึ้น	กรมการท่องเที่ยว	

ที่	โครงการ	วัตถุประสงค์	เป้าหมาย (มอบหมายให้ดำเนินการ)	งบประมาณ					ตัวชี้วัด (KPI)	ผลสัมฤทธิ์ทาง งาน	หน่วยงาน รับผิดชอบ
				งบดำเนินงาน (บาท)	งบดำเนินงาน (บาท)	งบดำเนินงาน (บาท)	งบดำเนินงาน (บาท)	งบดำเนินงาน (บาท)			
๕๘	โครงการส่งเสริมสุขภาพ สสส. สนับสนุนให้ อบต.โคกสูง	เพื่อให้เป็นสถานที่ออกกำลังกาย แก่ประชาชน	งบ ๑๐๐,๐๐๐ บาท งบ ๑๐๐,๐๐๐ บาท งบ ๑๐๐,๐๐๐ บาท มีเงินอุดหนุนงบส่งเสริมสุขภาพ งบ ๑๐๐,๐๐๐ บาท	-	-	-	-	-	มีสถานที่ออกกำลังกาย ที่ประชาชนสามารถเข้าถึง ได้ง่าย และมีความปลอดภัย เพียงพอ	อบต.สูง	
๕๙	โครงการปรับปรุง ถนนสุขุมวิท สายเก่า (๖.๕๐๖-๖.๕๑๓)	เพื่อปรับปรุงสภาพจราจร ความสะอาด	งบ ๕ ล้านบาท	-	-	-	-	-	ประชาชนได้รับความสะดวก ในการเดินทาง	อบต.สูง	
๖๐	โครงการปรับปรุงถนนสาย สุขุมวิทสายเก่า	เพื่อให้เป็นสถานที่ออกกำลังกาย แก่ประชาชน	งบ ๑๐๐,๐๐๐ บาท งบ ๑๐๐,๐๐๐ บาท งบ ๑๐๐,๐๐๐ บาท มีเงินอุดหนุนงบส่งเสริมสุขภาพ งบ ๑๐๐,๐๐๐ บาท	-	-	-	-	-	มีสถานที่ออกกำลังกาย ที่ประชาชนสามารถเข้าถึง ได้ง่าย และมีความปลอดภัย เพียงพอ	อบต.สูง	
๖๑	โครงการส่งเสริมสุขภาพ สสส. สนับสนุนให้ อบต.โคกสูง	เพื่อให้เป็นสถานที่ออกกำลังกาย แก่ประชาชน	งบ ๑๐๐,๐๐๐ บาท งบ ๑๐๐,๐๐๐ บาท งบ ๑๐๐,๐๐๐ บาท มีเงินอุดหนุนงบส่งเสริมสุขภาพ งบ ๑๐๐,๐๐๐ บาท	-	-	-	-	-	มีสถานที่ออกกำลังกาย ที่ประชาชนสามารถเข้าถึง ได้ง่าย และมีความปลอดภัย เพียงพอ	อบต.สูง	
๖๒	โครงการปรับปรุงถนนสาย สุขุมวิทสายเก่า	เพื่อให้เป็นสถานที่ออกกำลังกาย แก่ประชาชน	งบ ๑๐๐,๐๐๐ บาท งบ ๑๐๐,๐๐๐ บาท งบ ๑๐๐,๐๐๐ บาท มีเงินอุดหนุนงบส่งเสริมสุขภาพ งบ ๑๐๐,๐๐๐ บาท	-	-	-	-	-	มีสถานที่ออกกำลังกาย ที่ประชาชนสามารถเข้าถึง ได้ง่าย และมีความปลอดภัย เพียงพอ	อบต.สูง	
๖๓	โครงการปรับปรุงถนนสาย สุขุมวิทสายเก่า	เพื่อให้เป็นสถานที่ออกกำลังกาย แก่ประชาชน	งบ ๑๐๐,๐๐๐ บาท งบ ๑๐๐,๐๐๐ บาท งบ ๑๐๐,๐๐๐ บาท มีเงินอุดหนุนงบส่งเสริมสุขภาพ งบ ๑๐๐,๐๐๐ บาท	-	-	-	-	-	มีสถานที่ออกกำลังกาย ที่ประชาชนสามารถเข้าถึง ได้ง่าย และมีความปลอดภัย เพียงพอ	อบต.สูง	
๖๔	โครงการปรับปรุงถนนสาย สุขุมวิทสายเก่า	เพื่อให้เป็นสถานที่ออกกำลังกาย แก่ประชาชน	งบ ๑๐๐,๐๐๐ บาท งบ ๑๐๐,๐๐๐ บาท งบ ๑๐๐,๐๐๐ บาท มีเงินอุดหนุนงบส่งเสริมสุขภาพ งบ ๑๐๐,๐๐๐ บาท	-	-	-	-	-	มีสถานที่ออกกำลังกาย ที่ประชาชนสามารถเข้าถึง ได้ง่าย และมีความปลอดภัย เพียงพอ	อบต.สูง	
๖๕	โครงการปรับปรุงถนนสาย สุขุมวิทสายเก่า	เพื่อให้เป็นสถานที่ออกกำลังกาย แก่ประชาชน	งบ ๑๐๐,๐๐๐ บาท งบ ๑๐๐,๐๐๐ บาท งบ ๑๐๐,๐๐๐ บาท มีเงินอุดหนุนงบส่งเสริมสุขภาพ งบ ๑๐๐,๐๐๐ บาท	-	-	-	-	-	มีสถานที่ออกกำลังกาย ที่ประชาชนสามารถเข้าถึง ได้ง่าย และมีความปลอดภัย เพียงพอ	อบต.สูง	
รวม			๒,๓๓๖,๐๐๐	๒,๓๓๖,๐๐๐	๒,๓๓๖,๐๐๐	๒,๓๓๖,๐๐๐	๒,๓๓๖,๐๐๐	๒,๓๓๖,๐๐๐			

รายละเอียดโครงการพัฒนา:

ที่ย้ำความจำเป็นพัฒนาหมู่บ้านและชุมชนพัฒนาชุมชน

แบบ ก. ๐๒/๓

พ.ศ. ๒๕๖๒ - ๒๕๗๐

องค์การบริหารส่วนตำบลโลกกลาง

ก. ยุทธศาสตร์พัฒนาจังหวัดที่ ๑ ด้านเศรษฐกิจ

ข. ยุทธศาสตร์การพัฒนาขององค์กรปกครองส่วนท้องถิ่นในเขตจังหวัดที่ ๓ การพัฒนาเกษตรกรรมและอุตสาหกรรม

๓. ยุทธศาสตร์การพัฒนาเกษตรกรรมและอุตสาหกรรมบางซอ

แผนงานอุตสาหกรรมและการโยธา

ปี	โครงการ	วัตถุประสงค์	เป้าหมาย (งบจัดสรร/ปีงบประมาณ)	งบประมาณ			ตัวชี้วัด (KPI)	แหล่งที่มาของ งบอุดหนุน	หน่วยงาน รับผิดชอบหลัก
				๒๕๖๒ (บาท)	๒๕๖๓ (บาท)	๒๕๖๔ (บาท)			
<b>หมู่ที่ ๑ บ้านโคกขาม</b>									
๑	โครงการก่อสร้างถนนลาดยาง พหลโยธิน หมู่ที่ ๑ บ้านโคกขาม ตำบลโคกขาม อำเภอโคกสูง จังหวัดบุรีรัมย์	เพื่อให้ประชาชนมีสัญจร วิถีชีวิตที่ดีขึ้น	๑๖๖,๐๐๐ บาท	๑๖๖,๐๐๐ (บาท)	๑๖๖,๐๐๐ (บาท)	๑๖๖,๐๐๐ (บาท)	ปริมาณความยาวถนนลาดยาง ที่สร้างขึ้น	งบอุดหนุน งบกลาง	อปท. อปท.
<b>หมู่ที่ ๒ บ้านโคกสูง</b>									
๒	โครงการก่อสร้างถนนลาดยาง หมู่ที่ ๒ บ้านโคกสูง ตำบลโคกสูง อำเภอโคกสูง จังหวัดบุรีรัมย์	เพื่อให้ประชาชนมีสัญจร วิถีชีวิตที่ดีขึ้น	๑๖๖,๐๐๐ บาท	๑๖๖,๐๐๐ (บาท)	๑๖๖,๐๐๐ (บาท)	๑๖๖,๐๐๐ (บาท)	ปริมาณความยาวถนนลาดยาง ที่สร้างขึ้น	งบอุดหนุน งบกลาง	อปท. อปท.
๓	โครงการก่อสร้างถนนลาดยาง หมู่ที่ ๓ บ้านโคกสูง ตำบลโคกสูง อำเภอโคกสูง จังหวัดบุรีรัมย์	เพื่อให้ประชาชนมีสัญจร วิถีชีวิตที่ดีขึ้น	๑๖๖,๐๐๐ บาท	๑๖๖,๐๐๐ (บาท)	๑๖๖,๐๐๐ (บาท)	๑๖๖,๐๐๐ (บาท)	ปริมาณความยาวถนนลาดยาง ที่สร้างขึ้น	งบอุดหนุน งบกลาง	อปท. อปท.



ที่	โครงการ	วัตถุประสงค์	เป้าหมาย (หน่วย)	งบประมาณ				ปีงบประมาณ (พ.ศ.)	ผู้รับผิดชอบ	สถานที่	ชนิดของโครงการ	ระยะเวลา (ปี)	หน่วยงาน	ปีงบประมาณ (พ.ศ.)
				งบดำเนินงาน	งบอุดหนุน	งบยืมเงิน	งบเงินอุดหนุน							
<b>หมู่ที่ ๕ บ้านหนองขี้เหล็ก</b>														
๑	โครงการส่งเสริมอาชีพการเกษตร	เพื่อให้เกษตรกรมีรายได้	๑๐๐ ราย	๑๐๐,๐๐๐	๑๐๐,๐๐๐	-	-	นายสมชาย ใจดี	บ้านหนองขี้เหล็ก	ส่งเสริมอาชีพการเกษตร	๑ ปี	เทศบาลตำบลหนองขี้เหล็ก	๒๕๖๕	
๒	โครงการส่งเสริมอาชีพการเกษตร	เพื่อให้เกษตรกรมีรายได้	๑๐๐ ราย	๑๐๐,๐๐๐	๑๐๐,๐๐๐	-	-	นายสมชาย ใจดี	บ้านหนองขี้เหล็ก	ส่งเสริมอาชีพการเกษตร	๑ ปี	เทศบาลตำบลหนองขี้เหล็ก	๒๕๖๕	
<b>หมู่ที่ ๑๐ บ้านหนองขี้เหล็ก</b>														
๓๐	โครงการส่งเสริมอาชีพการเกษตร	เพื่อให้เกษตรกรมีรายได้	๑๐๐ ราย	๑๐๐,๐๐๐	๑๐๐,๐๐๐	-	-	นายสมชาย ใจดี	บ้านหนองขี้เหล็ก	ส่งเสริมอาชีพการเกษตร	๑ ปี	เทศบาลตำบลหนองขี้เหล็ก	๒๕๖๕	
๓๑	โครงการส่งเสริมอาชีพการเกษตร	เพื่อให้เกษตรกรมีรายได้	๑๐๐ ราย	๑๐๐,๐๐๐	๑๐๐,๐๐๐	-	-	นายสมชาย ใจดี	บ้านหนองขี้เหล็ก	ส่งเสริมอาชีพการเกษตร	๑ ปี	เทศบาลตำบลหนองขี้เหล็ก	๒๕๖๕	
<b>หมู่ที่ ๑๑ บ้านหนองขี้เหล็ก</b>														
๓๒	โครงการส่งเสริมอาชีพการเกษตร	เพื่อให้เกษตรกรมีรายได้	๑๐๐ ราย	๑๐๐,๐๐๐	๑๐๐,๐๐๐	-	-	นายสมชาย ใจดี	บ้านหนองขี้เหล็ก	ส่งเสริมอาชีพการเกษตร	๑ ปี	เทศบาลตำบลหนองขี้เหล็ก	๒๕๖๕	
๓๓	โครงการส่งเสริมอาชีพการเกษตร	เพื่อให้เกษตรกรมีรายได้	๑๐๐ ราย	๑๐๐,๐๐๐	๑๐๐,๐๐๐	-	-	นายสมชาย ใจดี	บ้านหนองขี้เหล็ก	ส่งเสริมอาชีพการเกษตร	๑ ปี	เทศบาลตำบลหนองขี้เหล็ก	๒๕๖๕	

ที่	โครงการ	วัตถุประสงค์	เป้าหมาย (โดยสังเขป)	งบประมาณ				ตัวชี้วัด (KPI)	แผนที่ชี้เป้าค่า	ที่มาของ	งบเงิน
				งบเงิน (บาท)	งบเงิน (บาท)	งบเงิน (บาท)	งบเงิน (บาท)				
<b>หมู่ที่ ๑๓ - บ้านโคกหนองน้อย</b>											
๑๓	โครงการก่อสร้างถนนลาดยาง	เพื่อให้ได้ถนนลาดยาง	ถนนลาดยาง	๑๕๐,๐๐๐	๑๕๐,๐๐๐	๑๕๐,๐๐๐	๑๕๐,๐๐๐	๑๕๐,๐๐๐	๑๕๐,๐๐๐	๑๕๐,๐๐๐	๑๕๐,๐๐๐
๑๓	โครงการก่อสร้างถนนลาดยาง	เพื่อให้ได้ถนนลาดยาง	ถนนลาดยาง	๑๕๐,๐๐๐	๑๕๐,๐๐๐	๑๕๐,๐๐๐	๑๕๐,๐๐๐	๑๕๐,๐๐๐	๑๕๐,๐๐๐	๑๕๐,๐๐๐	๑๕๐,๐๐๐
<b>หมู่ที่ ๑๓ - บ้านโคกหนองน้อย</b>											
๑๓	โครงการก่อสร้างถนนลาดยาง	เพื่อให้ได้ถนนลาดยาง	ถนนลาดยาง	๑๕๐,๐๐๐	๑๕๐,๐๐๐	๑๕๐,๐๐๐	๑๕๐,๐๐๐	๑๕๐,๐๐๐	๑๕๐,๐๐๐	๑๕๐,๐๐๐	๑๕๐,๐๐๐
๑๓	โครงการก่อสร้างถนนลาดยาง	เพื่อให้ได้ถนนลาดยาง	ถนนลาดยาง	๑๕๐,๐๐๐	๑๕๐,๐๐๐	๑๕๐,๐๐๐	๑๕๐,๐๐๐	๑๕๐,๐๐๐	๑๕๐,๐๐๐	๑๕๐,๐๐๐	๑๕๐,๐๐๐
<b>หมู่ที่ ๑๓ - บ้านโคกหนองน้อย</b>											
๑๓	โครงการก่อสร้างถนนลาดยาง	เพื่อให้ได้ถนนลาดยาง	ถนนลาดยาง	๑๕๐,๐๐๐	๑๕๐,๐๐๐	๑๕๐,๐๐๐	๑๕๐,๐๐๐	๑๕๐,๐๐๐	๑๕๐,๐๐๐	๑๕๐,๐๐๐	๑๕๐,๐๐๐
๑๓	โครงการก่อสร้างถนนลาดยาง	เพื่อให้ได้ถนนลาดยาง	ถนนลาดยาง	๑๕๐,๐๐๐	๑๕๐,๐๐๐	๑๕๐,๐๐๐	๑๕๐,๐๐๐	๑๕๐,๐๐๐	๑๕๐,๐๐๐	๑๕๐,๐๐๐	๑๕๐,๐๐๐
<b>หมู่ที่ ๑๓ - บ้านโคกหนองน้อย</b>											
๑๓	โครงการก่อสร้างถนนลาดยาง	เพื่อให้ได้ถนนลาดยาง	ถนนลาดยาง	๑๕๐,๐๐๐	๑๕๐,๐๐๐	๑๕๐,๐๐๐	๑๕๐,๐๐๐	๑๕๐,๐๐๐	๑๕๐,๐๐๐	๑๕๐,๐๐๐	๑๕๐,๐๐๐
๑๓	โครงการก่อสร้างถนนลาดยาง	เพื่อให้ได้ถนนลาดยาง	ถนนลาดยาง	๑๕๐,๐๐๐	๑๕๐,๐๐๐	๑๕๐,๐๐๐	๑๕๐,๐๐๐	๑๕๐,๐๐๐	๑๕๐,๐๐๐	๑๕๐,๐๐๐	๑๕๐,๐๐๐

ที่	โครงการ	วัตถุประสงค์	เป้าหมาย (เกณฑ์ของโครงการ)	งบประมาณ				ตัวชี้วัด (KPI)	ผลลัพธ์ที่คาดหวัง	ขั้นตอน โครงการ	ระยะเวลา ประเมินผล
				งบรวม (บาท)	งบรวม (บาท)	งบรวม (บาท)	งบรวม (บาท)				
๑๑.	โครงการพัฒนาระบบสารสนเทศ เพื่อเพิ่มประสิทธิภาพการทำงาน และลดต้นทุนการดำเนินงาน	พัฒนาระบบสารสนเทศ ที่ทันสมัยและปลอดภัย เพื่อเพิ่มประสิทธิภาพการทำงาน และลดต้นทุนการดำเนินงาน	เพิ่มประสิทธิภาพการทำงาน และลดต้นทุนการดำเนินงาน	1,500,000	1,500,000	1,500,000	1,500,000	เพิ่มประสิทธิภาพการทำงาน และลดต้นทุนการดำเนินงาน	ดำเนินการอย่างต่อเนื่อง	3 เดือน	
รวม											
๑๒.	โครงการพัฒนาระบบสารสนเทศ เพื่อเพิ่มประสิทธิภาพการทำงาน และลดต้นทุนการดำเนินงาน	พัฒนาระบบสารสนเทศ ที่ทันสมัยและปลอดภัย เพื่อเพิ่มประสิทธิภาพการทำงาน และลดต้นทุนการดำเนินงาน	เพิ่มประสิทธิภาพการทำงาน และลดต้นทุนการดำเนินงาน	1,500,000	1,500,000	1,500,000	1,500,000	เพิ่มประสิทธิภาพการทำงาน และลดต้นทุนการดำเนินงาน	ดำเนินการอย่างต่อเนื่อง	3 เดือน	
รวม											

รายละเอียดโครงการพัฒนา

ร.ร. น. ๕, ๖๒๖/๕

ที่นำมาจากแผนพัฒนาหมู่บ้านและแผนพัฒนาชุมชน

พ.ศ. ๒๕๖๖ - ๒๕๗๐

องค์การบริหารส่วนตำบลโพนกลาง

๑. ยุทธศาสตร์พัฒนาจังหวัดที่ ๓ ด้านเศรษฐกิจ

๒. ยุทธศาสตร์การพัฒนาขององค์กรปกครองส่วนท้องถิ่นในเขตจังหวัดที่ ๒ การพัฒนาการท่องเที่ยวและกีฬา

๓. ยุทธศาสตร์ที่สามารถเสริมสร้างศักยภาพในเชิงเกษตรกรรมและความสงบเรียบร้อย

แผนงานยุทธศาสตร์กรมและกรมโยธา

ปี	โครงการ	วัตถุประสงค์	(เป้าหมาย (รายละเอียดโครงการ)	งบประมาณ			ตัวชี้วัด (KPI)	สถานที่ที่คาดว่าจะได้รับ	ที่มาของโครงการ	หน่วยงานรับผิดชอบหลัก
				๒๕๖๖ (บาท)	๒๕๖๗ (บาท)	๒๕๖๘ (บาท)				
<b>หมู่ที่ ๑ บ้านโพนกลาง</b>										
๑	โครงการรณรงค์การปลูกพืชผักปลอดสารพิษ	เพื่อให้เกษตรกรในชุมชนสามารถผลิตและจำหน่ายผลผลิตของตนเองได้	ส่งเสริมเกษตรกรในชุมชนให้สามารถผลิตและจำหน่ายผลผลิตของตนเองได้	๒๕๖๖-๒๕๖๗	๒๕๖๗-๒๕๖๘	๒๕๖๘-๒๕๖๙	ร้อยละ ๑๐ ของเกษตรกรในชุมชนสามารถผลิตและจำหน่ายผลผลิตของตนเองได้	โรงเรียนบ้านโพนกลาง	กรมส่งเสริมการเกษตร	หน่วยงาน
<b>หมู่ที่ ๒ บ้านโพนชัย</b>										
๑	โครงการรณรงค์การปลูกพืชผักปลอดสารพิษ	เพื่อให้เกษตรกรในชุมชนสามารถผลิตและจำหน่ายผลผลิตของตนเองได้	ส่งเสริมเกษตรกรในชุมชนให้สามารถผลิตและจำหน่ายผลผลิตของตนเองได้	๒๕๖๖-๒๕๖๗	๒๕๖๗-๒๕๖๘	๒๕๖๘-๒๕๖๙	ร้อยละ ๑๐ ของเกษตรกรในชุมชนสามารถผลิตและจำหน่ายผลผลิตของตนเองได้	โรงเรียนบ้านโพนชัย	กรมส่งเสริมการเกษตร	หน่วยงาน



ที่	โครงการ	วัตถุประสงค์	เป้าหมาย (เกณฑ์ของโครงการ)	งบประมาณ					ตัวชี้วัด (KPI)	ผลการดำเนินงาน	หมายเหตุ
				งบประมาณ							
				งบดำเนินงาน (บาท)	งบอุดหนุน (บาท)	งบลงทุน (บาท)	งบอุดหนุน (บาท)	งบอุดหนุน (บาท)			
งบปี ๒๕๖๓											
๑	โครงการส่งเสริมการเกษตร (Project Support)	เพื่อส่งเสริมเกษตรกรให้สามารถเข้าถึงแหล่งทุนและตลาดได้อย่างมีประสิทธิภาพ	เพิ่มผลผลิตทางการเกษตร ๑๐% และสร้างงานใหม่ ๑๐๐ ตำแหน่ง	๑๐,๐๐๐,๐๐๐	๑๐,๐๐๐,๐๐๐	๑๐,๐๐๐,๐๐๐	๑๐,๐๐๐,๐๐๐	๑๐,๐๐๐,๐๐๐	๑๐,๐๐๐,๐๐๐	๑๐,๐๐๐,๐๐๐	๑๐,๐๐๐,๐๐๐
๒	โครงการส่งเสริมการเกษตร (Project Support)	เพื่อส่งเสริมเกษตรกรให้สามารถเข้าถึงแหล่งทุนและตลาดได้อย่างมีประสิทธิภาพ	เพิ่มผลผลิตทางการเกษตร ๑๐% และสร้างงานใหม่ ๑๐๐ ตำแหน่ง	๑๐,๐๐๐,๐๐๐	๑๐,๐๐๐,๐๐๐	๑๐,๐๐๐,๐๐๐	๑๐,๐๐๐,๐๐๐	๑๐,๐๐๐,๐๐๐	๑๐,๐๐๐,๐๐๐	๑๐,๐๐๐,๐๐๐	๑๐,๐๐๐,๐๐๐
๓	โครงการส่งเสริมการเกษตร (Project Support)	เพื่อส่งเสริมเกษตรกรให้สามารถเข้าถึงแหล่งทุนและตลาดได้อย่างมีประสิทธิภาพ	เพิ่มผลผลิตทางการเกษตร ๑๐% และสร้างงานใหม่ ๑๐๐ ตำแหน่ง	๑๐,๐๐๐,๐๐๐	๑๐,๐๐๐,๐๐๐	๑๐,๐๐๐,๐๐๐	๑๐,๐๐๐,๐๐๐	๑๐,๐๐๐,๐๐๐	๑๐,๐๐๐,๐๐๐	๑๐,๐๐๐,๐๐๐	๑๐,๐๐๐,๐๐๐
๔	โครงการส่งเสริมการเกษตร (Project Support)	เพื่อส่งเสริมเกษตรกรให้สามารถเข้าถึงแหล่งทุนและตลาดได้อย่างมีประสิทธิภาพ	เพิ่มผลผลิตทางการเกษตร ๑๐% และสร้างงานใหม่ ๑๐๐ ตำแหน่ง	๑๐,๐๐๐,๐๐๐	๑๐,๐๐๐,๐๐๐	๑๐,๐๐๐,๐๐๐	๑๐,๐๐๐,๐๐๐	๑๐,๐๐๐,๐๐๐	๑๐,๐๐๐,๐๐๐	๑๐,๐๐๐,๐๐๐	๑๐,๐๐๐,๐๐๐
๕	โครงการส่งเสริมการเกษตร (Project Support)	เพื่อส่งเสริมเกษตรกรให้สามารถเข้าถึงแหล่งทุนและตลาดได้อย่างมีประสิทธิภาพ	เพิ่มผลผลิตทางการเกษตร ๑๐% และสร้างงานใหม่ ๑๐๐ ตำแหน่ง	๑๐,๐๐๐,๐๐๐	๑๐,๐๐๐,๐๐๐	๑๐,๐๐๐,๐๐๐	๑๐,๐๐๐,๐๐๐	๑๐,๐๐๐,๐๐๐	๑๐,๐๐๐,๐๐๐	๑๐,๐๐๐,๐๐๐	๑๐,๐๐๐,๐๐๐



ที่	โครงการ	วัตถุประสงค์	เป้าหมาย (แผนก/โครงการ)	งบประมาณ				ผู้จัดทำ (KPI)	ผลสำเร็จที่คาดหวัง	พิจารณา โดย	หน่วยงาน รับผิดชอบหลัก
				งบดำเนินงาน (บาท)	งบดำเนินงาน (บาท)	งบดำเนินงาน (บาท)	งบดำเนินงาน (บาท)				
๑๖๖	โครงการพัฒนาระบบงาน (Software Development) - พัฒนาและปรับปรุงระบบงานภายใน	เพิ่มประสิทธิภาพการทำงาน ลดข้อผิดพลาด และเพิ่มความปลอดภัยของข้อมูล	พัฒนาระบบงานใหม่ ๓ ระบบ และปรับปรุงระบบเดิม ๒ ระบบ	๑,๕๐๐,๐๐๐	๑,๕๐๐,๐๐๐	๑,๕๐๐,๐๐๐	๑,๕๐๐,๐๐๐	ทีมพัฒนาระบบงาน	๑๖๖	กองช่าง	
๑๖๗	โครงการฝึกอบรมบุคลากร (Human Resource Development) - ฝึกอบรมบุคลากรด้านเทคนิค	เพิ่มขีดความสามารถของบุคลากร และสร้างขวัญกำลังใจ	จัดฝึกอบรมเชิงปฏิบัติการ ๑ ครั้ง และอบรมเชิงทฤษฎี ๒ ครั้ง	๓๐๐,๐๐๐	๓๐๐,๐๐๐	๓๐๐,๐๐๐	๓๐๐,๐๐๐	ทีมฝึกอบรม	๑๖๗	กองช่าง	
๑๖๘	โครงการส่งเสริมการดำเนินงาน (Operational Improvement) - ปรับปรุงกระบวนการดำเนินงาน	เพิ่มประสิทธิภาพการดำเนินงาน และลดต้นทุน	ปรับปรุงกระบวนการดำเนินงาน ๑ กระบวนการ และเพิ่มประสิทธิภาพ ๑ กระบวนการ	๒๐๐,๐๐๐	๒๐๐,๐๐๐	๒๐๐,๐๐๐	๒๐๐,๐๐๐	ทีมปรับปรุงกระบวนการ	๑๖๘	กองช่าง	

**งบปี ๖. งบดำเนินงาน**

งบปี ๖. งบดำเนินงาน	งบดำเนินงาน (บาท)	งบดำเนินงาน (บาท)	งบดำเนินงาน (บาท)	งบดำเนินงาน (บาท)	งบดำเนินงาน (บาท)	งบดำเนินงาน (บาท)	งบดำเนินงาน (บาท)
งบปี ๖. งบดำเนินงาน	๑,๕๐๐,๐๐๐	๑,๕๐๐,๐๐๐	๑,๕๐๐,๐๐๐	๑,๕๐๐,๐๐๐	๑,๕๐๐,๐๐๐	๑,๕๐๐,๐๐๐	๑,๕๐๐,๐๐๐
งบปี ๖. งบดำเนินงาน	๓๐๐,๐๐๐	๓๐๐,๐๐๐	๓๐๐,๐๐๐	๓๐๐,๐๐๐	๓๐๐,๐๐๐	๓๐๐,๐๐๐	๓๐๐,๐๐๐
งบปี ๖. งบดำเนินงาน	๒๐๐,๐๐๐	๒๐๐,๐๐๐	๒๐๐,๐๐๐	๒๐๐,๐๐๐	๒๐๐,๐๐๐	๒๐๐,๐๐๐	๒๐๐,๐๐๐

ที่	โครงการ	วัตถุประสงค์	เป้าหมาย (บรรลุตามโครงการ)	งบประมาณ					ตัวชี้วัด (KPI)	แหล่งที่มาของเงิน	หน่วยงานรับผิดชอบหลัก
				งบดำเนินงาน (งบจก.)	งบบริหาร (งบปร.)	งบลงทุน (งบปร.)	งบอุดหนุน (งบปร.)	งบอุดหนุน (งบปร.)			
๑๕	โครงการสนับสนุน Economic Concrete Model ในท้องถิ่นเพื่อส่งเสริมการพัฒนาเศรษฐกิจฐานราก สนับสนุนผู้ประกอบการรายย่อย และส่งเสริมวิสาหกิจขนาดกลางและย่อม	เพื่อให้ผู้ประกอบการรายย่อย มีโอกาสเข้าถึงแหล่งทุนและตลาดได้อย่างมีประสิทธิภาพ	การสนับสนุน EEC Model ใน ๕ จังหวัด ได้แก่ เชียงใหม่ แม่ฮ่องสอน ตาก นครสวรรค์ และอุตรดิตถ์	๑๕,๐๐๐,๐๐๐	๑๐,๐๐๐,๐๐๐	๑๐,๐๐๐,๐๐๐	๑๐,๐๐๐,๐๐๐	๑๐,๐๐๐,๐๐๐	งบอุดหนุน (งบปร.)	กรมส่งเสริมการค้าระหว่างประเทศ	
๑๖	โครงการสนับสนุน Supply Chain Concrete Model ในพื้นที่เกษตรกรรม สนับสนุนเกษตรกรรายย่อย และส่งเสริมวิสาหกิจขนาดกลางและย่อม	เพื่อให้เกษตรกรรายย่อย มีโอกาสเข้าถึงแหล่งทุนและตลาดได้อย่างมีประสิทธิภาพ	การสนับสนุน SC Model ใน ๕ จังหวัด ได้แก่ เชียงใหม่ แม่ฮ่องสอน ตาก นครสวรรค์ และอุตรดิตถ์	๑๕,๐๐๐,๐๐๐	๑๐,๐๐๐,๐๐๐	๑๐,๐๐๐,๐๐๐	๑๐,๐๐๐,๐๐๐	๑๐,๐๐๐,๐๐๐	งบอุดหนุน (งบปร.)	กรมส่งเสริมการค้าระหว่างประเทศ	
๑๗	โครงการสนับสนุน Supply Chain Concrete Model ในพื้นที่อุตสาหกรรม สนับสนุนผู้ประกอบการรายย่อย และส่งเสริมวิสาหกิจขนาดกลางและย่อม	เพื่อให้ผู้ประกอบการรายย่อย มีโอกาสเข้าถึงแหล่งทุนและตลาดได้อย่างมีประสิทธิภาพ	การสนับสนุน SC Model ใน ๕ จังหวัด ได้แก่ เชียงใหม่ แม่ฮ่องสอน ตาก นครสวรรค์ และอุตรดิตถ์	๑๕,๐๐๐,๐๐๐	๑๐,๐๐๐,๐๐๐	๑๐,๐๐๐,๐๐๐	๑๐,๐๐๐,๐๐๐	๑๐,๐๐๐,๐๐๐	งบอุดหนุน (งบปร.)	กรมส่งเสริมการค้าระหว่างประเทศ	
๑๘	โครงการสนับสนุน Supply Chain Concrete Model ในพื้นที่บริการ สนับสนุนผู้ประกอบการรายย่อย และส่งเสริมวิสาหกิจขนาดกลางและย่อม	เพื่อให้ผู้ประกอบการรายย่อย มีโอกาสเข้าถึงแหล่งทุนและตลาดได้อย่างมีประสิทธิภาพ	การสนับสนุน SC Model ใน ๕ จังหวัด ได้แก่ เชียงใหม่ แม่ฮ่องสอน ตาก นครสวรรค์ และอุตรดิตถ์	๑๕,๐๐๐,๐๐๐	๑๐,๐๐๐,๐๐๐	๑๐,๐๐๐,๐๐๐	๑๐,๐๐๐,๐๐๐	๑๐,๐๐๐,๐๐๐	งบอุดหนุน (งบปร.)	กรมส่งเสริมการค้าระหว่างประเทศ	
<b>รวมทั้งหมด</b>											
๑๙	โครงการสนับสนุน Supply Chain Concrete Model ในพื้นที่เกษตรกรรม สนับสนุนเกษตรกรรายย่อย และส่งเสริมวิสาหกิจขนาดกลางและย่อม	เพื่อให้เกษตรกรรายย่อย มีโอกาสเข้าถึงแหล่งทุนและตลาดได้อย่างมีประสิทธิภาพ	การสนับสนุน SC Model ใน ๕ จังหวัด ได้แก่ เชียงใหม่ แม่ฮ่องสอน ตาก นครสวรรค์ และอุตรดิตถ์	๑๕,๐๐๐,๐๐๐	๑๐,๐๐๐,๐๐๐	๑๐,๐๐๐,๐๐๐	๑๐,๐๐๐,๐๐๐	๑๐,๐๐๐,๐๐๐	งบอุดหนุน (งบปร.)	กรมส่งเสริมการค้าระหว่างประเทศ	





ที่	โครงการ	วัตถุประสงค์	เป้าหมาย (ชนิดที่ขอโครงการ)	งบประมาณ				ตัวชี้วัด (KPI)	แหล่งที่มาของเงิน	ที่ดำเนินการ	หน่วยงานรับผิดชอบหลัก
				งบดำเนินงาน (บาท)	งบอุดหนุน (บาท)	งบลงทุน (บาท)	งบกลาง (บาท)				
<b>หมู่ที่ ๑๐- ๒๖ หมู่บ้านในเขตเทศบาล</b>											
๑๖	โครงการส่งเสริมสุขภาพชุมชน (Health Promotion Project) - กิจกรรมส่งเสริมสุขภาพจิตในชุมชน	ส่งเสริมสุขภาพจิตในชุมชน	จัดกิจกรรมส่งเสริมสุขภาพจิตในชุมชน	๑๐๐,๐๐๐	๑๐๐,๐๐๐	๑๐๐,๐๐๐	๑๐๐,๐๐๐	๑๐๐,๐๐๐	งบอุดหนุน (งบฯ)	งบอุดหนุน (งบฯ)	หน่วยงานสาธารณสุข
๑๗	โครงการส่งเสริมอาชีพ (Vocational Training Project) - ฝึกอบรมอาชีพ	ส่งเสริมอาชีพ	จัดฝึกอบรมอาชีพ	๑๐๐,๐๐๐	๑๐๐,๐๐๐	๑๐๐,๐๐๐	๑๐๐,๐๐๐	๑๐๐,๐๐๐	งบอุดหนุน (งบฯ)	งบอุดหนุน (งบฯ)	หน่วยงานพัฒนาชุมชน
๑๘	โครงการส่งเสริมการเกษตร (Agriculture Promotion Project) - ส่งเสริมการเกษตร	ส่งเสริมการเกษตร	จัดส่งเสริมการเกษตร	๑๐๐,๐๐๐	๑๐๐,๐๐๐	๑๐๐,๐๐๐	๑๐๐,๐๐๐	๑๐๐,๐๐๐	งบอุดหนุน (งบฯ)	งบอุดหนุน (งบฯ)	หน่วยงานเกษตร
<b>หมู่ที่ ๑๗ หมู่บ้านในเขตตำบล</b>											
๑๙	โครงการส่งเสริมสุขภาพจิต (Mental Health Project) - สุขภาพจิต	สุขภาพจิต	จัดกิจกรรมสุขภาพจิต	๑๐๐,๐๐๐	๑๐๐,๐๐๐	๑๐๐,๐๐๐	๑๐๐,๐๐๐	๑๐๐,๐๐๐	งบอุดหนุน (งบฯ)	งบอุดหนุน (งบฯ)	หน่วยงานสาธารณสุข
๒๐	โครงการส่งเสริมอาชีพ (Vocational Training Project) - ฝึกอบรมอาชีพ	ส่งเสริมอาชีพ	จัดฝึกอบรมอาชีพ	๑๐๐,๐๐๐	๑๐๐,๐๐๐	๑๐๐,๐๐๐	๑๐๐,๐๐๐	๑๐๐,๐๐๐	งบอุดหนุน (งบฯ)	งบอุดหนุน (งบฯ)	หน่วยงานพัฒนาชุมชน
๒๑	โครงการส่งเสริมการเกษตร (Agriculture Promotion Project) - ส่งเสริมการเกษตร	ส่งเสริมการเกษตร	จัดส่งเสริมการเกษตร	๑๐๐,๐๐๐	๑๐๐,๐๐๐	๑๐๐,๐๐๐	๑๐๐,๐๐๐	๑๐๐,๐๐๐	งบอุดหนุน (งบฯ)	งบอุดหนุน (งบฯ)	หน่วยงานเกษตร







รายละเอียดโครงการพัฒนา

แผนพัฒนาท้องถิ่น (พ.ศ. ๒๕๖๖ - ๒๕๗๐)

สำหรับ โครงการที่เป็นศักยภาพขององค์กรปกครองส่วนท้องถิ่น

องค์การบริหารส่วนตำบลโพนกลาง

ก. ยุทธศาสตร์พัฒนาจังหวัดที่ ๒ ด้านสังคมและคุณภาพชีวิต

ข. ยุทธศาสตร์การพัฒนาขององค์กรปกครองส่วนท้องถิ่นเรื่องด้านโพนกลางและอุตสาหกรรม

๑. ยุทธศาสตร์การพัฒนาคุณภาพชีวิต

แผนงานการเกษตร

ที่	โครงการ	วัตถุประสงค์	เป้าหมาย (ผลผลิตของโครงการ)	งบประมาณ				จังหวัด (KP)	แหล่งที่มาของเงิน จะได้รับ	หน่วยงาน
				๒๕๖๖ (บาท)	๒๕๖๗ (บาท)	๒๕๖๘ (บาท)	๒๕๖๙ (บาท)			
๑	โครงการปลูก พืชไร่	จึงปลูกพืชไร่และผลไม้ ที่ถูกต้องและปลอดภัย แก่ผู้บริโภค	ส่งเสริมเกษตรกรให้ มีรายได้เพิ่มขึ้น โดยลด ต้นทุน	๕,๐๐๐,๐๐๐	๕,๐๐๐,๐๐๐	๕,๐๐๐,๐๐๐	๕,๐๐๐,๐๐๐	มีเงินที่ไปให้เงินอื่น	สำนักงาน ส่งเสริมการ เกษตร	
รวม	๑ โครงการ	-	-	๕,๐๐๐,๐๐๐	๕,๐๐๐,๐๐๐	๕,๐๐๐,๐๐๐	๕,๐๐๐,๐๐๐	-	-	

รายละเอียดโครงการพัฒนา

แผนพัฒนาท้องถิ่น (พ.ศ. ๒๕๖๖ - ๒๕๗๐)

สำหรับ โครงการที่เกินศักยภาพขององค์กรปกครองส่วนท้องถิ่น

องค์การบริหารส่วนตำบลโคกกลาง

ก. ยุทธศาสตร์พัฒนาจังหวัดที่ ๓ ด้วยทรัพยากรมนุษย์และสิ่งแวดล้อม

ข. ยุทธศาสตร์การพัฒนาขององค์กรปกครองส่วนท้องถิ่นในแม่เหล็กจังหวัดที่ ๓ การพัฒนาเกษตรกรรมและอุตสาหกรรม

๓. ยุทธศาสตร์การพัฒนาเกษตรกรรมและอุตสาหกรรมสาขาจริง

แผนงานอุตสาหกรรมและการโยธา

ก.บ.บ. ๗. ๖๒.๖

ที่	โครงการ	วัตถุประสงค์	เป้าหมาย (ยอดจัดของโครงการ)	งบประมาณ			จังหวัด (KPI)	ผลสัมฤทธิ์คาดว่า จะได้รับ	หน่วยงาน รับผิดชอบหลัก
				๒๕๖๖ (บาท)	๒๕๖๗ (บาท)	๒๕๖๘ (บาท)			
<b>หมู่ที่ ๑๓ บ้านโคกกลาง</b>									
๑	โครงการขุดลอกวังแก้ว	เพื่อให้ระบบระบายน้ำไม่เกิดน้ำท่วม - ขุดลอกและเปลี่ยนท่อระบาย	พื้นที่ ๑๖๖ ไร่ ๓๖๖ ม. พื้นที่ ๑ ไร่ ๖๖๖ ม. พื้นที่ ๑๖๖ ไร่ ๓๖๖ ม. พื้นที่ ๑๖๖ ไร่ ๓๖๖ ม. พื้นที่ ๑๖๖ ไร่ ๓๖๖ ม. พื้นที่ ๑๖๖ ไร่ ๓๖๖ ม. พื้นที่ ๑๖๖ ไร่ ๓๖๖ ม.	๓,๕๖๖,๐๐๐	๑,๕๖๖,๐๐๐	๑,๕๖๖,๐๐๐	๓,๕๖๖,๐๐๐	๑,๕๖๖,๐๐๐	๑,๕๖๖,๐๐๐
<b>หมู่ที่ ๑๒ บ้านต้นทุย</b>									
๒	โครงการขุดลอกหนองเม	เพื่อให้ระบบระบายน้ำไม่เกิดน้ำท่วม - ขุดลอกและเปลี่ยนท่อระบาย	พื้นที่ ๑๖๖ ไร่ ๓๖๖ ม. พื้นที่ ๑๖๖ ไร่ ๓๖๖ ม. พื้นที่ ๑๖๖ ไร่ ๓๖๖ ม.	๓,๕๖๖,๐๐๐	๑,๕๖๖,๐๐๐	๑,๕๖๖,๐๐๐	๓,๕๖๖,๐๐๐	๑,๕๖๖,๐๐๐	๑,๕๖๖,๐๐๐
๓	โครงการขุดลอกหนองอ้อย	เพื่อให้ระบบระบายน้ำไม่เกิดน้ำท่วม - ขุดลอกและเปลี่ยนท่อระบาย	พื้นที่ ๑๖๖ ไร่ ๓๖๖ ม. พื้นที่ ๑๖๖ ไร่ ๓๖๖ ม. พื้นที่ ๑๖๖ ไร่ ๓๖๖ ม.	๓,๕๖๖,๐๐๐	๑,๕๖๖,๐๐๐	๑,๕๖๖,๐๐๐	๓,๕๖๖,๐๐๐	๑,๕๖๖,๐๐๐	๑,๕๖๖,๐๐๐

ที่	โครงการ	วัตถุประสงค์	เป้าหมาย (ผลผลิตของโครงการ)	งบประมาณ					ค่าใช้จ่าย (บาท)	แหล่งที่มาของเงิน	หน่วยงาน รับผิดชอบหลัก
				งบอุดหนุน (บาท)	งบดำเนินงาน (บาท)	งบลงทุน (บาท)	งบอุดหนุน (บาท)	งบดำเนินงาน (บาท)			
๑	โครงการส่งเสริมอาชีพ	เพื่อให้เกษตรกรมีรายได้ - ฝึกอบรมเกษตรกร	งบอุดหนุน ๑๐๐,๐๐๐ บาท งบดำเนินงาน ๑๐๐,๐๐๐ บาท	๑๐๐,๐๐๐ (บาท)	๑๐๐,๐๐๐ (บาท)	๑๐๐,๐๐๐ (บาท)	๑๐๐,๐๐๐ (บาท)	๑๐๐,๐๐๐ (บาท)	งบอุดหนุน งบดำเนินงาน	เทศบาล	
<b>หมู่ที่ ๓๑ บ้านหนองบัว</b>											
๔	โครงการพัฒนาระบบชลประทาน	เพื่อให้เกษตรกรมีน้ำใช้ - ปรับปรุงระบบชลประทาน	งบอุดหนุน ๑,๐๐๐,๐๐๐ บาท งบดำเนินงาน ๑,๐๐๐,๐๐๐ บาท	๑,๐๐๐,๐๐๐ (บาท)	๑,๐๐๐,๐๐๐ (บาท)	๑,๐๐๐,๐๐๐ (บาท)	๑,๐๐๐,๐๐๐ (บาท)	๑,๐๐๐,๐๐๐ (บาท)	งบอุดหนุน งบดำเนินงาน	เทศบาล	
<b>หมู่ที่ ๓๑ บ้านหนองบัว</b>											
๖	โครงการพัฒนาระบบชลประทาน (งบอุดหนุน)	เพื่อให้เกษตรกรมีน้ำใช้ - ปรับปรุงระบบชลประทาน	งบอุดหนุน ๑,๐๐๐,๐๐๐ บาท งบดำเนินงาน ๑,๐๐๐,๐๐๐ บาท	๑,๐๐๐,๐๐๐ (บาท)	๑,๐๐๐,๐๐๐ (บาท)	๑,๐๐๐,๐๐๐ (บาท)	๑,๐๐๐,๐๐๐ (บาท)	๑,๐๐๐,๐๐๐ (บาท)	งบอุดหนุน งบดำเนินงาน	เทศบาล	
<b>หมู่ที่ ๓๑ บ้านหนองบัว</b>											
๗	โครงการพัฒนาระบบชลประทาน	เพื่อให้เกษตรกรมีน้ำใช้ - ปรับปรุงระบบชลประทาน	งบอุดหนุน ๑,๐๐๐,๐๐๐ บาท งบดำเนินงาน ๑,๐๐๐,๐๐๐ บาท	๑,๐๐๐,๐๐๐ (บาท)	๑,๐๐๐,๐๐๐ (บาท)	๑,๐๐๐,๐๐๐ (บาท)	๑,๐๐๐,๐๐๐ (บาท)	๑,๐๐๐,๐๐๐ (บาท)	งบอุดหนุน งบดำเนินงาน	เทศบาล	
<b>หมู่ที่ ๓๑ บ้านหนองบัว</b>											
รวม	๗ โครงการ			๑๐,๐๐๐,๐๐๐ (บาท)	๑๐,๐๐๐,๐๐๐ (บาท)	๑๐,๐๐๐,๐๐๐ (บาท)	๑๐,๐๐๐,๐๐๐ (บาท)	๑๐,๐๐๐,๐๐๐ (บาท)	งบอุดหนุน งบดำเนินงาน	เทศบาล	

รายละเอียดโครงการพัฒนา

แผนพัฒนาท้องถิ่น (พ.ศ. ๒๕๖๖ - ๒๕๗๐)

แบบ ม. ๑๒/๒

สำหรับ โครงการที่เกี่ยวเนื่องขององค์กรปกครองส่วนท้องถิ่น

องค์การบริหารส่วนตำบลโคกกลาง

ก. ยุทธศาสตร์พัฒนาจังหวัดที่ ๓ ด้านทรัพยากรธรรมชาติและสิ่งแวดล้อม

ข. ยุทธศาสตร์การพัฒนาขององค์กรปกครองส่วนท้องถิ่นในเขตจังหวัดที่ ๓ การพัฒนาเกษตรกรรมและอุตสาหกรรม

๓. ยุทธศาสตร์การพัฒนาเกษตรกรรมและอุตสาหกรรมบางจุด

แผนงานการเกษตร

ที่	โครงการ	วัตถุประสงค์	เป้าหมาย (ผลผลิตของโครงการ)	งบประมาณ				ตัวชี้วัด (KPI)	ผลลัพธ์ที่คาดว่าจะได้รับ	หน่วยงานรับผิดชอบหลัก
				๒๕๖๖ (บาท)	๒๕๖๗ (บาท)	๒๕๖๘ (บาท)	๒๕๖๙ (บาท)			
๑	โครงการปรับปรุงคุณภาพดินเพื่อเพิ่มผลผลิตของเกษตรกรในเขตตำบลโคกกลาง	เพื่อปรับปรุงดินให้มีความอุดมสมบูรณ์และเพิ่มผลผลิตของเกษตรกร	กลุ่มเกษตรกรภายในตำบลโคกกลาง	๕,๐๐๐,๐๐๐	๕,๐๐๐,๐๐๐	๕,๐๐๐,๐๐๐	๕,๐๐๐,๐๐๐	เกษตรกรในตำบลโคกกลาง เพิ่มพื้นที่ดินที่อุดมสมบูรณ์	สำนักงานเกษตร	
๒	โครงการจัดสรรเมล็ดพันธุ์พืชผักปลอดสารพิษให้แก่เกษตรกรในตำบลโคกกลาง	เพื่อเพิ่มผลผลิตของเกษตรกรและลดต้นทุนการผลิต	กลุ่มเกษตรกรในตำบลโคกกลาง	๕,๐๐๐,๐๐๐	๕,๐๐๐,๐๐๐	๕,๐๐๐,๐๐๐	๕,๐๐๐,๐๐๐	เกษตรกรในตำบลโคกกลาง เพิ่มผลผลิตของเกษตรกร	สำนักงานเกษตร	
รวม	๒ โครงการ	-	-	๑๐,๐๐๐,๐๐๐	๑๐,๐๐๐,๐๐๐	๑๐,๐๐๐,๐๐๐	๑๐,๐๐๐,๐๐๐	-	-	





ที่	โครงการ	วัตถุประสงค์	วิสัยทัศน์	เป้าหมาย (แสดงทิศทางโครงการ)	งบประมาณ					ตัวชี้วัด (KPI)	ผลสัมฤทธิ์ทางยาว	หน่วยงานรับผิดชอบหลัก
					ปี ๒๕๖๖ (บาท)	ปี ๒๕๖๗ (บาท)	ปี ๒๕๖๘ (บาท)	ปี ๒๕๖๙ (บาท)	ปี ๒๕๗๐ (บาท)			
๑	โครงการอนุรักษ์และฟื้นฟูป่าชุมชนในพื้นที่ ๒ ตำบล อำเภอเมือง จังหวัดบุรีรัมย์	เพื่อส่งเสริมและอนุรักษ์ทรัพยากรป่าไม้ในพื้นที่ชุมชน และส่งเสริมการมีส่วนร่วมของประชาชนในการจัดการทรัพยากรธรรมชาติและสิ่งแวดล้อม	เพื่อให้ชุมชนมีป่าไม้ที่อุดมสมบูรณ์และสามารถใช้ประโยชน์ได้อย่างยั่งยืน	จำนวนพื้นที่ป่าไม้ที่ฟื้นฟูป่าชุมชน ๒๐๐ ไร่ และจำนวนคนงานที่จ้าง ๑๐๐ คน	๒๕๖๖ (บาท)	๒๕๖๗ (บาท)	๒๕๖๘ (บาท)	๒๕๖๙ (บาท)	๒๕๗๐ (บาท)	จำนวนพื้นที่ป่าไม้ที่ฟื้นฟูป่าชุมชน ๒๐๐ ไร่ และจำนวนคนงานที่จ้าง ๑๐๐ คน	กรมส่งเสริมการเกษตร	
๒	โครงการส่งเสริมและพัฒนาศูนย์การเรียนรู้ชุมชนในพื้นที่ ๓ ตำบล อำเภอเมือง จังหวัดบุรีรัมย์	เพื่อส่งเสริมและพัฒนาศูนย์การเรียนรู้ชุมชนในพื้นที่ ๓ ตำบล อำเภอเมือง จังหวัดบุรีรัมย์	เพื่อให้ชุมชนมีศูนย์การเรียนรู้ที่ทันสมัยและสามารถให้บริการแก่ประชาชนได้อย่างมีประสิทธิภาพ	จำนวนศูนย์การเรียนรู้ที่พัฒนาขึ้น ๓ แห่ง และจำนวนคนงานที่จ้าง ๑๐๐ คน	๒๕๖๖ (บาท)	๒๕๖๗ (บาท)	๒๕๖๘ (บาท)	๒๕๖๙ (บาท)	๒๕๗๐ (บาท)	จำนวนศูนย์การเรียนรู้ที่พัฒนาขึ้น ๓ แห่ง และจำนวนคนงานที่จ้าง ๑๐๐ คน	กรมส่งเสริมการเกษตร	
๓	โครงการส่งเสริมและพัฒนาศูนย์การเรียนรู้ชุมชนในพื้นที่ ๓ ตำบล อำเภอเมือง จังหวัดบุรีรัมย์	เพื่อส่งเสริมและพัฒนาศูนย์การเรียนรู้ชุมชนในพื้นที่ ๓ ตำบล อำเภอเมือง จังหวัดบุรีรัมย์	เพื่อให้ชุมชนมีศูนย์การเรียนรู้ที่ทันสมัยและสามารถให้บริการแก่ประชาชนได้อย่างมีประสิทธิภาพ	จำนวนศูนย์การเรียนรู้ที่พัฒนาขึ้น ๓ แห่ง และจำนวนคนงานที่จ้าง ๑๐๐ คน	๒๕๖๖ (บาท)	๒๕๖๗ (บาท)	๒๕๖๘ (บาท)	๒๕๖๙ (บาท)	๒๕๗๐ (บาท)	จำนวนศูนย์การเรียนรู้ที่พัฒนาขึ้น ๓ แห่ง และจำนวนคนงานที่จ้าง ๑๐๐ คน	กรมส่งเสริมการเกษตร	



ที่	โครงการ	วัตถุประสงค์	เป้าหมาย (ตามมติคณะผู้บริหาร)	งบประมาณ					ตัวชี้วัด (KPI)	ผลลัพธ์ที่คาดหวัง	หน่วยงาน รับผิดชอบหลัก
				งบฯ๖๖ (บาท)	งบฯ๖๗ (บาท)	งบฯ๖๘ (บาท)	งบฯ๖๙ (บาท)	งบฯ๗๐ (บาท)			
๑๑	โครงการส่งเสริมและพัฒนาระบบงานด้านเทคโนโลยีสารสนเทศ - พัฒนาระบบงานด้านบัญชี - พัฒนาระบบงานด้านบริหารงานบุคคล - พัฒนาระบบงานด้านบริหารงานทั่วไป - พัฒนาระบบงานด้านบริหารงานคลังสินค้า	เพื่อให้ระบบงานด้านเทคโนโลยีสารสนเทศมีประสิทธิภาพและประสิทธิผล - พัฒนาระบบงานด้านบัญชี - พัฒนาระบบงานด้านบริหารงานบุคคล - พัฒนาระบบงานด้านบริหารงานทั่วไป - พัฒนาระบบงานด้านบริหารงานคลังสินค้า	ปรับปรุงระบบงานด้านบัญชี - พัฒนาระบบงานด้านบริหารงานบุคคล - พัฒนาระบบงานด้านบริหารงานทั่วไป - พัฒนาระบบงานด้านบริหารงานคลังสินค้า	๑,๕๐๐,๐๐๐ ๑,๕๐๐,๐๐๐ ๑,๕๐๐,๐๐๐ ๑,๕๐๐,๐๐๐ ๑,๕๐๐,๐๐๐	๑,๕๐๐,๐๐๐ ๑,๕๐๐,๐๐๐ ๑,๕๐๐,๐๐๐ ๑,๕๐๐,๐๐๐ ๑,๕๐๐,๐๐๐	๑,๕๐๐,๐๐๐ ๑,๕๐๐,๐๐๐ ๑,๕๐๐,๐๐๐ ๑,๕๐๐,๐๐๐ ๑,๕๐๐,๐๐๐	๑,๕๐๐,๐๐๐ ๑,๕๐๐,๐๐๐ ๑,๕๐๐,๐๐๐ ๑,๕๐๐,๐๐๐ ๑,๕๐๐,๐๐๐	ร้อยละ ๑๐๐	ประสิทธิภาพการดำเนินงาน ลดความผิดพลาด	ไอที	
๑๒	โครงการพัฒนาระบบงานด้านบริหารงานคลังสินค้า - พัฒนาระบบงานด้านบริหารงานคลังสินค้า - พัฒนาระบบงานด้านบริหารงานคลังสินค้า	เพื่อให้ระบบงานด้านบริหารงานคลังสินค้ามีประสิทธิภาพและประสิทธิผล - พัฒนาระบบงานด้านบริหารงานคลังสินค้า - พัฒนาระบบงานด้านบริหารงานคลังสินค้า	ปรับปรุงระบบงานด้านบริหารงานคลังสินค้า - พัฒนาระบบงานด้านบริหารงานคลังสินค้า - พัฒนาระบบงานด้านบริหารงานคลังสินค้า	๑,๕๐๐,๐๐๐ ๑,๕๐๐,๐๐๐ ๑,๕๐๐,๐๐๐	๑,๕๐๐,๐๐๐ ๑,๕๐๐,๐๐๐ ๑,๕๐๐,๐๐๐	๑,๕๐๐,๐๐๐ ๑,๕๐๐,๐๐๐ ๑,๕๐๐,๐๐๐	๑,๕๐๐,๐๐๐ ๑,๕๐๐,๐๐๐ ๑,๕๐๐,๐๐๐	ร้อยละ ๑๐๐	ประสิทธิภาพการดำเนินงาน ลดความผิดพลาด	ไอที	
๑๓	โครงการพัฒนาระบบงานด้านบริหารงานคลังสินค้า - พัฒนาระบบงานด้านบริหารงานคลังสินค้า - พัฒนาระบบงานด้านบริหารงานคลังสินค้า	เพื่อให้ระบบงานด้านบริหารงานคลังสินค้ามีประสิทธิภาพและประสิทธิผล - พัฒนาระบบงานด้านบริหารงานคลังสินค้า - พัฒนาระบบงานด้านบริหารงานคลังสินค้า	ปรับปรุงระบบงานด้านบริหารงานคลังสินค้า - พัฒนาระบบงานด้านบริหารงานคลังสินค้า - พัฒนาระบบงานด้านบริหารงานคลังสินค้า	๑,๕๐๐,๐๐๐ ๑,๕๐๐,๐๐๐ ๑,๕๐๐,๐๐๐	๑,๕๐๐,๐๐๐ ๑,๕๐๐,๐๐๐ ๑,๕๐๐,๐๐๐	๑,๕๐๐,๐๐๐ ๑,๕๐๐,๐๐๐ ๑,๕๐๐,๐๐๐	๑,๕๐๐,๐๐๐ ๑,๕๐๐,๐๐๐ ๑,๕๐๐,๐๐๐	ร้อยละ ๑๐๐	ประสิทธิภาพการดำเนินงาน ลดความผิดพลาด	ไอที	

ที่	โครงการ	วัตถุประสงค์	เป้าหมาย (ผลลัพธ์ที่คาดหวัง)	งบประมาณ					ตัวชี้วัด (KPI)	ผลลัพธ์ที่คาดหวัง	หน่วยงานรับผิดชอบหลัก
				งบลงทุน (บาท)	งบดำเนินงาน (บาท)	งบอุดหนุน (บาท)	งบอุดหนุน (บาท)	งบอุดหนุน (บาท)			
๑๖	โครงการส่งเสริมอาชีพเกษตรกรในพื้นที่ตำบลบ้านนา อำเภอเมืองราชบุรี จังหวัดราชบุรี	เพื่อให้เกษตรกรในพื้นที่ตำบลบ้านนา อำเภอเมืองราชบุรี จังหวัดราชบุรี สามารถสร้างรายได้และพึ่งพาตนเองได้	เพิ่มผลผลิตทางการเกษตร	๑๕๐,๐๐๐	๑๕๐,๐๐๐	๑๕๐,๐๐๐	๑๕๐,๐๐๐	๑๕๐,๐๐๐	ร้อยละ ๑๐๐ ของเป้าหมายที่กำหนด	สำนักงานส่งเสริมวิสาหกิจขนาดกลางและขนาดย่อม	
๑๗	โครงการส่งเสริมอาชีพเกษตรกรในพื้นที่ตำบลบ้านนา อำเภอเมืองราชบุรี จังหวัดราชบุรี	เพื่อให้เกษตรกรในพื้นที่ตำบลบ้านนา อำเภอเมืองราชบุรี จังหวัดราชบุรี สามารถสร้างรายได้และพึ่งพาตนเองได้	เพิ่มผลผลิตทางการเกษตร	๑๕๐,๐๐๐	๑๕๐,๐๐๐	๑๕๐,๐๐๐	๑๕๐,๐๐๐	๑๕๐,๐๐๐	ร้อยละ ๑๐๐ ของเป้าหมายที่กำหนด	สำนักงานส่งเสริมวิสาหกิจขนาดกลางและขนาดย่อม	
๑๘	โครงการส่งเสริมอาชีพเกษตรกรในพื้นที่ตำบลบ้านนา อำเภอเมืองราชบุรี จังหวัดราชบุรี	เพื่อให้เกษตรกรในพื้นที่ตำบลบ้านนา อำเภอเมืองราชบุรี จังหวัดราชบุรี สามารถสร้างรายได้และพึ่งพาตนเองได้	เพิ่มผลผลิตทางการเกษตร	๑๕๐,๐๐๐	๑๕๐,๐๐๐	๑๕๐,๐๐๐	๑๕๐,๐๐๐	๑๕๐,๐๐๐	ร้อยละ ๑๐๐ ของเป้าหมายที่กำหนด	สำนักงานส่งเสริมวิสาหกิจขนาดกลางและขนาดย่อม	
๑๙	โครงการส่งเสริมอาชีพเกษตรกรในพื้นที่ตำบลบ้านนา อำเภอเมืองราชบุรี จังหวัดราชบุรี	เพื่อให้เกษตรกรในพื้นที่ตำบลบ้านนา อำเภอเมืองราชบุรี จังหวัดราชบุรี สามารถสร้างรายได้และพึ่งพาตนเองได้	เพิ่มผลผลิตทางการเกษตร	๑๕๐,๐๐๐	๑๕๐,๐๐๐	๑๕๐,๐๐๐	๑๕๐,๐๐๐	๑๕๐,๐๐๐	ร้อยละ ๑๐๐ ของเป้าหมายที่กำหนด	สำนักงานส่งเสริมวิสาหกิจขนาดกลางและขนาดย่อม	

ที่	กิจกรรม	วัตถุประสงค์	เป้าหมาย (สภาพที่ดีของโรงเรียน)	งบประมาณ					ตัวชี้วัด (KPI)	ผลสัมฤทธิ์ที่คาดหวัง	หน่วยงานรับผิดชอบหลัก
				งบดำเนินงาน (บาท)	งบอุดหนุน (บาท)	งบพัฒนา (บาท)	งบอัตรากำลัง (บาท)	งบวัสดุ (บาท)			
๑๑	โครงการ 100 วันสร้างงานสร้างสุข สถาบันพัฒนาเพื่อชุมชนสู่ความ เสมอภาค สานพลังประชารัฐ โดยมีผู้บริหารโรงเรียนได้ปฏิบัติ ตามแผนปฏิบัติงาน, อ.บ้านคาพัฒนา บุรีรัมย์	เพื่อให้นักเรียนตั้งแต่ 10 ปีขึ้นไป มีความรู้ ความเข้าใจเกี่ยวกับ บทบาทของตนเองในสังคม ร่วมปฏิบัติระบอบประชาธิปไตย	ครั้งที่ ๒, ๒๕๕๕ วันที่ ๒๕๕๕-๒๕๕๕ โรงเรียนบ้านคาพัฒนา อ.บ้านคา บุรีรัมย์	๑๕๐,๐๐๐ (บาท)	๑๐๐,๐๐๐ (บาท)	๑๐๐,๐๐๐ (บาท)	๑๐๐,๐๐๐ (บาท)	๑๐๐,๐๐๐ (บาท)	นักเรียนมีความรู้เกี่ยวกับ ระบอบประชาธิปไตย และสังคม	โรงเรียนบ้านคาพัฒนา	
๑๒	โครงการเสริมสร้างวินัยสุภาพ แก่นักเรียนชั้นประถมศึกษา และมัธยมศึกษาตอนต้น โรงเรียนบ้านคาพัฒนา	เพื่อให้โรงเรียนมีวินัยสุภาพ แก่นักเรียนชั้นประถมศึกษา และมัธยมศึกษาตอนต้น	วันที่ ๑๕๐๐-๑๕๐๐ วันที่ ๑๕๐๐-๑๕๐๐ วันที่ ๑๕๐๐-๑๕๐๐	๑๕๐,๐๐๐ (บาท)	๑๕๐,๐๐๐ (บาท)	๑๕๐,๐๐๐ (บาท)	๑๕๐,๐๐๐ (บาท)	นักเรียนมีวินัยสุภาพ และปฏิบัติตามระเบียบ โรงเรียน	โรงเรียนบ้านคาพัฒนา		
๑๓	โครงการเสริมสร้างวินัยสุภาพ แก่นักเรียนชั้นประถมศึกษา และมัธยมศึกษาตอนต้น โรงเรียนบ้านคาพัฒนา	เพื่อให้โรงเรียนมีวินัยสุภาพ แก่นักเรียนชั้นประถมศึกษา และมัธยมศึกษาตอนต้น	วันที่ ๑๕๐๐-๑๕๐๐ วันที่ ๑๕๐๐-๑๕๐๐ วันที่ ๑๕๐๐-๑๕๐๐	๑๕๐,๐๐๐ (บาท)	๑๕๐,๐๐๐ (บาท)	๑๕๐,๐๐๐ (บาท)	๑๕๐,๐๐๐ (บาท)	นักเรียนมีวินัยสุภาพ และปฏิบัติตามระเบียบ โรงเรียน	โรงเรียนบ้านคาพัฒนา		
๑๔	โครงการเสริมสร้างวินัยสุภาพ แก่นักเรียนชั้นประถมศึกษา และมัธยมศึกษาตอนต้น โรงเรียนบ้านคาพัฒนา	เพื่อให้โรงเรียนมีวินัยสุภาพ แก่นักเรียนชั้นประถมศึกษา และมัธยมศึกษาตอนต้น	วันที่ ๑๕๐๐-๑๕๐๐ วันที่ ๑๕๐๐-๑๕๐๐ วันที่ ๑๕๐๐-๑๕๐๐	๑๕๐,๐๐๐ (บาท)	๑๕๐,๐๐๐ (บาท)	๑๕๐,๐๐๐ (บาท)	๑๕๐,๐๐๐ (บาท)	นักเรียนมีวินัยสุภาพ และปฏิบัติตามระเบียบ โรงเรียน	โรงเรียนบ้านคาพัฒนา		

ที่	โครงการ	วัตถุประสงค์	เป้าหมาย (ผลผลิตของโครงการ)	งบประมาณ					ตัวชี้วัด (KPI)	แหล่งที่มา ของเงิน	หน่วยงาน รับผิดชอบหลัก
				งบรวม (บาท)	งบอุดหนุน (บาท)	งบกลาง (บาท)	งบสวัสดิการ (บาท)	งบสำรอง (บาท)			
๒๙	โครงการรณรงค์ป้องกันและแก้ไขปัญหายาเสพติดในสถานศึกษา	เพื่อรณรงค์ให้นักเรียน-นักศึกษา มีความรู้เกี่ยวกับยาเสพติดและ ป้องกันตนเองไม่ให้ติด	จำนวน ๑ ครั้ง	๑,๒๐๐,๐๐๐	๑,๒๐๐,๐๐๐	๑,๒๐๐,๐๐๐	๑,๒๐๐,๐๐๐	๑,๒๐๐,๐๐๐	เงินอุดหนุนจาก อบจ.สุพรรณบุรี สำนักงานศึกษาธิการจังหวัดสุพรรณบุรี	อบจ.สุพรรณบุรี	
รวม	๒๙ โครงการ	-	-	๑,๒๐๐,๐๐๐	๑,๒๐๐,๐๐๐	๑,๒๐๐,๐๐๐	๑,๒๐๐,๐๐๐	๑,๒๐๐,๐๐๐	-	-	

บัญชีครุภัณฑ์

แผนพัฒนาท้องถิ่น (พ.ศ.๒๕๖๒ - ๒๕๗๐)

องค์การบริหารส่วนตำบลกุดलग

ที่	แผนงาน	หมวด	ประเภท	เป้าหมาย (รายละเอียดครุภัณฑ์)	งบประมาณ				หน่วยงาน รับผิดชอบหลัก
					๒๕๖๒ (บาท)	๒๕๖๓ (บาท)	๒๕๖๔ (บาท)	๒๕๖๕ (บาท)	
๓	บริการงานทั่วไป	ค่าครุภัณฑ์	ครุภัณฑ์คอมพิวเตอร์	เครื่องทำกาแฟ ๑ ชุด ๒๕๐ บาท จำนวน ๒ เครื่อง	-	-	-	-	สำนักงานจัด
๖	บริการงานทั่วไป	ค่าครุภัณฑ์	ครุภัณฑ์ซ่อมบ้าน งานครัว	นวัตกรรมการเชื่อมเหล็กบ้าน จำนวน ๑ เครื่อง	-	-	-	-	สำนักงานจัด
๓	บริการงานทั่วไป	ค่าครุภัณฑ์	ครุภัณฑ์คอมพิวเตอร์	อุปกรณ์สำนักงาน คอมพิวเตอร์ (Smart Card Reader) จำนวน ๑ เครื่อง	-	-	-	-	สำนักงานจัด
๔	บริการงานทั่วไป	ค่าครุภัณฑ์	ครุภัณฑ์สำนักงาน	ตู้เหล็กบานเลื่อนกระจก จำนวน ๒ ตู้	-	-	-	-	กองสวัสดิการ
๕	บริการงานทั่วไป	ค่าครุภัณฑ์	ครุภัณฑ์สำนักงาน	ตู้เหล็กบานกระจก จำนวน ๒ ตู้	-	-	-	-	กองสวัสดิการ
๖	บริการงานทั่วไป	ค่าครุภัณฑ์	ครุภัณฑ์สำนักงาน	เครื่องทำหม้อบดข้าว จำนวน ๑ เครื่อง	-	-	-	-	กองคลัง
๗	การศึกษาคณะสงฆ์	ค่าครุภัณฑ์	ครุภัณฑ์โสตทัศนศึกษา คอมพิวเตอร์	ชุดที่ถ่ายเสียงวีดิทัศน์วงศาคณาญาติ (CCTV) และเครื่องรับทีวี พร้อมติดตั้งอุปกรณ์ครบชุด จำนวน ๑ ชุด	๗๖๐,๐๐๐	๗๖๐,๐๐๐	๗๖๐,๐๐๐	๗๖๐,๐๐๐	สำนักงานส่งเสริม งานประเพณี
๘	การศึกษา	ค่าครุภัณฑ์	ครุภัณฑ์สำนักงาน	ตู้เหล็ก จำนวน ๓ ตู้	๕,๕๐๐	-	-	-	กองการศึกษา

ที่	บัญชีงาน	หมวด	ประเภท	ปีงบประมาณ	งบประมาณ					หน่วยงาน รับผิดชอบหลัก
					๒๕๖๖ (บาท)	๒๕๖๗ (บาท)	๒๕๖๘ (บาท)	๒๕๖๙ (บาท)	๒๕๗๐ (บาท)	
๙	การรับค่าตอบแทนสมาชิก	ค่าตอบแทน	ค่าตอบแทนสมาชิก	ได้รับตอบแทนที่โรงแรมที่ จำนวน ๕ ครั้ง	-	-	-	-	-	ผู้ปฏิบัติงาน งานป้องกัน
๑๐	การรับค่าตอบแทนสมาชิก	ค่าตอบแทน	ค่าตอบแทนสมาชิก	เคื่องสูบน้ำ พร้อมอุปกรณ์เสริมชุด	๕๕๐,๐๐๐	-	-	-	-	ผู้ปฏิบัติงาน งานป้องกัน
๑๑	งานบริหาร	ค่าตอบแทน	ค่าตอบแทนสมาชิก	เครื่องใช้สำนักงาน จำนวน ๑ เครื่อง	๑๓,๐๐๐	-	-	-	-	ผู้ปฏิบัติงาน งานควบคุมอาคาร
รวม ๓๓ โครงการ					๕๖๓,๐๐๐	๗๐๐,๐๐๐	๗๐๐,๐๐๐	๗๐๐,๐๐๐	๗๐๐,๐๐๐	๗๐๐,๐๐๐

## ส่วนที่ ๔

### การติดตามและประเมินผล

#### ๑. การติดตามและประเมินผลยุทธศาสตร์

แนวทางการพิจารณาการติดตามและประเมินผลแผนพัฒนาที่อิงถึงตามระเบียบกระทรวงมหาดไทย ว่าด้วยการจัดดำเนินการพัฒนาขององค์กรปกครองส่วนท้องถิ่น พ.ศ. ๒๕๔๘ (แก้ไขเพิ่มเติม ฉบับที่ ๓ พ.ศ. ๒๕๖๑) เป็นแบบที่กำหนดให้คณะกรรมการติดตามและประเมินผลแผนพัฒนาท้องถิ่น ดำเนินการให้คะแนนตามเกณฑ์ที่กำหนดไว้ ซึ่งเป็นส่วนหนึ่งของการติดตามและประเมินผลแผนพัฒนา โดยดำเนินการให้แล้วเสร็จภายในหกสิบวัน นับแต่วันที่ประกาศใช้ฉบับระบายนายชาย มีรายละเอียด ดังนี้

#### ๑. แนวทางการพิจารณาการติดตามและประเมินผลยุทธศาสตร์เพื่อความสอดคล้องแผนพัฒนาท้องถิ่น ประกอบด้วย

๑.๑ ข้อมูลสภาพทั่วไปและข้อมูลพื้นฐานขององค์กรปกครองส่วนท้องถิ่น ๒๐ คะแนน

๑.๒ การวิเคราะห์สถานการณ์และศักยภาพ ๒๐ คะแนน

๑.๓ ยุทธศาสตร์ ๖๐ คะแนน ประกอบด้วย

(๑) ยุทธศาสตร์ขององค์กรปกครองส่วนท้องถิ่น ๑๐ คะแนน

(๒) ยุทธศาสตร์ขององค์กรปกครองส่วนท้องถิ่นในเขตจังหวัด ๑๐ คะแนน

(๓) ยุทธศาสตร์จังหวัด ๑๐ คะแนน

(๔) วิสัยทัศน์ ๕ คะแนน

(๕) กลยุทธ์ ๕ คะแนน

(๖) เป้าประสงค์ของแต่ละประเด็นกลยุทธ์ ๕ คะแนน

(๗) จุดยืนทางยุทธศาสตร์ ๕ คะแนน

(๘) แผนงาน ๕ คะแนน

(๙) ความเชื่อมโยงของยุทธศาสตร์ในภาพรวม ๕ คะแนน

คะแนนรวม ๑๐๐ คะแนน เกณฑ์ที่ควรได้เพื่อให้เกิดความสอดคล้องและขับเคลื่อนการพัฒนาท้องถิ่นขององค์กรปกครองส่วนท้องถิ่น ไม่ควรน้อยกว่าร้อยละ ๘๐ (๘๐ คะแนน)

#### ๒. แนวทางการพิจารณาการติดตามและประเมินผลโครงการเพื่อความสอดคล้องแผนพัฒนาท้องถิ่น ประกอบด้วย

๒.๑ การสรุปสถานการณ์การพัฒนา ๑๐ คะแนน

๒.๒ การประเมินผลการทำงานแผนพัฒนาท้องถิ่นไปปฏิบัติในเชิงปริมาณ ๑๐ คะแนน

๒.๓ การประเมินผลการทำงานแผนพัฒนาท้องถิ่นไปปฏิบัติในเชิงคุณภาพ ๑๐ คะแนน

๒.๔ ยุทธศาสตร์และแผนงาน ๑๐ คะแนน

๒.๕ โครงการพัฒนา ๖๐ คะแนน ประกอบด้วย

(๑) ความชัดเจนของชื่อโครงการ ๕ คะแนน

(๒) กำหนดวัตถุประสงค์สอดคล้องกับโครงการ ๕ คะแนน

(๓) เป้าหมาย (ผลผลิตของโครงการ) มีความชัดเจนนำไปสู่การตั้งงบประมาณได้ถูกต้อง ๕ คะแนน

(๔) โครงการมีความสอดคล้องกับแผนยุทธศาสตร์ชาติ ๒๐ ปี ๕ คะแนน





### ๓.๒ การวัดผลในเชิงคุณภาพ

การวัดผลเชิงคุณภาพ ใช้ทฤษฎีระบบมาใช้ในการวัดผลเชิงคุณภาพ และใช้การสำรวจความพึงพอใจ ในการวัดผลเชิงคุณภาพโดยภาพรวม โดยกำหนดแบบประเมินความพึงพอใจ ซึ่งการประเมินความพึงพอใจ ทำให้ทราบถึงผลเชิงคุณภาพในการดำเนินงานขององค์การบริหารส่วนตำบลโลกกลางในภาพรวม เพื่อวิเคราะห์ประสิทธิภาพและประสิทธิผลต่อไป

## ๔. ข้อเสนอแนะในการจัดทำแผนพัฒนาท้องถิ่นในอนาคต

### ๔.๑ ผลกระทบนำไปสู่อุทิศ

๑. ข้อจำกัดด้านกฎหมาย ระเบียบและหนังสือสั่งการ เพราะบางโครงการไม่สามารถ ดำเนินการได้ เนื่องจากไม่ได้อยู่ในอำนาจหน้าที่

๒. ความล่าช้าในการจัดสรรงบประมาณจากรัฐบาลกลางและงบประมาณมีอยู่อย่างจำกัดไม่เพียงพอที่จะดำเนินการได้ทุกโครงการ ทำให้การพัฒนาเป็นไปอย่างล่าช้า

๓. การจัดลำดับความสำคัญของโครงการ ข้อจำกัดเหล่านี้มีผลต่อการจัดทำแผนพัฒนาอย่างเห็นได้ชัด

๔. ประชาชนอาจเกิดความเบื่อหน่ายกับกระบวนการจัดทำแผนที่มีความยุ่งยากมากขึ้น

### ๔.๒ ข้อสังเกต ข้อเสนอแนะ ผลจากการพัฒนา

๑. การเขียนโครงการและการติดตามประเมินผลโครงการ หน่วยงานที่จัดโครงการควรเขียนตัวชี้วัดความสำเร็จของโครงการในโครงการ และวัตถุประสงค์ เป้าหมาย ผลที่คาดว่าจะได้รับ ควรเขียนให้ตรงกับที่เสนอไว้ในแผนพัฒนาท้องถิ่น เพราะอาจจะมีปัญหาได้ หากหน่วยงานตรวจสอบการใช้จ่ายเงินอาจเรียกไปสอบถาม จนอาจได้รับประท้วงหรือคืนเงินได้

๒. การจัดลำดับความสำคัญของโครงการ ต้องคำนึงถึงความจำเป็นเร่งด่วนก่อนเป็นอันดับแรกเพื่อให้สอดคล้องกับงบประมาณที่มีอยู่และสามารถดำเนินการได้ตามระยะเวลาที่กำหนด รวมถึงการจัดสรรงบประมาณเพื่อแก้ไขปัญหา หากโครงการที่เสนอเข้ามาใช้งบประมาณที่สูงเกินศักยภาพขององค์การบริหารส่วนตำบล ก็จะดำเนินการตามขั้นตอนการประสานแผนระดับจังหวัดเพื่อขอรับการสนับสนุนงบประมาณในปีต่อไป ซึ่งต้องใช้ระยะเวลาในการดำเนินการพอสมควร และบางโครงการก็ไม่สามารถดำเนินการได้เนื่องจากข้อจำกัด ด้านระเบียบ ข้อกฎหมาย ถ้าไม่อยู่ในอำนาจหน้าที่ก็ไม่สามารถทำได้ จึงเหล่านี้เป็นเรื่องสำคัญมาก คณะกรรมการสนับสนุนการจัดทำแผนพัฒนาองค์การบริหารส่วนตำบลโลกกลาง ต้องพูดคุยและ ทำความเข้าใจกับประชาชน สมาชิกฯ ผู้ใหญ่บ้านและผู้นำชุมชน ในเรื่องดังกล่าวให้ชัดเจน เพื่อการบริหารจัดการขององค์การบริหารส่วนตำบลโลกกลาง ให้บรรลุวัตถุประสงค์และเป้าหมายที่ตั้งไว้ ได้อย่างเป็นรูปธรรมมากยิ่งขึ้น