



แผนพัฒนาท้องถิ่น
องค์การบริหารส่วนตำบลโคกกลาง
(พ.ศ. 2566 – 2570)
ทบทวน ครั้งที่ 1/2566

องค์การบริหารส่วนตำบลโคกกลาง
อำเภอลำปลายมาศ จังหวัดบุรีรัมย์

สำนักปลัด
งานนโยบายและแผน

คำนำ

ระเบียบกระทรวงมหาดไทย ว่าด้วยการจัดทำแผนพัฒนาขององค์กรปกครองส่วนท้องถิ่น พ.ศ. ๒๕๔๘ และแก้ไขเพิ่มเติม ฉบับที่ ๓ พ.ศ. ๒๕๖๑ กำหนดให้องค์กรปกครองส่วนท้องถิ่นใช้แผนพัฒนาท้องถิ่น (พ.ศ. ๒๕๖๖ - ๒๕๗๐) เป็นกรอบในการจัดทำงบประมาณ รายจ่ายประจำปี งบประมาณรายจ่ายเพิ่มเติมและงบประมาณจากเงินสะสมในช่วงของแผนนั้น รวมทั้งวางแผนทางเพื่อให้มีการปฏิบัติให้บรรลุวัตถุประสงค์ตามโครงการพัฒนาท้องถิ่น ทั้งนี้เพื่อให้การบริหารงานขององค์การบริหารส่วนตำบลโคกกลาง เป็นไปเพื่อประโยชน์สุขของประชาชนอย่างแท้จริง นั้น

องค์การบริหารส่วนตำบลโคกกลาง ได้ประกาศใช้แผนพัฒนาท้องถิ่น (พ.ศ.๒๕๖๖ - ๒๕๗๐) เพื่อใช้เป็นแนวทางในการพัฒนาและกรอบในการจัดทำงบประมาณรายจ่ายประจำปีงบประมาณไปแล้วนั้น แต่การจัดทำแผนพัฒนาท้องถิ่น (พ.ศ.๒๕๖๖ - ๒๕๗๐) ต้องสอดคล้องกับนโยบายของรัฐ และบรรเทาปัญหาความเดือดร้อนของประชาชนในพื้นที่ ในปัจจุบันสภาพแวดล้อม สภาพปัญหาในพื้นที่ บริบทสังคมได้มีการเปลี่ยนแปลง ทำให้แผนพัฒนาท้องถิ่นที่มีอยู่ไม่สามารถตอบสนองความต้องการของประชาชนได้อย่างแท้จริง จึงขอทบทวนโครงการในแผนพัฒนาท้องถิ่น (พ.ศ.๒๕๖๖ - ๒๕๗๐) ครั้งที่ ๑/๒๕๖๖ เพื่อบรรเทาความเดือดร้อนของประชาชนตามสถานการณ์ที่เกิดขึ้นในปัจจุบัน

งานวิเคราะห์นโยบายและแผน สำนักปลัด
องค์การบริหารส่วนตำบลโคกกลาง

หลักการและเหตุผล

ในการทบทวนแผนพัฒนาท้องถิ่น (พ.ศ.๒๕๖๖ - ๒๕๗๐) ครั้งที่ ๑/๒๕๖๖
ขององค์การบริหารส่วนตำบลโคกกลาง อำเภอลำปลายมาศ จังหวัดบุรีรัมย์

ตามระเบียบกระทรวงมหาดไทย ว่าด้วยการจัดทำแผนพัฒนาขององค์กรปกครองส่วนท้องถิ่น พ.ศ. ๒๕๔๘ และแก้ไขเพิ่มเติม ฉบับที่ ๓ พ.ศ. ๒๕๖๑ กำหนดให้องค์กรปกครองส่วนท้องถิ่นใช้แผนพัฒนาท้องถิ่น (พ.ศ.๒๕๖๖ - ๒๕๗๐) เป็นกรอบในการจัดทำงบประมาณ รายจ่ายประจำปี งบประมาณรายจ่ายเพิ่มเติม และงบประมาณจากเงิน สละสมในช่วงของแผนนั้น รวมทั้งวางแผนทางเพื่อให้มีการปฏิบัติให้บรรลุวัตถุประสงค์ตาม โครงการพัฒนาท้องถิ่น ทั้งนี้เพื่อให้การบริหารงานขององค์การบริหารส่วนตำบลโคกกลางเป็นไปเพื่อ ประโยชน์สุข ของประชาชนอย่างแท้จริง นั้น

เนื่องจากองค์การบริหารส่วนตำบลโคกกลาง ได้รับทราบปัญหา/ความต้องการและความเดือดร้อนของ ประชาชนที่เกิดจากปัญหาในพื้นที่ตำบลโคกกลาง และเพื่อรองรับภารกิจตามอำนาจหน้าที่และ นโยบายของรัฐ ในด้านต่างๆ อย่างมีประสิทธิภาพ องค์การบริหารส่วนตำบลโคกกลางจึงมีความจำเป็นต้องทบทวน โครงการและครุภัณฑ์บริการสาธารณะเพื่อแก้ปัญหาความเดือดร้อนของประชาชนในพื้นที่ ตามความเดือดร้อนของ ประชาชนและโครงการยังมีได้บรรจุอยู่ในแผนงาน/โครงการของแผนพัฒนาท้องถิ่น

ดังนั้น เพื่อให้โครงการดังกล่าวสามารถแก้ไขปัญหาความเดือดร้อนของประชาชนได้ทันเวลาและ ทันต่อสถานการณ์ในปัจจุบัน จึงมีความจำเป็นต้องจัดทำแผนพัฒนาท้องถิ่น (พ.ศ. ๒๕๖๖ - ๒๕๗๐) ทบทวน ครั้งที่ ๑/๒๕๖๖ โดยถือปฏิบัติตามระเบียบกระทรวงมหาดไทยว่าด้วยการจัดทำแผนพัฒนาขององค์กรปกครอง ส่วนท้องถิ่น พ.ศ. ๒๕๔๘ แก้ไขเพิ่มเติม (ฉบับที่ ๒) พ.ศ. ๒๕๕๙ (ฉบับที่ ๓) พ.ศ. ๒๕๖๑ ข้อ ๑๗

(๑) คณะกรรมการพัฒนาท้องถิ่นจัดประชุมประชาคมท้องถิ่น ส่วนราชการและรัฐวิสาหกิจ ที่เกี่ยวข้อง เพื่อแจ้งแนวทางการพัฒนาท้องถิ่น รับทราบปัญหา ความต้องการประเด็นการพัฒนาและประเด็นที่ เกี่ยวข้องตลอดจนความช่วยเหลือทางวิชาการและแนวทางปฏิบัติที่เหมาะสมกับสภาพพื้นที่เพื่อนำมากำหนดแนว ทางการจัดทำแผนพัฒนาท้องถิ่น โดยให้นำข้อมูลพื้นฐานในการพัฒนาจากหน่วยงานต่างๆ และข้อมูลในแผนพัฒนา หมู่บ้านหรือแผนชุมชนมาพิจารณาประกอบการจัดทำแผนพัฒนาท้องถิ่น

(๒) คณะกรรมการสนับสนุนการจัดทำแผนพัฒนาท้องถิ่นรวบรวมแนวทางและข้อมูลนำมา วิเคราะห์เพื่อจัดทำร่างแผนพัฒนาท้องถิ่น แล้วเสนอคณะกรรมการพัฒนาท้องถิ่น

(๓) คณะกรรมการพัฒนาท้องถิ่นพิจารณาร่างแผนพัฒนาท้องถิ่นเพื่อเสนอผู้บริหารท้องถิ่น

(๔) ผู้บริหารท้องถิ่นพิจารณาอนุมัติร่างแผนพัฒนาท้องถิ่นและประกาศใช้แผนพัฒนาท้องถิ่น เพื่อให้เป็นไปตามกฎหมายว่าด้วยสภาตำบลและองค์การบริหารส่วนตำบลสำหรับองค์การบริหารส่วนตำบล ให้ผู้บริหารท้องถิ่นเสนอร่างแผนพัฒนาท้องถิ่นต่อสภาองค์การบริหารส่วนตำบลเพื่อให้ความเห็นชอบก่อนแล้ว ผู้บริหารท้องถิ่นจึงพิจารณาอนุมัติและประกาศใช้แผนพัฒนาท้องถิ่นต่อไป

องค์การบริหารส่วนตำบลโคกกลาง ได้ดำเนินการตามระเบียบกระทรวงมหาดไทยว่าด้วยการ จัดทำแผนพัฒนาขององค์กรปกครองส่วนท้องถิ่น พ.ศ. ๒๕๔๘ และแก้ไขเพิ่มเติม (ฉบับที่ ๓) พ.ศ.๒๕๖๑ ตาม รายละเอียดที่ กล่าวมาข้างต้นครบ ทุกขั้นตอนที่ได้กำหนดไว้และประกาศใช้แผนพัฒนาท้องถิ่น (พ.ศ. ๒๕๖๖ -

๒๕๗๐) ทบทวน ครั้งที่ ๑/๒๕๖๖ เพื่อให้การดำเนินงานพัฒนาท้องถิ่น เหมาะสมสอดคล้องกับปัญหา/ความต้องการของประชาชน ให้ทันต่อสถานการณ์ปัจจุบัน นำไปสู่การปฏิบัติที่แท้จริง และเพื่อใช้เป็นแนวทางในการบริหารต่อไป

สารบัญ

	หน้า
ส่วนที่ ๑ สภาพทั่วไปและข้อมูลพื้นฐาน	
๑. ด้านกายภาพ	๑
๒. ด้านการเมือง/การปกครอง	๓
๓. ประชากร	๖
๔. สภาพทางสังคม	๙
๕. ระบบบริการพื้นฐาน	๑๐
๖. ระบบเศรษฐกิจ	๑๑
๗. ศาสนา ประเพณี วัฒนธรรม	๑๒
๘. ทรัพยากรธรรมชาติ	๑๓
๙. อื่นๆ	๑๓
ส่วนที่ ๒ ยุทธศาสตร์องค์กรปกครองส่วนท้องถิ่น	
๑. ความสัมพันธ์ระหว่างแผนพัฒนาระดับมหภาค	๑๔
๑.๑ แผนยุทธศาสตร์ชาติ ๒๐ ปี (พ.ศ.๒๕๖๐ – ๒๕๗๙)	๑๔
๑.๒ แผนพัฒนาเศรษฐกิจและสังคมแห่งชาติ ฉบับที่ ๑๓ (พ.ศ. ๒๕๖๖ – ๒๕๗๐)	๑๖
๑.๓ เป้าหมายการพัฒนาที่ยั่งยืน (Sustainable Development Goals : SDGs) ข้อมูลเบื้องต้นเกี่ยวกับ SDGs	๒๔
๑.๔ แผนพัฒนาภาค/แผนพัฒนากลุ่มจังหวัด/แผนพัฒนาจังหวัด	๒๗
๑.๕ ยุทธศาสตร์การพัฒนาขององค์กรปกครองส่วนท้องถิ่นในเขตจังหวัดบุรีรัมย์	๓๓
๒. ยุทธศาสตร์ขององค์การบริหารส่วนตำบลโคกกลาง	๓๗
๓. การวิเคราะห์เพื่อพัฒนาท้องถิ่น	๔๑
๓.๑ ความเชื่อมโยงยุทธศาสตร์ในภาพรวม	
๓.๒ การวิเคราะห์กรอบการจัดทำยุทธศาสตร์ขององค์การบริหารส่วนตำบลโคกกลาง	๔๑
๓.๓ การประเมินสถานการณ์สภาพแวดล้อมที่เกี่ยวข้อง	๔๒
ส่วนที่ ๓ การนำแผนพัฒนาท้องถิ่นไปสู่การปฏิบัติ	
๑. ยุทธศาสตร์การพัฒนาและแผนงาน	๔๗
๒. บัญชีโครงการพัฒนาท้องถิ่น	๔๙
<u>แบบ ผ.๐๑ บัญชีสรุปโครงการพัฒนา</u>	๕๐
<u>แบบ ผ.๐๒ สำหรับองค์กรปกครองส่วนท้องถิ่นดำเนินการ</u>	
ยุทธศาสตร์ที่ ๑ การพัฒนาคุณภาพชีวิต	
- แผนงานการรักษาความสงบภายใน	๕๑
- แผนงานการศึกษา	๕๒
- แผนงานสาธารณสุข	๕๙
- แผนงานสังคมสงเคราะห์	๖๔
- แผนงานสร้างความเข้มแข็งของชุมชน	๖๕
- แผนงานการศาสนา วัฒนธรรม และนันทนาการ	๖๙
- แผนงานการเกษตร	๗๔
- แผนงานงบกลาง	๗๘

ยุทธศาสตร์ที่ ๒	ยุทธศาสตร์การพัฒนากองทัพเรือ	
	- แผนงานสร้างความเข้มแข็งของชุมชน	๘๐
	- แผนงานการศาสนา วัฒนธรรม และนันทนาการ	๘๒
	- แผนงานการเกษตร	๘๔
ยุทธศาสตร์ที่ ๓	ยุทธศาสตร์การพัฒนาเกษตรกรรมและอุตสาหกรรมครบวงจร	
	- แผนงานการเกษตร	๘๖
	- แผนงานอุตสาหกรรมและการโยธา	๙๐
ยุทธศาสตร์ที่ ๔	ยุทธศาสตร์การเสริมสร้างความมั่นคงและความสงบเรียบร้อย	
	- แผนงานบริหารงานทั่วไป	๑๐๗
	- แผนงานการรักษาความสงบภายใน	๑๐๙
	- แผนงานสร้างความเข้มแข็งของชุมชน	๑๑๒
	- แผนงานการศาสนา วัฒนธรรม และนันทนาการ	๑๑๓
	- แผนงานเคหะและชุมชน	๑๑๔
	- แผนงานอุตสาหกรรมและการโยธา	๑๒๒
ยุทธศาสตร์ที่ ๕	ยุทธศาสตร์การพัฒนาขีดสมรรถนะองค์กร	
	- แผนงานบริหารงานทั่วไป	๑๙๘
	- แผนงานอุตสาหกรรมและการโยธา	๒๐๑
<u>แบบ ผ.๐๒/๒ โครงการที่เกินศักยภาพขององค์กรปกครองส่วนท้องถิ่น</u>		
ยุทธศาสตร์ที่ ๓	ยุทธศาสตร์การพัฒนาเกษตรกรรมและอุตสาหกรรมครบวงจร	
	- แผนงานการเกษตร	๒๐๖
	- แผนงานอุตสาหกรรมและการโยธา	๒๐๘
ยุทธศาสตร์ที่ ๔	ยุทธศาสตร์การเสริมสร้างความมั่นคงและความสงบเรียบร้อย	
	- แผนงานอุตสาหกรรมและการโยธา	๒๑๑
<u>แบบ ผ.๐๓ บัญชีครุภัณฑ์</u>		
		๒๑๖

ส่วนที่ ๔ การติดตามและประเมินผล

๒๒๐

ส่วนที่ ๑

สภาพทั่วไปและข้อมูลพื้นฐาน

ประวัติองค์การบริหารส่วนตำบลโคกกลาง

องค์การบริหารส่วนตำบลโคกกลาง เดิมเป็นการปกครองส่วนท้องถิ่นรูปแบบสภาตำบลมาก่อน จัดตั้งครั้งแรกเมื่อวันที่ ๑๖ ธันวาคม พ.ศ. ๒๕๓๙ ตามประกาศกระทรวงมหาดไทย ในราชกิจจานุเบกษา ประกาศทั่วไป เล่ม ๑๑๓ ตอนพิเศษ ๕๒ ง ลงวันที่ ๒๕ ธันวาคม พ.ศ. ๒๕๓๙

๑. ด้านกายภาพ

๑.๑ ที่ตั้งของหมู่บ้านหรือตำบล องค์การบริหารส่วนตำบลโคกกลาง ตั้งอยู่ถนนลำปลายมาศ - นางรอง เลขที่ ๒๖๒ หมู่ที่ ๑ ตำบลโคกกลาง อำเภอลำปลายมาศ จังหวัดบุรีรัมย์ ตามพิกัดระบบ UTM ที่ ๔๘P๐๒๖๗๗๑๘ , ๑๖๕๕๒๕๗ มีอาณาเขตติดต่อดังนี้ คือ

ทิศเหนือ ติดต่อกับเขตองค์การบริหารส่วนตำบลหนองคู

(๔๘P๐๒๗๒๐๔๕ , ๑๖๖๐๓๔๙)

ทิศใต้ ติดต่อกับเขตองค์การบริหารส่วนตำบลผไทรินทร์และตำบลหนองโดน

(๔๘P๐๒๖๐๒๘๖ , ๑๖๕๘๐๐ และ ๔๘P๐๒๖๕๗๖๙ , ๑๖๕๖๘๖๓)

ทิศตะวันออก ติดต่อกับเขตองค์การบริหารส่วนตำบลบ้านยางและตำบลหนองบัวโคก

(๔๘P๐๒๗๒๕๕๕ , ๑๖๔๗๐๐๔ และ ๔๘P๐๒๗๗๕๕๕ , ๑๖๕๔๒๕๓)

ทิศตะวันตก ติดต่อกับเขตองค์การบริหารส่วนตำบลหนองกระเทียม

(๔๘P๐๒๕๖๕๒๕ , ๑๖๕๑๘๗๘)

องค์การบริหารส่วนตำบลโคกกลางมีพื้นที่ ๗๒.๙๕ ตารางกิโลเมตรหรือเท่ากับ ๔๕,๕๙๓ ไร่ โดยมีพื้นที่ครอบคลุม ๑๖ หมู่บ้าน ดังนี้

หมู่ที่ ๑ บ้านโคกกลาง

หมู่ที่ ๙ บ้านหนองขวาง

หมู่ที่ ๒ บ้านขี้ต้อน

หมู่ที่ ๑๐ บ้านหนองพลวง

หมู่ที่ ๓ บ้านสำโรง

หมู่ที่ ๑๑ บ้านเก่า

หมู่ที่ ๔ บ้านหนองพิกทอง

หมู่ที่ ๑๒ บ้านโคกกลางน้อย

หมู่ที่ ๕ บ้านดอนลอย

หมู่ที่ ๑๓ บ้านกว้างงอยพัฒนา

หมู่ที่ ๖ บ้านโกรกประดู่

หมู่ที่ ๑๔ บ้านใหม่ขี้ต้อน

หมู่ที่ ๗ บ้านกว้างงอย

หมู่ที่ ๑๕ บ้านไทรงาม

หมู่ที่ ๘ บ้านหนองโดนน้อย

หมู่ที่ ๑๖ บ้านร่มเย็น

๑.๒ ลักษณะภูมิประเทศ ลักษณะภูมิประเทศ พื้นที่ส่วนใหญ่เป็นที่ราบสลับเนินสูง ความสูงเฉลี่ยจากระดับน้ำทะเลปานกลาง ๑๗๐ เมตร ทางด้านทิศตะวันออกของตำบลจะสูงกว่าทางด้านทิศตะวันตก ลักษณะภูมิอากาศ เป็นแบบมรสุม ๓ ฤดู พื้นที่ถือครองประมาณ ๔๕,๕๙๓ ไร่ หรือ ๗๒.๙๕ ตารางกิโลเมตร มีลำน้ำมาศไหลผ่าน

๑.๓ ลักษณะภูมิอากาศ ลักษณะอากาศมีลักษณะร้อนชื้น อากาศเปลี่ยนแปลงตามฤดูกาล ซึ่งมี ๓ ฤดู ดังนี้

ฤดูร้อน เริ่มตั้งแต่กลางเดือนกุมภาพันธ์ ไปจนถึงกลางเดือนพฤษภาคม อากาศจะร้อนและแห้ง แต่อากาศบางครั้งอาจมีอากาศเย็น บางครั้งเกิดพายุฝนฟ้าคะนองและลมกระโชกแรงหรืออาจมีลูกเห็บตกก่อให้เกิดความเสียหายแก่ประชาชนทุกปี เรียกว่า “ พายุฤดูร้อน ” อากาศร้อน จะมีอุณหภูมิระหว่าง ๓๕ – ๓๙.๙ องศาเซลเซียส ร้อนจัด มีอุณหภูมิประมาณ ๔๐ องศาเซลเซียสขึ้นไป

ฤดูฝน เริ่มตั้งแต่กลางเดือนพฤษภาคม ฝนตกมากในช่วงเดือนพฤษภาคม – ตุลาคม แต่อาจเกิด “ ช่วงฝนทิ้งช่วง ” ซึ่งอาจนานประมาณ ๑ – ๒ สัปดาห์หรือบางปีอาจเกิดขั้นรุนแรง และมีฝนน้อยยาวนานนับเดือนในเดือนกรกฎาคม

ฤดูหนาว เริ่มตั้งแต่กลางเดือนตุลาคมถึงกลางเดือนกุมภาพันธ์ ในช่วงกลางเดือนตุลาคมนานราว ๑ - ๒ สัปดาห์ เป็นช่วงเปลี่ยนฤดูจากฤดูฝนเป็นฤดูหนาว อากาศแปรปรวนไม่แน่นอน อาจเริ่มมีอากาศเย็นหรืออาจยังมีฝนฟ้าคะนอง อากาศหนาวอุณหภูมิต่ำสุด ประมาณ ๑๕ องศา

๑.๔ ลักษณะของดิน ดินเป็นดินร่วนปนทราย พื้นที่ส่วนใหญ่ใช้ประโยชน์ในการเกษตรและมีพื้นที่สาธารณะประโยชน์บางส่วน

๒. ด้านการเมือง/การปกครอง

ในเขตตำบลโคกกลาง มีทั้งหมด ๑๖ หมู่บ้าน ประชาชนได้ให้ความสนใจและร่วมกิจกรรมทางการเมือง อย่างสม่ำเสมอและอยู่ในระดับค่อนข้างดี ซึ่งจะเห็นได้จากจำนวนผู้มาใช้สิทธิเลือกตั้ง วันที่ ๒๘ พฤศจิกายน ๒๕๖๔ องค์การบริหารส่วนตำบลโคกกลาง ได้มีการเลือกตั้งนายกองค์การบริหารส่วนตำบลโคกกลางและสมาชิกสภาองค์การบริหารส่วนตำบลโคกกลาง มีจำนวนผู้มาใช้สิทธิทั้งหมด ๕,๐๖๒ คน คิดเป็นร้อยละ ๖๘.๓๖ ปัญหาที่พบ คือ ประชากรผู้มีสิทธิเลือกตั้งในพื้นที่ตำบลโคกกลางส่วนใหญ่ทำงานต่างถิ่นไม่ได้กลับมาใช้สิทธิของตนเองผู้มาใช้สิทธิส่วนใหญ่จะอยู่ในพื้นที่ เจ้าหน้าที่ผู้รับผิดชอบในการดำเนินการก็ได้แก้ไข ด้วยการรณรงค์ ประชาสัมพันธ์ ส่งเสริมให้ประชาชนได้รับรู้ข้อมูลที่ถูกต้อง เกี่ยวกับระเบียบกฎหมายเลือกตั้ง เพื่อกระตุ้นให้ประชาชนออกมาใช้สิทธิให้มากที่สุด ปัจจุบันองค์การบริหารส่วนตำบลโคกกลาง ได้มีบุคลากรฝ่ายการเมืองที่ได้รับเลือกตั้งจากประชาชนตำบลโคกกลาง ดังนี้

๑) ฝ่ายบริหาร ประกอบด้วย นายกองค้การบริหารส่วนตำบลโคกกลาง ๑ คน และรองนายกองค้การบริหารส่วนตำบล ๒ คน เลขานุการนายกองค้การบริหารส่วนตำบลโคกกลาง ๑ คน มีอำนาจหน้าที่รับผิดชอบในการบริหารงานขององค้การบริหารส่วนตำบลตามพระราชบัญญัติสภาตำบลและองค้การบริหารส่วนตำบล พ.ศ. ๒๕๓๗ และที่แก้ไขเพิ่มเติม ดังนี้

ลำดับ ที่	ชื่อ - สกุล	ตำแหน่ง	วันที่ดำรงในตำแหน่ง - พ้นจากตำแหน่ง
๑	นายเจริญ สุขวิบูลย์	นายก อบต.	๒๘/๑๑/๒๕๖๔ - ๒๗/๑๑/๒๕๖๘
๒	นายผดุง โรมกลาง	รองนายก อบต.	๒๑/๑๒/๒๕๖๔ - ๒๗/๑๑/๒๕๖๘
๓	นายจักร นาकिनชาติ	รองนายก อบต.	๒๑/๑๒/๒๕๖๔ - ๒๗/๑๑/๒๕๖๘
๔	นายสมบัติ เทียบทอง	เลขานุการนายก อบต.	๒๑/๑๒/๒๕๖๔ - ๒๗/๑๑/๒๕๖๘

๒) ฝ่ายนิติบัญญัติหรือสภาองค้การบริหารส่วนตำบล ประกอบด้วย สมาชิกสภาองค้การบริหารส่วนตำบลที่ประชาชนเลือกตั้ง จำนวน ๑๖ คน ดังนี้

ลำดับ ที่	ชื่อ - สกุล	ตำแหน่ง	วันที่ดำรงในตำแหน่ง - พ้นจากตำแหน่ง
๑	นายอดุลย์ เขียวรัมย์	ประธานสภา อบต.	๒๘/๑๑/๒๕๖๔ - ๒๗/๑๑/๒๕๖๘
๒	นายไพฑูล เพียรสูงเนิน	รองประธาน อบต.	๒๘/๑๑/๒๕๖๔ - ๒๗/๑๑/๒๕๖๘
๓	นายอนุภาพ บุญสังข์	เลขานุการสภา อบต.	๒๘/๑๑/๒๕๖๔ - ๒๗/๑๑/๒๕๖๘
๔	นายสมัคร บุราณรูป	ส.อบต. ม.๓	๒๘/๑๑/๒๕๖๔ - ๒๗/๑๑/๒๕๖๘
๕	นายธนกร ดำรงสุขค้ำคุณ	ส.อบต. ม.๔	๒๘/๑๑/๒๕๖๔ - ๒๗/๑๑/๒๕๖๘
๖.	นางปราณี แสงอรุณ	ส.อบต. ม.๕	๒๘/๑๑/๒๕๖๔ - ๒๗/๑๑/๒๕๖๘
๗.	นางวณิษฐา แก้วกล้า	ส.อบต. ม.๖	๒๘/๑๑/๒๕๖๔ - ๒๗/๑๑/๒๕๖๘
๘	นายวิสัย ปัจฉิมชาติ	ส.อบต. ม.๗	๒๘/๑๑/๒๕๖๔ - ๒๗/๑๑/๒๕๖๘
๙	นายเด่น บุญไธสง	ส.อบต. ม.๘	๒๘/๑๑/๒๕๖๔ - ๒๗/๑๑/๒๕๖๘
๑๐	นายไพรัตน์ ละเอียด	ส.อบต. ม.๙	๒๘/๑๑/๒๕๖๔ - ๒๗/๑๑/๒๕๖๘
๑๑	นางสาวนกแก้ว เตียงงา	ส.อบต. ม.๑๐	๒๘/๑๑/๒๕๖๔ - ๒๗/๑๑/๒๕๖๘
๑๒	นายมานะ สุนย์รัมย์	ส.อบต. ม.๑๒	๒๘/๑๑/๒๕๖๔ - ๒๗/๑๑/๒๕๖๘
๑๓	นางสาวอนันตญา กุ้งมะเรียง	ส.อบต. ม.๑๓	๒๘/๑๑/๒๕๖๔ - ๒๗/๑๑/๒๕๖๘
๑๔	นายสิงทอง สถาน	ส.อบต. ม.๑๔	๒๘/๑๑/๒๕๖๔ - ๒๗/๑๑/๒๕๖๘
๑๕	นางจันลา สุดตาซ้าย	ส.อบต. ม.๑๕	๒๘/๑๑/๒๕๖๔ - ๒๗/๑๑/๒๕๖๘
๑๖	นางสาวสุบัน น้อยใส	ส.อบต. ม.๑๖	๒๘/๑๑/๒๕๖๔ - ๒๗/๑๑/๒๕๖๘

๓) องค์การบริหารส่วนตำบลโคกกลางแบ่งส่วนการบริหารออกเป็น หน่วยงานต่างๆ ดังนี้

๑. ปลัด/รองปลัด ๒. สำนักปลัด ๓. กองคลัง ๔. กองช่าง ๕. กองการศึกษาฯ และวัฒนธรรม ๖. กองสวัสดิการสังคม ๗. กองสาธารณสุข
๘. หน่วยตรวจสอบภายใน

ตารางแสดงอัตรากำลังพนักงานและลูกจ้างขององค์การบริหารส่วนตำบลโคกกลาง อำเภอลำปลายมาศ จังหวัดบุรีรัมย์ จำนวน ๔๓ คน จำแนกได้ดังนี้

ประเภท	จำนวนพนักงาน															จำนวนลูกจ้าง			รวม
	บริหารท้องถิ่น			ผู้อำนวยการท้องถิ่น			วิชาการ			ครูผู้ดูแลเด็ก			ทั่วไป			ภารกิจ	ผู้ดูแลเด็ก	ทั่วไป	
	ระดับสูง	ระดับกลาง	ระดับต้น	ระดับสูง	ระดับกลาง	ระดับต้น	ชำนาญการพิเศษ	ชำนาญการ	ปฏิบัติการ	ครูชำนาญการพิเศษ	ครูชำนาญการ	ครู	อาวุโส	ชำนาญงาน	ปฏิบัติงาน				
๑. ปลัด/รองปลัด	-	-	๑	-	-	-	-	-	-	-	-	-	-	-	-	-	-	-	๑
๒. สำนักปลัด	-	-	-	-	-	๑	-	๕	๑	-	-	-	-	๒	-	๒	-	๕	๑๖
๓. กองคลัง	-	-	-	-	-	๑	-	๑	-	-	-	-	-	๒	-	๑	-	๑	๖
๔. กองช่าง	-	-	-	-	-	๑	-	๑	-	-	-	-	-	๑	-	๒	-	-	๕
๕. กองการศึกษาฯ	-	-	-	-	-	๑	-	๑	-	-	๒	๑	-	-	-	-	๑	-	๖
๖. กองสวัสดิการสังคม	-	-	-	-	-	๑	-	-	-	-	-	-	-	๑	-	๒	-	๑	๕
๗. กองสาธารณสุขฯ	-	-	-	-	-	-	-	๑	๑	-	-	-	-	-	-	๑	-	-	๓
๘. หน่วยตรวจสอบภายใน	-	-	-	-	-	-	-	-	๑	-	-	-	-	-	-	-	-	-	๑
รวมทั้งสิ้น	-	-	๑	-	-	๕	-	๙	๓	-	๒	๑	-	๖	-	๘	๑	๗	๔๓

รวม พนักงาน อบต. จำนวน ๒๔ คน
ครูผู้ดูแลเด็ก จำนวน ๓ คน
พนักงานจ้างตามภารกิจ จำนวน ๙ คน
พนักงานจ้างทั่วไป จำนวน ๗ คน
รวมทั้งสิ้น จำนวน ๔๑ คน

(ข้อมูล ณ วันที่ ๑๙ เมษายน ๒๕๖๖)

๒.๑ เขตการปกครอง ที่ทำการองค์การบริหารส่วนตำบลโคกกลาง ตั้งอยู่ที่ เลขที่ ๒๖๒ หมู่ที่ ๑ บ้านโคกกลาง ตำบลโคกกลาง อำเภอลำปลายมาศ จังหวัดบุรีรัมย์ ซึ่งองค์การบริหารส่วนตำบลโคกกลาง มีพื้นที่ครอบคลุมหมู่บ้านทั้งหมด ๑๖ หมู่บ้าน ซึ่งอยู่ในเขตการปกครองของอำเภอลำปลายมาศ จังหวัดบุรีรัมย์ มีพื้นที่ ๗๒.๙๕ ตารางกิโลเมตรหรือเท่ากับ ๔๕,๕๙๓ ไร่ มีอาณาเขตติดต่อดังนี้ คือ

ทิศเหนือ	ติดต่อกับเขตองค์การบริหารส่วนตำบลหนองคู
ทิศใต้	ติดต่อกับเขตองค์การบริหารส่วนตำบลผไทรินทร์และตำบลหนองโดน
ทิศตะวันออก	ติดต่อกับเขตองค์การบริหารส่วนตำบลบ้านยางและตำบลหนองบัวโคก
ทิศตะวันตก	ติดต่อกับเขตองค์การบริหารส่วนตำบลหนองกระเทียม

๒.๒ การเลือกตั้ง ตำบลโคกกลาง ได้แบ่งเขตการเลือกตั้งนายกองค์การบริหารส่วนตำบลโคกกลาง เป็น ๑ เขต สมาชิกสภา ได้แบ่งเขตการเลือกตั้งนายกองค์การบริหารส่วนตำบลโคกกลาง เป็น ๑๖ เขต ประชาชนในตำบลโคกกลาง ส่วนใหญ่ให้ความร่วมมือและร่วมทำกิจกรรมทางการเมือง ประชาชนมีส่วนร่วมตามหลักการบริหารจัดการบ้านเมืองที่ดี โดยเข้าร่วมประชุมประชาคมในการจัดทำแผนพัฒนาท้องถิ่น ประชุมประชาคมแก้ไขปัญหาความยากจน ได้เสนอแนะในกิจกรรมของ อบต. เพื่อนำไปสู่แนวทางการแก้ไขปัญหาที่ตรงตามความจำเป็นและความต้องการของประชาชนได้อย่างเป็นรูปธรรม

๓. จำนวนประชากร

จำนวนประชากรในองค์การบริหารส่วนตำบลโคกกลาง มีจำนวนทั้งสิ้น ๙,๑๔๑ คน เป็นชาย ๔,๕๓๙ คน เป็นหญิง ๔,๖๐๒ คน และมีครัวเรือน ๒,๕๒๓ ครัวเรือน เมื่อเปรียบเทียบกับอัตราความหนาแน่นของประชากรต่อพื้นที่ทั้งหมดจะมีค่าประมาณ ๑๒๕ คน/ตารางกิโลเมตร (ข้อมูล ณ เดือนมีนาคม ๒๕๖๖ จากสำนักบริหารการทะเบียน กรมการปกครอง กระทรวงมหาดไทย)

ตารางแสดงจำนวนประชากรตำบลโคกกลาง

หมู่ที่	ชื่อหมู่บ้าน	ผู้ปกครอง	ตำแหน่ง	ชาย (คน)	หญิง (คน)	รวม (คน)	จำนวนครัวเรือน
๑	บ้านโคกกลาง	นางชนิสรา อ่อนนวล	ผู้ใหญ่บ้าน	๔๑๘	๔๔๓	๘๖๑	๒๖๘
๒	บ้านขี้ตุน	นายทองสุข บ่มกลาง	ผู้ใหญ่บ้าน	๓๒๙	๓๑๓	๖๔๒	๑๗๘
๓	บ้านสำโรง	นายโชติ พิมพาชาติ	ผู้ใหญ่บ้าน	๔๐๐	๔๒๓	๘๒๓	๒๐๔
๔	บ้านหนองผักทอง	นายชำนาญ โพธิ์นัมแดง	กำนัน	๒๓๔	๒๔๘	๔๘๒	๑๕๐
๕	บ้านดอนลอย	นายจุกเพชร ขุนรัมย์	ผู้ใหญ่บ้าน	๒๙๐	๒๖๖	๕๕๖	๑๓๗
๖	บ้านโกรกประตู	นายกำชัย สร้อยจิต	ผู้ใหญ่บ้าน	๓๖๑	๓๖๕	๗๒๖	๒๒๒
๗	บ้านกว้างงอย	นางประมุข โสระวงศ์	ผู้ใหญ่บ้าน	๓๑๓	๓๑๓	๖๒๖	๑๖๒
๘	บ้านหนองโดนน้อย	นางวันทอง บุญไธสง	ผู้ใหญ่บ้าน	๒๗๙	๒๗๑	๕๕๐	๑๔๙
๙	บ้านหนองขวาง	นายสมาน นาควิเศษ	ผู้ใหญ่บ้าน	๒๗๙	๒๗๖	๕๕๕	๑๔๓
๑๐	บ้านหนองพลวง	นายเสมอ โรมกลาง	ผู้ใหญ่บ้าน	๒๓๙	๒๐๒	๔๔๑	๑๑๓
๑๑	บ้านเก่า	นางกัณฑา พุนศรี	ผู้ใหญ่บ้าน	๑๕๔	๑๖๙	๓๒๓	๙๑
๑๒	บ้านโคกกลางน้อย	นางอรุณี เอื้อจรัสพันธ์	ผู้ใหญ่บ้าน	๒๐๖	๒๐๓	๔๐๙	๑๒๙
๑๓	บ้านกว้างงอยพัฒนา	นายคมกริช เพ็ชรขันทา	ผู้ใหญ่บ้าน	๔๐๙	๔๒๙	๘๓๘	๒๒๗
๑๔	บ้านใหม่ขี้ตุน	นายนฤเดช นวลงาม	ผู้ใหญ่บ้าน	๓๑๙	๓๔๑	๖๖๐	๑๖๕
๑๕	บ้านไทรงาม	นายสมปอง สระรัมย์	ผู้ใหญ่บ้าน	๒๑๓	๒๓๓	๔๔๖	๑๒๗
๑๖	บ้านร่มเย็น	นางสมหมาย ชวตรรัมย์	ผู้ใหญ่บ้าน	๙๖	๑๐๗	๒๐๓	๕๘
รวมประชากรทั้ง ๑๖ หมู่บ้าน				๔,๕๓๙	๔,๖๐๒	๙,๑๔๑	๒,๕๒๓

ประชากรรายอายุ							
อายุ	ชาย	หญิง	รวม	อายุ	ชาย	หญิง	รวม
อายุน้อยกว่า ๑ ปี	๒๑	๒๒	๔๓	อายุ ๕๑	๖๙	๗๔	๑๔๓
อายุ ๑	๓๘	๒๖	๖๔	อายุ ๕๒	๗๘	๗๘	๑๕๖
อายุ ๒	๔๐	๔๐	๘๐	อายุ ๕๓	๗๓	๙๕	๑๖๘
อายุ ๓	๓๕	๓๙	๗๔	อายุ ๕๔	๘๘	๗๙	๑๖๗
อายุ ๔	๔๓	๓๙	๘๒	อายุ ๕๕	๘๓	๗๘	๑๖๑
อายุ ๕	๓๔	๒๖	๖๐	อายุ ๕๖	๕๖	๕๒	๑๐๘
อายุ ๖	๔๕	๔๓	๘๘	อายุ ๕๗	๗๒	๗๔	๑๔๖
อายุ ๗	๓๘	๔๐	๗๘	อายุ ๕๘	๗๑	๘๑	๑๕๒
อายุ ๘	๕๑	๔๗	๙๘	อายุ ๕๙	๗๓	๘๓	๑๕๖
อายุ ๙	๕๓	๓๕	๘๘	อายุ ๖๐	๖๕	๕๖	๑๒๑
อายุ ๑๐	๕๐	๕๓	๑๐๓	อายุ ๖๑	๕๖	๖๗	๑๒๓

อายุ	ชาย	หญิง	รวม	อายุ	ชาย	หญิง	รวม
อายุ ๑๑	๔๖	๕๗	๑๐๓	อายุ ๖๒	๕๐	๕๙	๑๐๙
อายุ ๑๒	๖๖	๔๙	๑๑๕	อายุ ๖๓	๔๒	๕๙	๑๐๑
อายุ ๑๓	๕๘	๔๑	๙๙	อายุ ๖๔	๔๔	๕๓	๙๗
อายุ ๑๔	๖๓	๓๘	๑๐๑	อายุ ๖๕	๕๘	๔๘	๑๐๖
อายุ ๑๕	๖๑	๔๘	๑๐๙	อายุ ๖๖	๔๐	๖๖	๑๐๖
อายุ ๑๖	๔๙	๕๘	๑๐๗	อายุ ๖๗	๔๗	๕๖	๑๐๓
อายุ ๑๗	๖๐	๕๔	๑๑๔	อายุ ๖๘	๓๖	๔๓	๗๙
อายุ ๑๘	๖๕	๔๐	๑๐๕	อายุ ๖๙	๓๓	๔๑	๗๔
อายุ ๑๙	๖๑	๕๘	๑๑๙	อายุ ๗๐	๔๘	๕๔	๑๐๒
อายุ ๒๐	๓๙	๔๒	๘๑	อายุ ๗๑	๓๖	๓๔	๗๐
อายุ ๒๑	๕๙	๔๔	๑๐๓	อายุ ๗๒	๒๙	๔๘	๗๗
อายุ ๒๒	๓๗	๖๔	๑๐๑	อายุ ๗๓	๒๗	๔๕	๗๒
อายุ ๒๓	๕๙	๕๘	๑๑๗	อายุ ๗๔	๓๕	๓๓	๖๘
อายุ ๒๔	๖๐	๕๖	๑๑๖	อายุ ๗๕	๓๖	๓๘	๗๔
อายุ ๒๕	๖๓	๖๐	๑๒๓	อายุ ๗๖	๑๘	๒๖	๔๔
อายุ ๒๖	๕๖	๖๙	๑๒๕	อายุ ๗๗	๒๐	๒๔	๔๔
อายุ ๒๗	๖๓	๔๗	๑๑๐	อายุ ๗๘	๒๕	๓๖	๖๑
อายุ ๒๘	๗๓	๗๕	๑๔๘	อายุ ๗๙	๑๘	๒๒	๔๐
อายุ ๒๙	๖๗	๔๕	๑๑๒	อายุ ๘๐	๑๔	๒๑	๓๕
อายุ ๓๐	๖๙	๕๓	๑๒๒	อายุ ๘๑	๑๑	๒๒	๓๓
อายุ ๓๑	๕๐	๔๕	๙๕	อายุ ๘๒	๑๐	๑๙	๒๙
อายุ ๓๒	๗๕	๔๘	๑๒๓	อายุ ๘๓	๑๗	๑๕	๓๒
อายุ ๓๓	๕๑	๕๐	๑๐๑	อายุ ๘๔	๑๖	๑๙	๓๕
อายุ ๓๔	๖๐	๕๖	๑๑๖	อายุ ๘๕	๘	๒๐	๒๘
อายุ ๓๕	๕๓	๕๗	๑๑๐	อายุ ๘๖	๕	๑๐	๑๕
อายุ ๓๖	๔๙	๕๖	๑๐๕	อายุ ๘๗	๑๐	๑๖	๒๖
อายุ ๓๗	๕๙	๖๐	๑๑๙	อายุ ๘๘	๙	๖	๑๕
อายุ ๓๘	๖๑	๖๓	๑๒๔	อายุ ๘๙	๖	๕	๑๑
อายุ ๓๙	๖๔	๗๔	๑๓๘	อายุ ๙๐	๖	๑๑	๑๗
อายุ ๔๐	๖๔	๖๔	๑๒๘	อายุ ๙๑	๓	๔	๗
อายุ ๔๑	๘๓	๘๑	๑๖๔	อายุ ๙๒	๒	๒	๔
อายุ ๔๒	๘๑	๗๗	๑๕๘	อายุ ๙๓	๑	๔	๕
อายุ ๔๓	๗๗	๕๙	๑๓๖	อายุ ๙๔	๓	๒	๕
อายุ ๔๔	๘๖	๘๓	๑๖๙	อายุ ๙๕	๐	๓	๓
อายุ ๔๕	๘๔	๗๔	๑๕๘	อายุ ๙๖	๒	๐	๒
อายุ ๔๖	๗๑	๘๑	๑๕๒	อายุ ๙๗	๑	๒	๓
อายุ ๔๗	๖๖	๘๔	๑๕๐	อายุ ๙๘	๒	๐	๒
อายุ ๔๘	๘๒	๗๔	๑๕๖	อายุ ๙๙	๐	๑	๑
อายุ ๔๙	๗๕	๘๓	๑๕๘	อายุ ๑๐๐	๐	๒	๒
อายุ ๕๐	๖๙	๘๑	๑๕๐	อายุมากกว่า ๑๐๐ ปี	๕	๐	๕

๔. สภาพทางสังคม

๔.๑ การศึกษา

สถานศึกษาในเขตองค์การบริหารส่วนตำบลโคกกลาง มีโรงเรียนประถมศึกษาในเขตบริการ ดังนี้

๑. โรงเรียนบ้านโคกกลางอนุสรณ์ หมู่ที่ ๑
๒. โรงเรียนปัญจคาม (เรียนตีสสวงศ์วิทยา) หมู่ที่ ๔
๓. โรงเรียนวัดโกรกประดู่ หมู่ที่ ๖
๔. โรงเรียนบ้านกวางงอย (รัฐราษฎร์อำนวยวิทย) หมู่ที่ ๗

สถานศึกษาเอกชนดังนี้

๑. โรงเรียนมีชัยพัฒนา หมู่ที่ ๑๓
๒. โรงเรียนลำปลายมาศพัฒนา หมู่ที่ ๑๓

ศูนย์รับเลี้ยงเด็กก่อนเกณฑ์

๑. ศูนย์พัฒนาเด็กเล็กวัดโคกกลาง หมู่ที่ ๑
๒. ศูนย์พัฒนาเด็กเล็กบ้านกวางงอย หมู่ที่ ๗

๔.๒ สาธารณสุข ศูนย์บริการสาธารณสุข มี ๒ แห่ง คือ

๑. โรงพยาบาลส่งเสริมสุขภาพชุมชนตำบลบ้านโคกกลาง ตั้งอยู่หมู่ที่ ๑
๒. โรงพยาบาลส่งเสริมสุขภาพชุมชนตำบลบ้านโกรกประดู่ ตั้งอยู่หมู่ที่ ๖

มีเจ้าหน้าที่ด้านการแพทย์ ที่ให้บริการแก่ประชาชนตำบลโคกกลางและตำบลข้างเคียงในการปฐมพยาบาลเบื้องต้นและให้คำปรึกษาในการดูแลรักษาสุขภาพ และโรงพยาบาลส่งเสริมสุขภาพชุมชนทั้งสองแห่งนี้ ยังได้ร่วมมือกับองค์การบริหารส่วนตำบลโคกกลาง จัดกิจกรรมส่งเสริมด้านสุขภาพให้กับประชาชนในตำบลอย่างต่อเนื่องทุกปี เช่น ส่งเสริมการออกกำลังกาย การออกตรวจสุขภาพเคลื่อนที่การจัดอาสาสมัครดูแลผู้ป่วยติดเตียง การป้องกันและควบคุมโรคไข้เลือดออก ฯลฯ เป็นการทำงานเชิงบูรณาการร่วมกับส่วนราชการที่อยู่ในพื้นที่เพื่อให้บริการแก่ประชาชนในด้านสุขภาพ

๔.๓ อาชญากรรม ในองค์การบริหารส่วนตำบลโคกกลาง อยู่ในความรับผิดชอบของสถานีตำรวจอรอำเภอลำปลายมาศ จังหวัดบุรีรัมย์ ที่คอยให้บริการประชาชนด้านความปลอดภัยในชีวิตและทรัพย์สิน และองค์การบริหารส่วนตำบลโคกกลาง คอยประสานให้บริการเรื่องบรรเทาสาธารณภัยต่างๆ จากการสำรวจข้อมูลพื้นฐานพบว่า ในเขตพื้นที่ตำบลโคกกลางไม่มีเหตุอาชญากรรมเกิดขึ้น แต่มีการลักเล็กขโมยน้อยทรัพย์สินประชาชนบ้าง มีอุบัติเหตุทางรถ ซึ่ง องค์การบริหารส่วนตำบลโคกกลางได้แก้ไขปัญหา โดยอาศัยหน้าที่และงบประมาณที่มีอยู่อย่างจำกัด เช่น ตั้งจุดบริการประชาชนในช่วงเทศกาลที่มีวันหยุดหลายวัน เพื่ออำนวยความสะดวกให้กับประชาชน แต่ปัญหาที่พบเป็นประจำ คือ การทะเลาะวิวาทของวัยรุ่นโดยเฉพาะในสถานที่จัดงานดนตรี งานมหรสพ เป็นปัญหาที่ชุมชนได้รับผลกระทบเป็น อย่างมาก การแก้ไขปัญหาคือ การแจ้งเตือนให้ผู้ปกครองดูแลบุตรหลานของตน ประชาสัมพันธ์ให้ทราบถึงผลกระทบ ผลเสียหาย และโทษที่ได้รับจากการทะเลาะวิวาท การขอความร่วมมือไปยังผู้นำ และขอคำสั่งจากตำรวจ ผู้นำชุมชน อปพร. เพื่อระงับเหตุไม่ให้เกิดการสูญเสียในชีวิตและทรัพย์สิน ลดความรุนแรง และปัจจุบันก็ยังมีปัญหาในลักษณะนี้อยู่ เพราะยังไม่มีแนวทางในการแก้ไขปัญหาได้อย่างชัดเจน ทั้งที่มีการบูรณาการทำงานร่วมกันกับหลายฝ่ายแล้ว แต่ปัญหายัง

เกิดขึ้นซึ่งเป็นเรื่องที่ทาง องค์การบริหารส่วนตำบลโคกกลาง จะต้องหาวิธีการและแนวทางแก้ไขปัญหาให้ได้ อย่างเป็นรูปธรรมต่อไป

๔.๔ ยาเสพติด ชุมชน ประชาชน นโยบายของผู้บริหารองค์การบริหารส่วนตำบลโคกกลาง ที่มีการทำงานเชิงบูรณาการ ดำเนินการสอดส่องดูแลอยู่เป็นประจำมีการจัดกิจกรรม เช่น การรณรงค์การประชาสัมพันธ์ การฝึกอบรมให้ความรู้ด้านนอกเหนือจากอำนาจหน้าที่ขององค์การบริหารส่วนตำบลโคกกลาง ก็จะได้รายงานให้อำเภอและ สภอ. ทราบเพื่อหาแนวทางแก้ไขต่อไป แล้วแต่กรณี และปัจจุบันก็ได้รับความร่วมมือเป็นอย่างดีตลอดมา

๔.๕ การสังคมสงเคราะห์ องค์การบริหารส่วนตำบลโคกกลาง ได้ดำเนินการด้านสังคมสงเคราะห์ ตามอำนาจหน้าที่ ดังนี้

- ๑) การจ่ายเบี้ยยังชีพให้กับผู้สูงอายุ ผู้พิการ และผู้ป่วยเอดส์
- ๒) การรับลงทะเบียนและประสานงานโครงการรับเงินอุดหนุนเพื่อการเลี้ยงดูเด็กแรกเกิด
- ๓) การประสานงานการทำบัตรผู้พิการ
- ๔) การส่งเสริมและสนับสนุน ช่วยเหลือผู้ยากจน ยากไร้ รายได้น้อย และผู้ด้อยโอกาสไร้ที่พึ่ง
- ๕) การปรับปรุงซ่อมแซมบ้านผู้ยากจน

๕. ระบบบริการพื้นฐาน

ในเขตพื้นที่ตำบลโคกกลาง มีระบบบริการพื้นฐาน ดังนี้

๕.๑ การไฟฟ้า สำหรับการให้บริการประชาชนด้านการไฟฟ้าในเขตองค์การบริหารส่วนตำบลโคกกลางเป็นหน้าที่และความรับผิดชอบของการไฟฟ้าส่วนภูมิภาคสาขาอำเภอลำปลายมาศ ส่วนองค์การบริหารส่วนตำบลโคกกลาง ได้รับความรับผิดชอบในการบำรุงรักษาซ่อมแซมและจัดสรรงบประมาณเป็นค่าใช้จ่ายในการซื้ออุปกรณ์เฉพาะไฟฟ้าสาธารณะเพื่อให้แสงสว่าง ตามถนน ตรอก ซอย เท่านั้น

๑) จำนวนครัวเรือนที่ใช้ไฟฟ้าในเขตองค์การบริหารส่วนตำบลโคกกลาง ๒,๕๒๓ ครัวเรือน คิดเป็นร้อยละ ๑๐๐ ของจำนวนครัวเรือนทั้งหมดในพื้นที่ตำบลโคกกลาง

๒) จำนวนหมู่บ้านที่ได้รับการบริการติดตั้งไฟฟ้าส่องสว่างสาธารณะ ในเขตองค์การบริหารส่วนตำบลโคกกลางมีจำนวน ๑๖ หมู่บ้าน คิดเป็นร้อยละ ๑๐๐ ของจำนวนหมู่บ้านทั้งหมดในเขตพื้นที่ตำบลโคกกลาง

๕.๒ การประปา ระบบประปาในเขตองค์การบริหารส่วนตำบลโคกกลาง ได้ดำเนินการโดยแต่ละหมู่บ้านบริหารจัดการกันเอง ซึ่งมีครัวเรือนที่ใช้น้ำประปา ประมาณ ๒,๕๒๓ ครัวเรือน ดังนี้

๕.๒.๑ ประปาหมู่บ้าน จำนวน ๑๕ แห่ง

๕.๒.๒ ประปาอาสา จำนวน ๑๐ แห่ง

๕.๓ โทรศัพท์ ประชาชนในเขตองค์การบริหารส่วนตำบลโคกกลาง ร้อยละ ๑๐๐ ใช้โทรศัพท์ส่วนบุคคลครอบคลุมทุกครัวเรือน ๒,๕๒๓ ครัวเรือน

๕.๔ ไปรษณีย์ การขนส่งวัสดุและครุภัณฑ์ ที่ทำการไปรษณีย์ อำเภอลำปลายมาศ ตั้งอยู่ที่ เทศบาลตำบลลำปลายมาศ ให้บริการไปรษณีย์ จำหน่ายไปรษณีย์อากร บริการธนาณัติ พัสดุและตั๋ว แลกเงินไปรษณีย์แก่ประชาชนทั่วไปและประชาชนตำบลโคกกลาง ต้องเดินทางเพื่อไปใช้บริการ ด้วยระยะทางประมาณ ๖ กิโลเมตร

๕.๕ การคมนาคม การจราจร การคมนาคมขนส่งในเขตองค์การบริหารส่วนตำบลโคกกลาง ในปัจจุบันนับว่าสะดวกมากขึ้นเพราะได้มีการพัฒนาถนนหนทางภายในเขตองค์การบริหารส่วนตำบลโคกกลาง ทำให้การติดต่อระหว่างชุมชนสะดวกขึ้น องค์การบริหารส่วนตำบลโคกกลาง ยังมีถนนทางหลวงสายอำเภอ ลำปลายมาศ – นางรอง ซึ่งสามารถติดต่อกับอำเภอใกล้เคียง ได้สะดวก ดังนี้

- องค์การบริหารส่วนตำบลโคกกลาง – อำเภอลำปลายมาศ จังหวัดบุรีรัมย์ ระยะทาง ๖ กิโลเมตร
- องค์การบริหารส่วนตำบลโคกกลาง – อำเภอนางรอง จังหวัดบุรีรัมย์ ระยะทาง ๓๗ กิโลเมตร

๖. ระบบเศรษฐกิจ

๖.๑ การเกษตร อาชีพการเกษตร ในเขตพื้นที่องค์การบริหารส่วนตำบลโคกกลาง พื้นที่ส่วนใหญ่จะเป็นที่ราบ อาชีพหลักของประชาชนในพื้นที่ ส่วนใหญ่คือเกษตรกร พืชเศรษฐกิจที่สำคัญและนิยมปลูกส่วนใหญ่ ได้แก่ ข้าว อ้อย มันสำปะหลัง ยางพารา ตามลำดับ นอกจากการปลูกพืชเศรษฐกิจและยังมีการปลูกผลไม้ และพืชผักสวนครัวไว้บริโภคภายในครัวเรือน เพื่อลดค่าใช้จ่ายในชีวิตประจำวัน

๖.๒ การประมง มีแหล่งน้ำธรรมชาติที่ใช้ในการประมง คือ ลำน้ำมาศ

๖.๓ การปศุสัตว์ มีการเลี้ยงสัตว์เพื่อการบริโภคจำหน่ายในทุกหมู่บ้าน เช่น สุกร ไก่ เป็ด วัว กระบือ ฯลฯ

๖.๔ การบริการ มีสถานบริการดังนี้

- ๖.๔.๑ มีรีสอร์ท ในพื้นที่ จำนวน ๑ แห่ง
- ๖.๔.๒ มีโรงสีข้าวขนาดเล็ก ในพื้นที่ จำนวน ๔๑ แห่ง

๖.๕ การท่องเที่ยว พระธาตุหนองพลวง หมู่ที่ ๑๐ ต. โคกกลาง อ. ลำปลายมาศ จ. บุรีรัมย์

๖.๖ อุตสาหกรรม การประกอบการอุตสาหกรรมในเขตองค์การบริหารส่วนตำบลโคกกลาง ส่วนใหญ่เป็นอุตสาหกรรมขนาดเล็ก

ประเภทโรงงานอุตสาหกรรม	จำนวน (แห่ง)
๑. โรงงาน	๒
๒. โรงสีข้าว	๔๑
๓. โรงเย็บจักร	๕

๖.๗ การพาณิชย์และกลุ่มอาชีพ

- ๖.๗.๑ กลุ่มขนมไทย หมู่ที่ ๑
- ๖.๗.๒ กลุ่มทอผ้าบ้านขี้ตุน หมู่ที่ ๒
- ๖.๗.๓ กลุ่มเย็บผ้า หมู่ที่ ๒ , ๑๔
- ๖.๗.๔ กลุ่มกลุ่มแปรรูปผลผลิตทางการเกษตร หมู่ที่ ๓
- ๖.๗.๕ กลุ่มทอเสื่อกก หมู่ที่ ๗ , ๑๐
- ๖.๗.๖ กลุ่มพวงหรีดดอกไม้จันทร์ หมู่ที่ ๑๔

๖.๘ แร้งงาน ราษฎรส่วนใหญ่ประมาณประกอบอาชีพทำการเกษตรกรรมได้แก่ทำนา ปลูกข้าว อาชีพรอง ทำไร่ไถ่ ไร่มันสำปะหลัง อาชีพเสริม ปลูกพืชสวนครัว รับราชการและรับจ้างทั่วไป

๗. ศาสนา ประเพณี วัฒนธรรม

๗.๑ การนับถือศาสนา ประชาชนในเขตองค์การบริหารส่วนตำบลโคกกลางส่วนใหญ่ นับถือศาสนา พุทธในเขตองค์การบริหารส่วนตำบลมีวัด จำนวน ๑๐ แห่ง และสำนักสงฆ์ จำนวน ๒ แห่ง รวมทั้งสิ้น ๑๐ แห่ง ดังนี้

- ๗.๑.๑ วัดจตุคามมัชฌิมาราม (หมู่ที่ ๑ บ้านโคกกลาง)
- ๗.๑.๒ วัดพัฒนาราม (วัดสำโรง) (หมู่ที่ ๓ บ้านสำโรง)
- ๗.๑.๓ วัดหนองพิกทอง (หมู่ที่ ๔ บ้านหนองพิกทอง)
- ๗.๑.๔ วัดดอนลอย (หมู่ที่ ๕ บ้านดอนลอย)
- ๗.๑.๕ วัดบ้านโกรกประดู่ (หมู่ที่ ๖ บ้านโกรกประดู่)
- ๗.๑.๖ วัดกวางงอย (หมู่ที่ ๗ บ้านกวางงอย)
- ๗.๑.๗ วัดหนองโดนน้อย (หมู่ที่ ๘ บ้านหนองโดนน้อย)
- ๗.๑.๘ วัดหนองขวาง (หมู่ที่ ๙ บ้านหนองขวาง)
- ๗.๑.๙ วัดหนองพลวง (หมู่ที่ ๑๐ บ้านหนองพลวง)
- ๗.๑.๑๐ วัดบ้านเก่าพุทธรักษา (หมู่ที่ ๑๑ บ้านเก่า)
- ๗.๑.๑๑ สำนักสงฆ์บ้านขี้ตื้น (หมู่ที่ ๒ บ้านขี้ตื้น)
- ๗.๑.๑๒ สำนักสงฆ์วัดป่าสามัคคีธรรม (หมู่ที่ ๑๕ บ้านไทรงาม)

๗.๒ ประเพณีและงานประจำปี ประเพณีและวัฒนธรรมเป็นอันหนึ่งอันเดียวกันเหมือนกับประเพณีท้องถิ่นอื่น ๆ ดังนี้

- ๗.๒.๑. ประเพณีสงกรานต์ วันที่ ๑๒ - ๑๔ เมษายน ของทุกปี
- ๗.๒.๒. ประเพณีเข้าพรรษา ประมาณเดือนกรกฎาคม
- ๗.๒.๓. ประเพณีลอยกระทง วันขึ้น ๑๕ ค่ำ เดือน ๑๒ จัดงานประเพณีลอยกระทง ประกวดขบวนแห่ นางนพมาศ ประกวดนางนพมาศ ประกวดกระทง
- ๗.๒.๔. ประเพณีขึ้นปีใหม่ วันที่ ๑ มกราคม จัดงานทำบุญตักบาตรร่วมกัน

๗.๓ ภูมิปัญญาท้องถิ่น ภาษา ในเขตองค์การบริหารส่วนตำบลโคกกลางมีภาษาถิ่นหลากหลายที่ใช้สื่อสารในชีวิตประจำวัน ภาษาถิ่นไทยนางรอง (ไทยเบ็ง) ซึ่งมีสำเนียงคล้ายภาษาถิ่นไทยโคราช นอกนั้นเป็นภาษาถิ่นไทยอีสาน ส่วน ปรอยู่บ้างเล็กน้อย แม้จะใช้ภาษาถิ่นไทยต่างกัน

๗.๔ สินค้าพื้นเมืองและของที่ระลึก

- ๗.๔.๑ กลุ่มขนมไทย หมู่ที่ ๑
- ๗.๔.๒ กลุ่มทอผ้าบ้านขี้ตื้น หมู่ที่ ๒
- ๗.๔.๓ กลุ่มเย็บผ้า หมู่ที่ ๒ , ๑๔
- ๗.๔.๔ กลุ่มกลุ่มแปรรูปผลผลิตทางการเกษตร หมู่ที่ ๓
- ๗.๔.๕ กลุ่มทอเสื่อกก หมู่ที่ ๗ , ๑๐
- ๗.๔.๖ กลุ่มพวงหรีดดอกไม้จันทร์ หมู่ที่ ๑๔

๘. ทรัพยากรธรรมชาติ

๘.๑ น้ำ

แหล่งน้ำธรรมชาติ

หนอง	๔๖	แห่ง
ลำห้วย	๑๓	แห่ง

แหล่งน้ำที่สร้างขึ้น

คลองชลประทาน	๑	แห่ง
ประปาหมู่บ้าน	๑๕	แห่ง
ประปาอาสา	๑๐	แห่ง
สระน้ำสาธารณะประโยชน์	๗	แห่ง
เหมือง	๑	แห่ง

๘.๒ ป่าไม้ ในเขตตำบลโคกกลาง ลักษณะไม้ยืนต้น ประเภท ไม้แดง ไม้ประดู่ ไม้มะค่าแต่ ฯลฯ และมีพื้นที่ป่าไม้ทั้งหมดประมาณ ๕,๐๗๑ ไร่ ดังนี้

๑. หมู่ที่ ๒ ป่าโคกป่าช้าบ้านชีตุน	จำนวน	๒๘	ไร่
๒. หมู่ที่ ๔ , ๑๔ ป่าโคกใหญ่	จำนวน	๑๒๘	ไร่
๓. หมู่ที่ ๖ ป่าช้าโคกหนองยาว	จำนวน	๗๙	ไร่
๔. หมู่ที่ ๘, ๑๕ , ๑๖ ป่าโคกหนองเพ็ก ,หนองหว่า	จำนวน	๗๐๐	ไร่
๕. หมู่ที่ ๘ ป่าหนองโปร่ง	จำนวน	๓๕	ไร่
๖. หมู่ที่ ๙ ป่าโคกกระเบื้อง	จำนวน	๓,๓๐๐	ไร่
๗. หมู่ที่ ๑๐ ป่าโคกหนองตาเผือก	จำนวน	๗๕๐	ไร่
๘. หมู่ที่ ๑๓ ป่าช้าบ้านกวางงอย	จำนวน	๕๑	ไร่

๘.๓ ภูเขา - ไม่มี -

๘.๔ คุณภาพของทรัพยากรธรรมชาติ ในพื้นที่ตำบลโคกกลาง มีแหล่งทรัพยากรธรรมชาติ เช่น ป่าไม้ แหล่งน้ำธรรมชาติ

๙. อื่นๆ

- ไม่มี -

ส่วนที่ ๒

ยุทธศาสตร์องค์กรปกครองส่วนท้องถิ่น

๑. ความสัมพันธ์ระหว่างแผนพัฒนาระดับมหภาค

องค์กรปกครองส่วนท้องถิ่นมีบทบาทสำคัญยิ่งในการพัฒนาประเทศ ดังนั้นทิศทางการพัฒนาของท้องถิ่นจึงจำเป็นต้องมีความสอดคล้องเป็นไปในทิศทางเดียวกันกับการพัฒนาประเทศ คือ มีความสอดคล้องกับยุทธศาสตร์ชาติ ๒๐ ปี แผนพัฒนาเศรษฐกิจและสังคมแห่งชาติ แผนพัฒนาภาค แผนพัฒนากลุ่มจังหวัด แผนพัฒนาจังหวัด และยุทธศาสตร์การพัฒนาขององค์กรปกครองส่วนท้องถิ่นในเขตจังหวัด สรุปเฉพาะที่เกี่ยวข้องกับการพัฒนาท้องถิ่น ดังนี้

๑) แผนยุทธศาสตร์ชาติ ๒๐ ปี (พ.ศ. ๒๕๖๐ – ๒๕๗๙)

เพื่อให้บรรลุวิสัยทัศน์ “ประเทศมีความมั่นคง มั่งคั่ง ยั่งยืน เป็นประเทศพัฒนาแล้ว ด้วยการพัฒนาตามปรัชญาของเศรษฐกิจพอเพียง” หรือเป็นคติพจน์ประจำชาติว่า “มั่นคง มั่งคั่ง ยั่งยืน” เพื่อสนองต่อต่อผลประโยชน์แห่งชาติ อันได้แก่ การมีเอกราช อธิปไตย การดำรงอยู่อย่างมั่นคง และยั่งยืนของสถาบันหลักของชาติและประชาชนจากภัยคุกคามทุกรูปแบบ การอยู่ร่วมกันในชาติอย่างสันติสุขเป็นปึกแผ่น มีความมั่นคงทางสังคมท่ามกลางพหุสังคมและการมีเกียรติและศักดิ์ศรีของความเป็นมนุษย์ ความเจริญเติบโตของชาติความเป็นธรรมและความอยู่ดีมีสุขของประชาชน ความยั่งยืนของฐานทรัพยากรธรรมชาติสิ่งแวดล้อมความมั่นคงทางพลังงานและอาหาร ความสามารถในการรักษาผลประโยชน์ของชาติภายใต้การเปลี่ยนแปลงของสภาวะแวดล้อมระหว่างประเทศ และการอยู่ร่วมกันอย่างสันติประสานสอดคล้องกันด้านความมั่นคงในประชาคมอาเซียนและประชาคมโลกอย่างมีเกียรติและศักดิ์ศรี

ยุทธศาสตร์ชาติ ๒๐ ปี (พ.ศ. ๒๕๖๐ – ๒๕๗๙) มี ๖ ด้าน ดังนี้

- (๑) ยุทธศาสตร์ด้านความมั่นคง
- (๒) ยุทธศาสตร์ด้านการสร้างความสามารถในการแข่งขัน
- (๓) ยุทธศาสตร์การพัฒนาและเสริมสร้างศักยภาพคน
- (๔) ยุทธศาสตร์ด้านการสร้างโอกาสความเสมอภาคและเท่าเทียมกันทางสังคม
- (๕) ยุทธศาสตร์ด้านการสร้างการเติบโตบนคุณภาพชีวิตที่เป็นมิตรกับสิ่งแวดล้อม
- (๖) ยุทธศาสตร์ด้านการปรับสมดุลและพัฒนาระบบการบริหารจัดการภาครัฐ

ประเด็นยุทธศาสตร์ด้านความมั่นคง

- (๑) การรักษาความสงบภายในประเทศ
- (๒) การป้องกันและแก้ไขปัญหาที่มีผลกระทบต่อความมั่นคง
- (๓) การพัฒนาศักยภาพของประเทศให้พร้อมเผชิญภัยคุกคามที่กระทบต่อความมั่นคงของชาติ
- (๔) การบูรณาการความร่วมมือด้านความมั่นคงกับอาเซียนและนานาชาติ รวมถึงองค์กรภาครัฐและที่มิใช่ภาครัฐ
- (๕) การพัฒนากลไกการบริหารจัดการความมั่นคงแบบองค์รวม

ประเด็นยุทธศาสตร์ด้านการสร้างความสามารถในการแข่งขัน

- (๑) การเกษตรสร้างมูลค่า
- (๒) อุตสาหกรรมและบริการแห่งอนาคต
- (๓) สร้างความหลากหลายด้านการท่องเที่ยว

- (๔) โครงสร้างพื้นฐาน เชื่อมไทย เชื่อมโลก
- (๕) พัฒนาเศรษฐกิจบนพื้นฐานผู้ประกอบการยุคใหม่

ประเด็นยุทธศาสตร์การพัฒนาและเสริมสร้างศักยภาพคน

- (๑) การปรับเปลี่ยนค่านิยมและวัฒนธรรม
- (๒) การพัฒนาศักยภาพคนตลอดช่วงชีวิต
- (๓) ปฏิรูปกระบวนการเรียนรู้ที่ตอบสนองต่อการเปลี่ยนแปลงในศตวรรษที่ ๒๑
- (๔) การตระหนักถึงพหุปัญญาของมนุษย์ที่หลากหลาย
- (๕) การเสริมสร้างให้คนไทยมีสุขภาพที่ดี
- (๖) การสร้างสภาพแวดล้อมที่เอื้อต่อการพัฒนาและเสริมสร้างศักยภาพทรัพยากรมนุษย์
- (๗) การเสริมสร้างศักยภาพการกีฬาในการสร้างคุณค่าทางสังคมและพัฒนาประเทศ

ประเด็นยุทธศาสตร์ด้านการสร้างโอกาสความเสมอภาคและเท่าเทียมกันทางสังคม

- (๑) การลดความเหลื่อมล้ำ สร้างความเป็นธรรมในทุกมิติ
- (๒) การกระจายศูนย์กลางความเจริญทางเศรษฐกิจ สังคม และเทคโนโลยี
- (๓) การเสริมสร้างพลังทางสังคม
- (๔) การเพิ่มขีดความสามารถของชุมชนท้องถิ่นในการพัฒนา การพึ่งตนเองและการจัดการ

ตนเอง

ประเด็นยุทธศาสตร์ด้านการสร้างการเติบโตบนคุณภาพชีวิตที่เป็นมิตรกับสิ่งแวดล้อม

- (๑) สร้างการเติบโตอย่างยั่งยืนบนสังคมเศรษฐกิจสีเขียว
- (๒) สร้างการเติบโตอย่างยั่งยืนบนสังคมเศรษฐกิจภาคทะเล
- (๓) สร้างการเติบโตอย่างยั่งยืนบนสังคมที่เป็นมิตรต่อสภาพภูมิอากาศ
- (๔) พัฒนาพื้นที่เมือง ชนบท เกษตรกรรมและอุตสาหกรรมเชิงนิเวศ มุ่งเน้นความเป็นเมืองที่เติบโตอย่างต่อเนื่อง
- (๕) พัฒนาความมั่นคงน้ำ พลังงาน และเกษตรที่เป็นมิตรต่อสิ่งแวดล้อม
- (๖) ยกระดับกระบวนการทัศน์เพื่อกำหนดอนาคตประเทศ

ประเด็นยุทธศาสตร์ด้านการปรับสมดุลและพัฒนาระบบการบริหารจัดการภาครัฐ

- (๑) ภาครัฐที่ยึดประชาชนเป็นศูนย์กลาง ตอบสนองความต้องการ และให้บริการอย่างสะดวก รวดเร็ว โปร่งใส
- (๒) ภาครัฐบริหารงานแบบบูรณาการโดยมียุทธศาสตร์ชาติเป็นเป้าหมายและเชื่อมโยงการพัฒนาในทุกระดับ ทุกประเด็น ทุกภารกิจ และทุกพื้นที่
- (๓) ภาครัฐมีขนาดเล็ก กลม เหมาะสมกับภารกิจ ส่งเสริมให้ประชาชนและทุกภาคส่วนมีส่วนร่วมในการพัฒนาประเทศ
- (๔) ภาครัฐมีความทันสมัย
- (๕) บุคลากรภาครัฐเป็นคนดีและเก่ง ยึดหลักคุณธรรม จริยธรรม มีจิตสำนึก มีความสามารถสูง มุ่งมั่น และเป็นมืออาชีพ
- (๖) ภาครัฐมีความโปร่งใส ปลอดภัย จริตและประพฤติมิชอบ
- (๗) กฎหมายมีความสอดคล้องเหมาะสมกับบริบทต่าง ๆ และมีเท่าที่จำเป็น
- (๘) กระบวนการยุติธรรมเคารพสิทธิมนุษยชนและปฏิบัติต่อประชาชนโดยเสมอภาค

๒) แผนพัฒนาเศรษฐกิจและสังคมแห่งชาติ ฉบับที่ ๑๓ (พ.ศ.๒๕๖๖-๒๕๗๐)

แผนพัฒนาเศรษฐกิจและสังคมแห่งชาติ ฉบับที่ ๑๓ (พ.ศ.๒๕๖๖-๒๕๗๐) มีสถานะเป็นแผนระดับที่ ๒ ซึ่งเป็นกลไกที่สำคัญในการแปลงยุทธศาสตร์ชาติไปสู่การปฏิบัติและใช้เป็นกรอบสำหรับการจัดทำแผนระดับที่ ๓ เพื่อให้การดำเนินงานของภาคีการพัฒนาที่เกี่ยวข้องสามารถสนับสนุนการบรรลุเป้าหมายตามยุทธศาสตร์ชาติตามกรอบระยะเวลาที่คาดหวังไว้ได้ โดยพระราชบัญญัติสภาพัฒนาการเศรษฐกิจและสังคมแห่งชาติ พ.ศ. ๒๕๖๑ บัญญัติให้แผนพัฒนาเศรษฐกิจและสังคมแห่งชาติฉบับที่ ๑๓ มีผลบังคับใช้ตั้งแต่วันที่ ๓๐ กันยายน ๒๕๖๕ ส่งผลให้กรอบระยะเวลา ๕ ปี ของแผนพัฒนาเศรษฐกิจและสังคมแห่งชาติ ฉบับที่ ๑๓ เริ่มต้น ณ วันที่ ๑ ตุลาคม ๒๕๖๕ ครอบคลุมปีงบประมาณ พ.ศ.๒๕๖๖ - ๒๕๗๐ ซึ่งเป็นระยะ ๕ ปีที่สองของยุทธศาสตร์ชาติ ในการกำหนดทิศทางของแผนพัฒนาเศรษฐกิจและสังคมแห่งชาติ ฉบับที่ ๑๓ ให้ประเทศสามารถก้าวข้ามความท้าทายต่างๆ เพื่อให้ “ประเทศไทยมีความมั่นคง มั่งคั่ง ยั่งยืน เป็นประเทศพัฒนาแล้วด้วยการพัฒนาตามหลักปรัชญาของเศรษฐกิจพอเพียง” ตามเจตนารมณ์ของยุทธศาสตร์ชาติได้อาศัยหลักการและแนวคิด ๔ ประการ ดังนี้

๑. หลักปรัชญาของเศรษฐกิจพอเพียง โดยสืบสาน รักษา ต่อยอดการพัฒนาตามหลักปรัชญาของเศรษฐกิจพอเพียง ผ่านการกำหนดทิศทางการพัฒนาประเทศอย่างมีเหตุผล ความพอประมาณ ภูมิคุ้มกันบนฐานของความรู้คุณธรรม และความเพียร โดยคำนึงถึงความสอดคล้องกับสถานการณ์และเงื่อนไขระดับประเทศและระดับโลกทั้งในปัจจุบันและอนาคตอันใกล้และศักยภาพของทุนทางเศรษฐกิจ ทุนทางสังคมและทุนทางทรัพยากรธรรมชาติและสิ่งแวดล้อมของประเทศ ให้มีความสำคัญกับการเสริมสร้างความสมดุลในมิติต่างๆ ทั้งความสมดุลระหว่างการพัฒนาความสามารถในการแข่งขันกับต่างประเทศ กับความสามารถในการพึ่งตนเองได้อย่างมั่นคง ความสมดุลของการกระจายโอกาสเพื่อลดความเหลื่อมล้ำระหว่างกลุ่มคน และพื้นที่ และความสมดุลทางธรรมชาติเพื่อให้คนอยู่ร่วมกับทรัพยากรธรรมชาติและสิ่งแวดล้อมได้อย่างยั่งยืนรวมถึง การบริหารจัดการองคาพยพต่างๆ ของประเทศให้พร้อมรับกับความเสี่ยงที่เกิดจากการเปลี่ยนแปลงทั้งภายนอกและภายในประเทศ นอกจากนี้ในการวางแผนและการขับเคลื่อนแผนไปสู่การปฏิบัติต้องอาศัยองค์ความรู้ทางวิชาการที่รอบด้านและพิจารณาด้วยความรอบคอบ ควบคู่กับการยึดถือผลประโยชน์ของประชาชนส่วนรวมเป็นที่ตั้ง และมุ่งมั่นผลักดันให้การพัฒนาบรรลุเป้าหมายที่ตั้งไว้

๒. การสร้างความสามารถในการ “ล้มแล้ว ลุกไว” โดยมุ่งเน้นการพัฒนาใน ๓ ระดับประกอบด้วย

(๑) การพร้อมรับ หรือ ระดับ “อยู่รอด” ในการแก้ไขข้อจำกัดหรือจุดอ่อนที่มีอยู่ ซึ่งเป็นผลให้ประชาชนประสบความยากลำบากในการดำรงชีวิตหรือทำให้ประเทศมีความเปราะบางต่อการเปลี่ยนแปลงจากภายนอกและภายใน รวมถึงการสร้างความพร้อมในทุกระดับในการรับมือกับสภาวะวิกฤติที่อาจเกิดขึ้น ให้สามารถฟื้นคืนสู่ภาวะปกติได้อย่างรวดเร็ว

(๒) การปรับตัว หรือ ระดับ “พอเพียง” ในการปรับเปลี่ยน ปัจจัยที่จำเป็นเพื่อเสริมสร้างความมั่นคงทางเศรษฐกิจ สังคมและสิ่งแวดล้อม ตั้งแต่ในระดับครอบครัว ชุมชน พื้นที่และประเทศ รวมถึงปรับทิศทาง รูปแบบ และแนวทางการพัฒนาให้สอดคล้องกับกระแสการเปลี่ยนแปลงของโลกยุคใหม่ และ

(๓) การเปลี่ยนแปลงเพื่อพร้อมเติบโตอย่างยั่งยืน หรือ ระดับ “ยั่งยืน” ในการผลักดันให้เกิดการเปลี่ยนแปลงเชิงโครงสร้างในมิติต่าง ๆ เพื่อเสริมสร้างความสามารถของบุคคลและ สังคมในการพัฒนาอย่างต่อเนื่อง รวมทั้งเพื่อสนับสนุนให้ประเทศสามารถเติบโตได้อย่างมีคุณภาพและยั่งยืน

๓. เป้าหมายการพัฒนาอย่างยั่งยืนของสหประชาชาติ โดยกำหนดทิศทางการพัฒนาที่อยู่บนพื้นฐานของแนวคิด “ไม่ทิ้งใครไว้ข้างหลัง” มุ่งเสริมสร้างคุณภาพชีวิตที่ดีให้กับประชาชนทุกกลุ่ม ทั้งในมิติของการมีปัจจัยที่จำเป็นสำหรับการดำรงชีวิตขั้นพื้นฐานที่เพียงพอ การมีสภาพแวดล้อมที่ดีการมีปัจจัยสนับสนุนให้มีสุขภาพที่สมบูรณ์ทั้งทางร่างกายและจิตใจการมีโอกาสที่จะใช้ศักยภาพของตน ในการสร้างความเป็นอยู่ที่ดีและการมุ่งส่งต่อทรัพยากรธรรมชาติและสิ่งแวดล้อมที่ดีไปยังคนรุ่นต่อไป

๔. การพัฒนาเศรษฐกิจชีวภาพ เศรษฐกิจหมุนเวียน เศรษฐกิจสีเขียว โดยให้ความสำคัญกับการประยุกต์ใช้องค์ความรู้ทางด้านวิทยาศาสตร์เทคโนโลยีสมัยใหม่ และความคิดสร้างสรรค์เพื่อสร้างมูลค่าเพิ่มทางเศรษฐกิจ ควบคู่กับการรักษาความสมดุลระหว่างการอนุรักษ์และการใช้ประโยชน์ จากฐานทรัพยากรธรรมชาติและความหลากหลายทางชีวภาพ รวมถึงการปรับเปลี่ยนรูปแบบการผลิต การให้บริการและการบริโภคเพื่อลดผลกระทบต่อสิ่งแวดล้อม

๒.๑ วัตถุประสงค์และเป้าหมายการพัฒนา

๑. การปรับโครงสร้างภาคการผลิตและบริการสู่เศรษฐกิจฐานนวัตกรรม มุ่งยกระดับขีดความสามารถในการแข่งขันของภาคการผลิตและบริการสำคัญผ่านการผลักดันส่งเสริมการสร้างมูลค่าเพิ่ม โดยใช้นวัตกรรมเทคโนโลยีและความคิดสร้างสรรค์ที่ตอบโจทย์พัฒนาการของสังคมยุคใหม่และเป็นมิตรต่อสิ่งแวดล้อม พร้อมทั้งให้ความสำคัญกับการเชื่อมโยงเศรษฐกิจท้องถิ่น และผู้ประกอบการรายย่อยกับห่วงโซ่มูลค่าของภาคการผลิตและบริการเป้าหมาย รวมถึงพัฒนาระบบนิเวศที่ส่งเสริมการค้าการลงทุน และนวัตกรรม

๒. การพัฒนาคนสำหรับโลกยุคใหม่ มุ่งพัฒนาให้คนไทยมีทักษะและคุณลักษณะที่เหมาะสมกับโลกยุคใหม่ ทั้งทักษะในด้านความรู้ทักษะทางพฤติกรรม และคุณลักษณะตามบรรทัดฐานที่ดีของสังคม และเร่งรัดการเตรียมพร้อมกำลังคนให้มีคุณภาพสอดคล้องกับความต้องการของตลาดแรงงาน และเอื้อต่อการปรับโครงสร้างเศรษฐกิจไปสู่ภาคการผลิตและบริการเป้าหมายที่มีศักยภาพและผลิตภาพสูงขึ้น รวมทั้งให้ความสำคัญกับการสร้างหลักประกันและความคุ้มครองทางสังคมที่สามารถส่งเสริมความมั่นคงในชีวิต

๓. การมุ่งสู่สังคมแห่งโอกาสและความเป็นธรรมมุ่งลดความเหลื่อมล้ำทางเศรษฐกิจและสังคม ทั้งในเชิงรายได้พื้นที่ความมั่งคั่งและการแข่งขันของภาคธุรกิจด้วยการสนับสนุนช่วยเหลือกลุ่มเปราะบางและผู้ด้อยโอกาสให้มีโอกาสในการเลื่อนสถานะทางเศรษฐกิจและสังคมกระจายโอกาสทางเศรษฐกิจและจัดให้มีบริการสาธารณะที่มีคุณภาพอย่างทั่วถึงและเท่าเทียมในทุกพื้นที่พร้อมทั้งเพิ่มโอกาสในการแข่งขันของภาคธุรกิจให้เปิดกว้างและเป็นธรรม

๔. การเปลี่ยนผ่านการผลิตและบริการไปสู่ความยั่งยืน มุ่งลดการก่อกมลพิษควบคู่ไปกับการผลักดันให้เกิดการใช้ทรัพยากรธรรมชาติอย่างมีประสิทธิภาพและสอดคล้องกับขีดความสามารถในการรองรับของระบบนิเวศ ตลอดจนลดปริมาณการปล่อยก๊าซเรือนกระจก เพื่อให้ประเทศไทยบรรลุเป้าหมายความเป็นกลางทางคาร์บอนภายในปี พ.ศ.๒๕๖๓ และบรรลุเป้าหมายการปล่อยก๊าซเรือนกระจกสุทธิเป็นศูนย์ภายในปี พ.ศ. ๒๖๐๘

๕. การเสริมสร้างความสามารถของประเทศในการรับมือกับการเปลี่ยนแปลงและความเสี่ยงภายใต้บริบทโลกใหม่ มุ่งสร้างความพร้อมในการรับมือและแสวงหาโอกาสจากการเป็นสังคมสูงวัย การเปลี่ยนแปลงสภาพภูมิอากาศ ภัยโรคระบาด และภัยคุกคามทางไซเบอร์พัฒนาโครงสร้างพื้นฐานและกลไกทางสถาบันที่เอื้อต่อการเปลี่ยนแปลงสู่ดิจิทัล รวมทั้งปรับปรุงโครงสร้างและระบบการบริหารงานของภาครัฐให้สามารถตอบสนองต่อการเปลี่ยนแปลงของบริบททางเศรษฐกิจ สังคม และเทคโนโลยีได้อย่างทันเวลา มีประสิทธิภาพและมีธรรมาภิบาล

๒.๒ หมายเหตุการพัฒนา มีจำนวน ๑๓ หมายเหตุ

หมายเหตุที่ ๑ ไทยเป็นประเทศชั้นนำด้านสินค้าเกษตรและเกษตรแปรรูปมูลค่าสูง
เป้าหมายหลักการพัฒนา

๑. การปรับโครงสร้างภาคการผลิต และการบริการสู่เศรษฐกิจฐานนวัตกรรม
๒. การพัฒนาคนสำหรับโลกยุคใหม่
๓. การมุ่งสู่สังคมแห่งโอกาสและความเป็นธรรม

๔. การเปลี่ยนผ่านการผลิตและบริโภคไปสู่ความยั่งยืน
๕. การเสริมสร้างความสามารถของประเทศในการรับมือกับความเสี่ยง และการเปลี่ยนแปลงภายใต้บริบทโลกใหม่

เป้าหมายของหมวดหมู่ที่ ๑

๑. มูลค่าเพิ่มของสินค้าเกษตรและเกษตรแปรรูปสูงขึ้น
๒. การพัฒนาโครงสร้างพื้นฐานและระบบบริหารจัดการ เพื่อคุณภาพความมั่นคงทางอาหาร และความยั่งยืนของภาคเกษตร
๓. การเพิ่มศักยภาพและบทบาทของผู้ประกอบการเกษตรในฐานะหุ้นส่วนเศรษฐกิจของห่วงโซ่อุปทานที่ได้รับส่วนแบ่งประโยชน์อย่างเหมาะสมและเป็นธรรม

กลยุทธ์การพัฒนาของหมวดหมู่ที่ ๑

๑. การประยุกต์ใช้เทคโนโลยีและนวัตกรรมแบบมุ่งเป้า เพื่อให้เกิดการยกระดับกระบวนการผลิตและสร้างมูลค่าเพิ่ม
๒. การส่งเสริมการผลิตและการขยายตัวของตลาดสินค้าเกษตรและผลิตภัณฑ์เกษตรแปรรูปที่มีมูลค่าเพิ่มสูง
๓. การขยายผลรูปแบบเกษตรยั่งยืนที่เป็นมิตรกับสิ่งแวดล้อม และมีมูลค่าเพิ่มสูงจากแบบอย่างความสำเร็จในประเทศ
๔. การพัฒนาระบบบริหารจัดการน้ำเพื่อการเกษตรให้มีความสมดุลระหว่างอุปสงค์และอุปทานรวมทั้งการใช้น้ำซ้ำ
๕. การส่งเสริมให้เอกชนลงทุนพัฒนาตลาดกลางและตลาดออนไลน์สินค้าเกษตรรวมถึงสินค้ากลุ่มปศุสัตว์และประมง
๖. การสนับสนุนระบบประกันภัยและรับรองคุณภาพมาตรฐานสินค้าเกษตรและสินค้าเกษตรแปรรูปที่เกษตรกรเข้าถึงได้
๗. การพัฒนาประสิทธิภาพการบริหารจัดการฟาร์มและกิจกรรมหลังการเก็บเกี่ยวเพื่อลดต้นทุน และเพิ่มมูลค่าผลผลิตของเกษตรกร
๘. การส่งเสริมให้เกษตรกรมีที่ดินทำกินและรักษาพื้นที่เกษตรกรรมที่เหมาะสมไว้เป็นฐานการผลิตการเกษตร
๙. การพัฒนาฐานข้อมูลและคลังข้อมูลที่เกี่ยวข้องกับการเกษตร รวมทั้งผลักดันให้มีการใช้ข้อมูลอย่างมีประสิทธิภาพ

๑๐. การพัฒนาให้เกิดระบบการบริหารจัดการเพื่อความมั่นคงทางด้านอาหาร

๑๑. การยกระดับขีดความสามารถของเกษตรกรและสถาบันเกษตรกร

๑๒. การพัฒนากลไกเพื่อเชื่อมโยงภาคีต่างๆ ทั้งภาคเอกชน ส่วนราชการ กลุ่มเกษตรกรและนักวิชาการในพื้นที่ในการเป็นหุ้นส่วนทางเศรษฐกิจในการพัฒนาภาคเกษตรตลอดห่วงโซ่อุปทาน

หมวดหมู่ที่ ๒ ไทยเป็นจุดหมายของการท่องเที่ยวที่เน้นคุณภาพและความยั่งยืน

เป้าหมายหลักการพัฒนา

๑. การปรับโครงสร้างภาคการผลิตและบริการสู่เศรษฐกิจฐานนวัตกรรม
๒. การพัฒนาคนสำหรับโลกยุคใหม่
๓. การมุ่งสู่สังคมแห่งโอกาสและเป็นธรรม
๔. การเปลี่ยนแปลงผ่านการผลิตและบริโภคไปสู่ความยั่งยืน

เป้าหมายของหมวดหมู่ที่ ๒

๑. การเปลี่ยนการท่องเที่ยวไทยเป็นการท่องเที่ยวคุณภาพสูงที่เชื่อมโยงกับอุตสาหกรรมและบริการที่มีศักยภาพอื่น

๒. การปรับโครงสร้างการท่องเที่ยวให้พึ่งพานักท่องเที่ยวในประเทศ และมีการกระจายโอกาสทางเศรษฐกิจมากขึ้น

๓. การท่องเที่ยวไทยต้องมีการบริหารจัดการอย่างยั่งยืนในทุกมิติ

กลยุทธ์การพัฒนาของหมวดหมู่ที่ ๒

๑. การส่งเสริมการพัฒนากิจกรรม สินค้าและบริการการท่องเที่ยวมูลค่าเพิ่มสูง

๒. การส่งเสริมการพัฒนาและยกระดับการท่องเที่ยวที่มีศักยภาพรองรับนักท่องเที่ยวทั่วไป

๓. การยกระดับบริการและการบริหารจัดการการท่องเที่ยวให้ได้มาตรฐานเป็นที่ยอมรับของตลาดสากล

๔. การสนับสนุนการพัฒนาทักษะและศักยภาพของบุคลากรในภาคการท่องเที่ยว

๕. การปรับปรุงกฎหมาย/กฎระเบียบ และขั้นตอนที่ล่าสมัยและเป็นอุปสรรคต่อการทำธุรกิจและการขอใบอนุญาตของผู้ประกอบการรายย่อย

๖. การพัฒนาระบบข้อมูลการท่องเที่ยวให้เป็นระบบการท่องเที่ยวอัจฉริยะที่นักท่องเที่ยวผู้ประกอบการและภาครัฐสามารถเข้าถึงและใช้ประโยชน์ได้ง่าย

หมวดหมู่ที่ ๓ ไทยเป็นฐานการผลิตยานยนต์ไฟฟ้าที่สำคัญของโลก

เป้าหมายหลักการพัฒนา

๑. การปรับโครงสร้างภาคการผลิต และบริการสู่เศรษฐกิจฐานนวัตกรรม

๒. การพัฒนาคนสำหรับโลกยุคใหม่

๓. การเปลี่ยนผ่านการผลิต และบริโภคไปสู่ความยั่งยืน

เป้าหมายของหมวดหมู่ที่ ๓

๑. การสร้างอุปสงค์ของรถยนต์ไฟฟ้าประเภทต่าง ๆ เพื่อการใช้ในประเทศและส่งออก

๒. ผู้ประกอบการเดิมสามารถปรับตัวไปสู่การผลิตยานยนต์ไฟฟ้า และมีการลงทุนเทคโนโลยียานยนต์ไฟฟ้าที่สำคัญภายในประเทศ

๓. การสร้างความพร้อมของปัจจัยสนับสนุนอย่างเป็นระบบ

กลยุทธ์การพัฒนาของหมวดหมู่ที่ ๓

๑. การส่งเสริมให้ผู้ใช้นานยนต์ในภาคส่วนต่างๆ ปรับเปลี่ยนมาใช้ยานยนต์ไฟฟ้าเพิ่มมากขึ้น

๒. การสนับสนุนให้เกิดการขยายตัวของตลาดส่งออกยานยนต์ไฟฟ้า

๓. การกำหนดเป้าหมาย/แผน และดำเนินการเปลี่ยนผ่านอุตสาหกรรมยานยนต์เดิมไปสู่ยานยนต์ไฟฟ้า อย่างเป็นระบบชัดเจนตลอดห่วงโซ่อุปทานในระยะ ๕ ปี

๔. การยกระดับขีดความสามารถของผู้ประกอบการไทยในการลงทุนผลิตยานยนต์ไฟฟ้า แบตเตอรี่ และชิ้นส่วนสำคัญ

๕. มาตรการสำหรับกลุ่มผู้ได้รับผลกระทบ

๖. การวิจัยพัฒนาเทคโนโลยีและนวัตกรรมที่เกี่ยวข้องกับยานยนต์ไฟฟ้าและยานยนต์ไร้คนขับ

๗. โครงสร้างพื้นฐานด้านพลังงานที่มีความพร้อมรองรับปริมาณการใช้งานยานยนต์ไฟฟ้า ในอนาคตได้อย่างเหมาะสมและเพียงพอ

๘. การปรับปรุงและจัดทำกฎระเบียบที่เกี่ยวข้องให้เอื้อกับการเติบโตของอุตสาหกรรมยานยนต์ไฟฟ้า และให้ความสำคัญกับการบูรณาการการทำงานร่วมกันระหว่างรัฐและเอกชน

๙. การผลิตและพัฒนาทักษะแรงงานให้สอดคล้องกับความต้องการของอุตสาหกรรมยานยนต์ไฟฟ้า
๑๐. มาตรฐานด้านคุณสมบัติและความปลอดภัย
๑๑. การสนับสนุนเงินทุนให้กับผู้ประกอบการที่ลงทุนในอุตสาหกรรมยานยนต์พลังงานสะอาด

หมวดหมู่ที่ ๔ ไทยเป็นศูนย์กลางทางการแพทย์และสุขภาพมูลค่าสูง

เป้าหมายหลักการพัฒนา

๑. การปรับโครงสร้างภาคการผลิตและบริการสู่เศรษฐกิจฐานนวัตกรรม
๒. การพัฒนาคนสำหรับโลกยุคใหม่
๓. การมุ่งสู่สังคมแห่งโอกาสและความเป็นธรรม
๔. การเสริมสร้างความสามารถของประเทศในการรับมือกับการเปลี่ยนแปลงและความเสี่ยง ภายใต้

บริบทโลกใหม่

เป้าหมายของหมวดหมู่ที่ ๔

๑. ไทยมีศักยภาพในการสร้างมูลค่าทางเศรษฐกิจจากสินค้าและบริการสุขภาพ
๒. องค์ความรู้ด้านการแพทย์และสาธารณสุขมีศักยภาพเอื้อต่อการสร้างมูลค่าเพิ่มในสินค้า และ

บริการทางสุขภาพ

๓. ประชาชนไทยได้รับความเป็นธรรมในการเข้าถึงบริการสุขภาพ
๔. ระบบบริหารจัดการภาวะฉุกเฉินด้านสุขภาพมีความพร้อมรองรับภัยคุกคามสุขภาพ

กลยุทธ์การพัฒนาของหมวดหมู่ที่ ๔

๑. การส่งเสริมบริการทางการแพทย์ที่มีศักยภาพในการสร้างมูลค่าทางเศรษฐกิจ
๒. การผลักดันให้ประเทศไทยเป็นศูนย์กลางบริการเพื่อส่งเสริมสุขภาพระดับโลก
๓. การสร้างมูลค่าเพิ่มให้อุตสาหกรรมทางการแพทย์และสุขภาพ
๔. การสร้างเสริมขีดความสามารถทางวิชาการด้านการศึกษา วิจัย และเทคโนโลยีทางการแพทย์
๕. การบริหารจัดการระบบบริการสุขภาพบนพื้นฐานความสมดุลทางเศรษฐกิจและสุขภาพของคนไทย
๖. การยกระดับศักยภาพระบบบริหารจัดการภาวะฉุกเฉินด้านสาธารณสุข เพื่อลดผลกระทบต่อ

บริการทางเศรษฐกิจและสุขภาพ

หมวดหมู่ที่ ๕ ไทยเป็นประตูการค้าการลงทุนและยุทธศาสตร์ทางโลจิสติกส์ที่สำคัญของภูมิภาค

เป้าหมายหลักการพัฒนา

๑. การปรับโครงสร้างภาคการผลิต และบริการสู่เศรษฐกิจฐานนวัตกรรม
๒. การพัฒนาคนสำหรับโลกยุคใหม่
๓. การมุ่งสู่สังคมแห่งโอกาสและความเป็นธรรม
๔. การเปลี่ยนแปลงผ่านการผลิตและบริการไปสู่ความยั่งยืน

เป้าหมายของหมวดหมู่ที่ ๕

๑. ไทยเป็นประตูการค้าการลงทุนในภูมิภาค
๒. ไทยเป็นห่วงโซ่อุปทานของภูมิภาค
๓. ไทยเป็นประตูและทางเชื่อมโครงข่ายคมนาคมและโลจิสติกส์ของภูมิภาค

กลยุทธ์การพัฒนาของหมวดหมู่ที่ ๕

๑. การสร้างจุดยืนของไทยภายใต้บริบทโลกใหม่
๒. การพัฒนาโครงสร้างพื้นฐานและปัจจัยสนับสนุนเพื่อเป็นประตูการค้าการลงทุนและ ฐานเศรษฐกิจ

สำคัญของภูมิภาค

๓. การผลักดันการลงทุนเพื่อปรับโครงสร้างอุตสาหกรรมเป้าหมายสู่ไทยแลนด์ ๔.๐

หมวดหมู่ที่ ๖ ไทยเป็นศูนย์กลางอุตสาหกรรมอิเล็กทรอนิกส์อัจฉริยะและอุตสาหกรรมดิจิทัลของอาเซียน

เป้าหมายหลักการพัฒนา

๑. การปรับโครงสร้างภาคการผลิตและบริการสู่เศรษฐกิจฐานนวัตกรรม
๒. การพัฒนาคนสำหรับโลกยุคใหม่
๓. การเสริมสร้างความสามารถของประเทศในการรับมือกับการเปลี่ยนแปลงและความเสี่ยงภายใต้บริบทโลกใหม่

เป้าหมายของหมวดหมู่ที่ ๖

๑. เศรษฐกิจดิจิทัลภายในประเทศมีการขยายตัวเพิ่มขึ้น
๒. การส่งออกของอุตสาหกรรมอิเล็กทรอนิกส์อัจฉริยะของประเทศเพิ่มขึ้น
๓. อุตสาหกรรมดิจิทัลและอุตสาหกรรมอิเล็กทรอนิกส์อัจฉริยะของประเทศมีความเข้มแข็งขึ้น

กลยุทธ์การพัฒนาของหมวดหมู่ที่ ๖

๑. การขับเคลื่อนสังคมและเศรษฐกิจไทยด้วยดิจิทัล
๒. การพัฒนาต่อยอดฐานอุตสาหกรรมไฟฟ้าและอิเล็กทรอนิกส์
๓. อุตสาหกรรมดิจิทัลในประเทศที่สามารถแข่งขันได้
๔. การพัฒนาระบบนิเวศเพื่อสนับสนุนการพัฒนาอุตสาหกรรมอิเล็กทรอนิกส์อัจฉริยะอุตสาหกรรมและบริการดิจิทัล

หมวดหมู่ที่ ๗ ไทยมีวิสาหกิจขนาดกลางและขนาดย่อมที่เข้มแข็งมีศักยภาพสูงและสามารถแข่งขันได้

เป้าหมายหลักการพัฒนา

๑. การปรับโครงสร้างภาคการผลิตและบริการสู่เศรษฐกิจฐานนวัตกรรม
๒. การพัฒนาคนสำหรับโลกยุคใหม่
๓. การมุ่งสู่สังคมแห่งโอกาสและความเป็นธรรม

เป้าหมายของหมวดหมู่ที่ ๗

๑. วิสาหกิจขนาดกลางและขนาดย่อมมีสภาพแวดล้อมที่เอื้ออำนวยต่อการเติบโตและแข่งขันได้
๒. วิสาหกิจขนาดกลางและขนาดย่อมมีศักยภาพสูงในการดำเนินธุรกิจสามารถยกระดับและปรับตัวเข้าสู่การแข่งขันใหม่

๓. วิสาหกิจขนาดกลางและขนาดย่อมสามารถเข้าถึงและได้รับการส่งเสริมอย่างมีประสิทธิภาพจากภาครัฐ

กลยุทธ์การพัฒนาของหมวดหมู่ที่ ๗

๑. การพัฒนาระบบนิเวศให้เอื้ออำนวยต่อการทำธุรกิจและการยกระดับความสามารถในการแข่งขันของวิสาหกิจขนาดกลางและขนาดย่อม
๒. การพัฒนาแพลตฟอร์มเชื่อมโยงฐานข้อมูลวิสาหกิจขนาดกลางและขนาดย่อม และส่งเสริมให้วิสาหกิจขนาดกลางและขนาดย่อมเข้าสู่ระบบ
๓. จัดให้มีกลไกทางการเงินที่เหมาะสมกับลักษณะเฉพาะของวิสาหกิจขนาดกลางและขนาดย่อม เพื่อให้วิสาหกิจขนาดกลางและขนาดย่อมทุกกลุ่มสามารถเข้าถึงแหล่งทุนได้อย่างทั่วถึง
๔. การส่งเสริมการพัฒนาวิสาหกิจขนาดกลางและขนาดย่อม ให้เป็นผู้ประกอบการในยุคดิจิทัล
๕. การยกระดับประสิทธิภาพกระบวนการส่งเสริมวิสาหกิจขนาดกลางและขนาดย่อมของภาครัฐ

๖. การพัฒนาระบบนิเวศให้เอื้อต่อการสร้างธุรกิจสตาร์ทอัพและผู้ประกอบการที่ขับเคลื่อนด้วยนวัตกรรม รวมทั้งให้เข้าถึงแหล่งเงินทุนที่เหมาะสมและเชื่อมโยงเข้าสู่เครือข่ายระดับโลกและยกระดับสู่ตลาดต่างประเทศ

๗. การส่งเสริมวิสาหกิจเพื่อสังคมให้มีศักยภาพการดำเนินการในเชิงธุรกิจ

หมวดหมู่ที่ ๘ ไทยมีพื้นที่และเมืองอัจฉริยะที่น่าอยู่ปลอดภัยเติบโตได้อย่างยั่งยืน

เป้าหมายหลักการพัฒนา

๑. การปรับโครงสร้างการผลิตสู่เศรษฐกิจฐานนวัตกรรม

๒. การพัฒนาคนสู่โลกยุคใหม่

๓. การมุ่งสู่สังคมแห่งโอกาสและความเป็นธรรม

๔. การเปลี่ยนผ่านการผลิตและบริโภคไปสู่ความยั่งยืน

เป้าหมายของหมวดหมู่ที่ ๘

๑. การเจริญเติบโตทางเศรษฐกิจของภาคและการลงทุนในเขตเศรษฐกิจพิเศษขยายตัวเพิ่มขึ้น

๒. ความไม่เสมอภาคในการกระจายรายได้ของภาคลดลง

๓. การพัฒนาเมืองให้มีความน่าอยู่อย่างยั่งยืน มีความพร้อมในการรับมือและปรับตัวต่อการเปลี่ยนแปลงทุกรูปแบบ เพื่อให้ประชาชนทุกกลุ่มมีคุณภาพชีวิตที่ดีอย่างทั่วถึง

กลยุทธ์การพัฒนาของหมวดหมู่ที่ ๘

๑. การสร้างความเข้มแข็งเศรษฐกิจฐานราก

๒. การส่งเสริมกลไกความร่วมมือภาครัฐเอกชน ประชาชน และประชาสังคมเพื่อการพัฒนาพื้นที่และ

เมือง

๓. การสร้างความพร้อมด้านโครงสร้างพื้นฐานโลจิสติกส์และดิจิทัลรองรับพื้นที่เศรษฐกิจหลักและ

เมือง

๔. การเสริมสร้างความเข้มแข็งในการบริหารจัดการพื้นที่และเมือง

หมวดหมู่ที่ ๙ ไทยมีความยากจนข้ามรุ่นลดลงและมีความคุ้มครองทางสังคมที่เพียงพอเหมาะสม

เป้าหมายหลักการพัฒนา

๑. การพัฒนาคนสำหรับโลกยุคใหม่

๒. การมุ่งสู่สังคมแห่งโอกาสและความเป็นธรรม

เป้าหมายของหมวดหมู่ที่ ๙

๑. ครัวเรือนที่มีแนวโน้มกลายเป็นครัวเรือนยากจนข้ามรุ่นมีโอกาสนในการเลื่อนสถานะทางเศรษฐกิจและสังคมจนสามารถหลุดพ้นจากความยากจนได้อย่างยั่งยืน

๒. คนทุกช่วงวัยได้รับความคุ้มครองทางสังคมที่เพียงพอต่อการดำรงชีวิต

กลยุทธ์การพัฒนาของหมวดหมู่ที่ ๙

๑. การแก้ปัญหาความยากจนข้ามรุ่นแบบมุ่งเป้าให้ครัวเรือนหลุดพ้นความยากจนอย่างยั่งยืน

๒. การสร้างโอกาสที่เสมอภาคแก่เด็กจากครัวเรือนยากจนข้ามรุ่น

๓. การยกระดับความคุ้มครองทางสังคมสำหรับคนทุกช่วงวัย

๔. การพัฒนาระบบความคุ้มครองทางสังคมให้มีประสิทธิภาพ

๕. การบูรณาการฐานข้อมูลเพื่อลดความยากจนข้ามรุ่นและจัดความคุ้มครองทางสังคม

หมวดหมู่ที่ ๑๐ ไทยมีเศรษฐกิจหมุนเวียนและสังคมคาร์บอนต่ำ

เป้าหมายหลักการพัฒนา

๑. การปรับโครงสร้างภาคการผลิตและบริการสู่เศรษฐกิจฐานนวัตกรรม
๒. การมุ่งสู่สังคมแห่งโอกาสและความเป็นธรรม
๓. การเปลี่ยนผ่านการผลิตและบริโภคไปสู่ความยั่งยืน
๔. การเสริมสร้างความสามารถของประเทศในการรับมือกับความเสี่ยง และการเปลี่ยนแปลง บริบท

โลกใหม่

เป้าหมายของหมวดหมู่ที่ ๑๐

๑. การเพิ่มมูลค่าจากเศรษฐกิจหมุนเวียนและการใช้ทรัพยากรอย่างมีประสิทธิภาพ
๒. การอนุรักษ์ฟื้นฟูและใช้ประโยชน์จากทรัพยากรธรรมชาติอย่างยั่งยืน
๓. การสร้างสังคมคาร์บอนต่ำและยั่งยืน

กลยุทธ์การพัฒนาของหมวดหมู่ที่ ๑๐

๑. การพัฒนาอุตสาหกรรมและบริการตามหลักเศรษฐกิจหมุนเวียนและสังคมคาร์บอนต่ำ
๒. การสร้างรายได้สุทธิให้ชุมชน ท้องถิ่นและเกษตรกร จากเศรษฐกิจหมุนเวียนและสังคมคาร์บอนต่ำ
๓. การฟื้นฟูทรัพยากรธรรมชาติและเพิ่มประสิทธิภาพการใช้ทรัพยากรอย่างชาญฉลาด บนหลักปรัชญาของเศรษฐกิจพอเพียง
๔. การพัฒนาเทคโนโลยีนวัตกรรมและกลไกสนับสนุนเศรษฐกิจหมุนเวียนและสังคมคาร์บอนต่ำ
๕. การปรับพฤติกรรมทางเศรษฐกิจและการดำรงชีพเข้าสู่วิถีชีวิตใหม่อย่างยั่งยืน

หมวดหมู่ที่ ๑๑ ไทยสามารถลดความเสี่ยงและผลกระทบจากภัยธรรมชาติและเปลี่ยนแปลงสภาพภูมิอากาศ

เป้าหมายหลักการพัฒนา

๑. การเปลี่ยนผ่านการผลิตและบริโภคไปสู่ความยั่งยืน
๒. การเสริมสร้างความสามารถของประเทศไทยในการรับมือกับการเปลี่ยนแปลงและความเสี่ยงภายใต้บริบทโลกใหม่

เป้าหมายของหมวดหมู่ที่ ๑๑

๑. ความเสียหายและผลกระทบจากภัยธรรมชาติและเปลี่ยนแปลงสภาพภูมิอากาศลดลง
๒. ความเสี่ยงจากภัยธรรมชาติและเปลี่ยนแปลงสภาพภูมิอากาศลดลง
๓. สังคมไทยมีภูมิคุ้มกันจากภัยธรรมชาติและเปลี่ยนแปลงสภาพภูมิอากาศ

กลยุทธ์การพัฒนาของหมวดหมู่ที่ ๑๑

๑. การป้องกันและลดผลกระทบจากภัยธรรมชาติและเปลี่ยนแปลงสภาพภูมิอากาศในพื้นที่สำคัญ
๒. การพัฒนาและเพิ่มศักยภาพประชาชน และชุมชน ในการรับมือกับภัยธรรมชาติและเปลี่ยนแปลงสภาพภูมิอากาศ
๓. การใช้วิทยาศาสตร์และเทคโนโลยีในการบริหารจัดการความเสี่ยงจากภัยธรรมชาติและเปลี่ยนแปลงสภาพภูมิอากาศ
๔. การอนุรักษ์ฟื้นฟูทรัพยากรธรรมชาติระบบนิเวศเพื่อป้องกันและลดผลกระทบจากภัยธรรมชาติและเปลี่ยนแปลงสภาพภูมิอากาศ
๕. การส่งเสริมความร่วมมือกับต่างประเทศเพื่อบริหารจัดการ และลดความเสี่ยงจาก ภัยธรรมชาติและเปลี่ยนแปลงสภาพภูมิอากาศ

หมวดหมู่ที่ ๑๒ ไทยมีกำลังคนสมรรถนะสูงมุ่งเรียนรู้อย่างต่อเนื่องตบโจทย์การพัฒนาแห่งอนาคต

เป้าหมายหลักการพัฒนา

๑. การพัฒนาคนสำหรับโลกยุคใหม่
๒. การมุ่งสู่สังคมแห่งโอกาสและความเป็นธรรม

เป้าหมายของหมวดหมู่ที่ ๑๒

๑. คนไทยได้รับการพัฒนาอย่างเต็มศักยภาพในทุกช่วงวัย มีสมรรถนะที่จำเป็นสำหรับโลกยุคใหม่มีคุณลักษณะตามบรรทัดฐานที่ดีของสังคม มีคุณธรรม จริยธรรม และมีภูมิคุ้มกันต่อการเปลี่ยนแปลง อย่างพลิกโฉมฉับพลันของโลก สามารถดำรงชีวิตร่วมกันในสังคมได้อย่างสงบสุข

๒. กำลังคนมีสมรรถนะสูง สอดคล้องกับความต้องการของภาคการผลิตเป้าหมายและสามารถสร้างงานอนาคต

๓. ประชาชนทุกกลุ่มเข้าถึงการเรียนรู้ตลอดชีวิต

กลยุทธ์การพัฒนาของหมวดหมู่ที่ ๑๒

๑. คนไทยทุกช่วงวัยได้รับการพัฒนาในทุกมิติ
๒. การพัฒนากำลังคนสมรรถนะสูง
๓. ส่งเสริมการเรียนรู้ตลอดชีวิต

หมวดหมู่ที่ ๑๓ ไทยมีภาครัฐที่ทันสมัยมีประสิทธิภาพและตอบโจทย์ประชาชน

เป้าหมายหลักการพัฒนา

๑. การมุ่งสู่สังคมแห่งโอกาสและความเป็นธรรม
๒. การเสริมสร้างความสามารถของประเทศในการรับมือกับความเสี่ยงและการเปลี่ยนแปลงภายใต้บริบทโลกใหม่

เป้าหมายของหมวดหมู่ที่ ๑๓

๑. การบริการภาครัฐมีคุณภาพเข้าถึงได้
๒. ภาครัฐที่มีขีดสมรรถนะสูงคล่องตัว

กลยุทธ์การพัฒนาของหมวดหมู่ที่ ๑๓

๑. การพัฒนาคุณภาพการให้บริการภาครัฐที่ตอบโจทย์สะดวกและประหยัด
๒. การปรับเปลี่ยนการบริหารจัดการและโครงสร้างของภาครัฐให้ยืดหยุ่นเชื่อมโยงเปิดกว้างและมีประสิทธิภาพ เพื่อรองรับการเปลี่ยนแปลงที่เอื้อต่อการพัฒนาประเทศ
๓. การปรับเปลี่ยนภาครัฐเป็นรัฐบาลดิจิทัลที่ใช้ข้อมูลในการบริหารจัดการเพื่อการพัฒนาประเทศ
๔. การสร้างระบบบริหารภาครัฐที่ส่งเสริมการปรับเปลี่ยนและพัฒนาบุคลากรให้มีทักษะที่จำเป็นในการให้บริการภาครัฐดิจิทัลและปรับปรุงกฎหมาย ระเบียบ มาตรการภาครัฐให้เอื้อต่อการพัฒนาประเทศ

(ที่มา : สำนักงานคณะกรรมการพัฒนาการเศรษฐกิจและสังคมแห่งชาติฉบับที่ ๑๓)

(๓) เป้าหมายการพัฒนายั่งยืน (Sustainable Development Goals : SDGs)

ข้อมูลเบื้องต้นเกี่ยวกับ SDGs

เป้าหมายการพัฒนาที่ยั่งยืน (Sustainable Development Goals : SDGs) มีทั้งหมด ๑๗ เป้าหมาย (Goals) ภายใต้อันหนึ่งเป้าหมายจะประกอบไปด้วยเป้าหมายย่อย ๆ ที่เรียกว่า เป้าประสงค์ (Targets) ซึ่งมีจำนวนทั้งหมด ๑๖๙ เป้าประสงค์ และพัฒนา ตัวชี้วัด (Indicators) จำนวน ๒๓๒ ตัวชี้วัด (ทั้งหมด ๒๔๔ ตัวชี้วัดแต่มีตัวที่ซ้ำ ๑๒ ตัว) เพื่อติดตามความก้าวหน้าของเป้าประสงค์ดังกล่าว

เป้าหมายการพัฒนาที่ยั่งยืน (Sustainable Development Goals : SDGs) ๑๗ เป้าหมาย ประกอบด้วย

เป้าหมายที่ ๑ : ขจัดความยากจนทุกรูปแบบในทุกพื้นที่

เป้าหมายที่ ๒ : ยุติความหิวโหย บรรลุความมั่นคงทางอาหารและยกระดับโภชนาการและส่งเสริมเกษตรกรรมที่ยั่งยืน

เป้าหมายที่ ๓ : สร้างหลักประกันว่าคนมีชีวิตที่มีสุขภาพดีและส่งเสริมความเป็นอยู่ที่ดีสำหรับทุกคนในทุกวัย

เป้าหมายที่ ๔ : สร้างหลักประกันว่าทุกคนมีการศึกษาที่มีคุณภาพอย่างครอบคลุมและเท่าเทียม และสนับสนุนโอกาสในการเรียนรู้ตลอดชีวิต

เป้าหมายที่ ๕ : บรรลุความเท่าเทียมระหว่างเพศ และเสริมอำนาจให้แก่สตรีและเด็กหญิง

เป้าหมายที่ ๖ : สร้างหลักประกันว่าจะมีการจัดให้มีน้ำและสุขอนามัยสำหรับทุกคนและมีการบริหารจัดการที่ยั่งยืน

เป้าหมายที่ ๗ : สร้างหลักประกันให้ทุกคนสามารถเข้าถึงพลังงานสมัยใหม่ที่ยั่งยืนในราคาที่ย่อมเยา

เป้าหมายที่ ๘ : ส่งเสริมการเติบโตทางเศรษฐกิจที่ต่อเนื่อง ครอบคลุม และยั่งยืน การจ้างงานเต็มที่มีคุณภาพ และการมีงานที่เหมาะสมสำหรับทุกคน

เป้าหมายที่ ๙ : สร้างโครงสร้างพื้นฐานที่มีความทนทาน ส่งเสริมการพัฒนาอุตสาหกรรมที่ครอบคลุมและยั่งยืน และส่งเสริมนวัตกรรม

เป้าหมายที่ ๑๐ : ลดความไม่เสมอภาคภายในประเทศและระหว่างประเทศ

เป้าหมายที่ ๑๑ : ทำให้เมืองและการตั้งถิ่นฐานของมนุษย์มีความครอบคลุม ปลอดภัย มีภูมิคุ้มกันและยั่งยืน

เป้าหมายที่ ๑๒ : สร้างหลักประกันให้มีรูปแบบการผลิตและการบริโภคที่ยั่งยืน

เป้าหมายที่ ๑๓ : ปฏิบัติการอย่างเร่งด่วนเพื่อต่อสู้การเปลี่ยนแปลงสภาพภูมิอากาศและผลกระทบที่เกิดขึ้น

เป้าหมายที่ ๑๔ : อนุรักษ์และใช้ประโยชน์จากมหาสมุทร ทะเล และทรัพยากรทางทะเลอย่างยั่งยืนเพื่อการพัฒนาที่ยั่งยืน

เป้าหมายที่ ๑๕ : ปกป้อง ฟื้นฟู และสนับสนุนการใช้ระบบนิเวศบนบกอย่างยั่งยืน จัดการป่าไม้อย่างยั่งยืนต่อสู้การกลายสภาพเป็นทะเลทราย หยุดการเสื่อมโทรมของที่ดินและพื้นสภาพดิน และหยุดยั้งการสูญเสียดังกล่าวหลายทางชีวภาพ

เป้าหมายที่ ๑๖ : ส่งเสริมสังคมที่สงบสุขและครอบคลุมเพื่อการพัฒนาที่ยั่งยืน ให้ทุกคนเข้าถึงความยุติธรรม และสร้างสถาบันที่มีประสิทธิภาพ รับผิดชอบ และครอบคลุมในทุกระดับ

เป้าหมายที่ ๑๗ : เสริมความเข้มแข็งให้แก่กลไกการดำเนินงานและฟื้นฟูหุ้นส่วนความร่วมมือระดับโลกเพื่อการพัฒนาที่ยั่งยืน

ข้อควรรู้ที่สำคัญ ๖ ประการ

ประการแรก – เป้าหมายการพัฒนาทั้ง ๑๗ ข้อ สะท้อน “๓ เสาหลักของมิติความยั่งยืน” (Three Pillars of Sustainability) คือ มิติด้านสังคม เศรษฐกิจ และสิ่งแวดล้อม บวกกับอีก ๒ มิติ คือ มิติด้านสันติภาพและสถาบัน และมิติด้านหุ้นส่วนการพัฒนา ที่เชื่อมโยงทุกมิติของความยั่งยืนไว้ด้วยกัน รวมเป็น ๕ มิติ องค์การสหประชาชาติแบ่งเป้าหมาย ๑๗ ข้อ ออกเป็น ๕ กลุ่ม (เรียกว่า ๕ Ps) ประกอบด้วย

People (มิติด้านสังคม) : ครอบคลุมเป้าหมายที่ ๑ ถึง เป้าหมายที่ ๕

Prosperity (มิติด้านเศรษฐกิจ) : ครอบคลุมเป้าหมายที่ ๗ ถึง เป้าหมายที่ ๑๑

Planet (มิติด้านสิ่งแวดล้อม) : ครอบคลุมเป้าหมายที่ ๖ เป้าหมายที่ ๑๒ ถึง เป้าหมายที่ ๑๕

Peace (มิติด้านสันติภาพและสถาบัน) : ครอบคลุมเป้าหมายที่ ๑๖

Partnership (มิติด้านหุ้นส่วนการพัฒนา) : ครอบคลุมเป้าหมายที่ ๑๗

ประการที่สอง – เนื้อหาของ SDGs ไม่ได้อยู่ที่ระดับเป้าหมาย (Goals) แต่อยู่ที่ระดับเป้าประสงค์ (Targets) เป้าประสงค์เหล่านี้บอกถึงลักษณะของสังคม เศรษฐกิจ และสิ่งแวดล้อมในโลกที่บรรลุ SDGs ได้สำเร็จ มีนัยยะที่บอกถึงฉากทัศน์ในฝัน ถึงวิสัยทัศน์ของการพัฒนาที่นำเสนออยู่ในวาระการพัฒนา ๒๐๓๐ (Agenda ๒๐๓๐) ฉะนั้น หากต้องการทราบว่า SDGs ครอบคลุมเรื่องใดบ้างต้องพิจารณาที่ระดับเป้าประสงค์

ประการที่สาม – ตัวชี้วัด ๒๓๒ ตัวนั้นเป็นตัวชี้วัดที่ออกแบบมาเพื่อใช้ในการติดตามความก้าวหน้าในระดับโลก ซึ่งอาจไม่สามารถนำมาใช้ในระดับประเทศได้อย่างเหมาะสมทั้งหมด และการเลือกใช้ตัวชี้วัดแต่ละตัวนั้นก็เพื่อให้สามารถสะท้อนสาระสำคัญของเป้าหมาย แต่อาจไม่ได้ครอบคลุมทุกมิติที่ระบุไว้ในเป้าประสงค์ ดังนั้น แต่ละประเทศจะต้องกลับมาพัฒนาตัวชี้วัดระดับประเทศและระดับท้องถิ่นเพื่อให้ SDGs สามารถใช้ประโยชน์ได้จริงในระดับพื้นที่ มิเช่นนั้น ประเทศไทยอาจทำได้เพียงบรรลุทุกตัวชี้วัด (Indicators) แต่ไม่บรรลุเป้าหมายการพัฒนาที่ยั่งยืน (SDGs) ก็เป็นไปได้ นอกจากนี้ ตัวชี้วัดยังมีการเปลี่ยนแปลงได้ ในขณะที่เป้าหมายและเป้าประสงค์จะไม่มีการปรับแก้ในระดับโลกแล้ว

ประการที่สี่ – SDGs ไม่ใช่ข้อตกลงที่มีการบังคับสัญญาและลงโทษ แต่เป็นการเข้าร่วมโดยสมัครใจของประเทศต่าง ๆ และมีการทบทวน (Review) ประจำปีผ่านการนำเสนอ รายงานผลการทบทวนการดำเนินงานตามวาระการพัฒนาที่ยั่งยืน ค.ศ. ๒๐๓๐ ระดับชาติโดยสมัครใจ (Voluntary National Review) ในการประชุมระดับสูงทางการเมืองว่าด้วยการพัฒนาที่ยั่งยืน (High-Level Political Forum on Sustainable Development: HLPF) ที่จัดขึ้นเป็นประจำทุกปีในช่วงเดือนกรกฎาคม ที่สำนักงานใหญ่องค์การสหประชาชาติ กรุงนิวยอร์ก ประเทศสหรัฐอเมริกา โดยทุกประเทศสามารถเสนอตัวเพื่อนำเสนอรายงานหรือไม่ก็ได้

ประการที่ห้า – ต้องทำความเข้าใจหลักการเบื้องหลังของ SDGs เพื่อนำไปปฏิบัติได้อย่างถูกต้อง เป้าหมายการพัฒนาที่ยั่งยืน (SDGs) เป็นเป้าหมายที่เน้นการพัฒนาที่ครอบคลุม (Inclusive) มุ่งการเปลี่ยนแปลง (Transformative) และบูรณาการ (Integrated) ที่ทุกประเทศต่างมีโจทย์ที่จะต้องนำไปปฏิบัติ ไม่ใช่เฉพาะแค่ประเทศยากจน (Universal) แต่ในขณะเดียวกันก็เน้นการนำไปปฏิบัติและแก้ปัญหาในระดับท้องถิ่น (Locally-focused) ซึ่งหมายถึงว่า แม้เป้าหมายทั้งหมดจะแบ่งออกเป็น ๑๗ เป้าหมาย แต่การพิจารณาและดำเนินการจะต้องเป็นไปอย่างบูรณาการ เห็นความเชื่อมโยง (Interlinkage) มุ่งผลลัพธ์ (Outcome-based) และให้ความสำคัญกับคนกลุ่มที่เปราะบาง (Vulnerable people) คนยากจน และคนกลุ่มต่าง ๆ ที่มีถูกทิ้งไว้ข้างหลัง และแม้ว่า SDGs จะเป็นเป้าหมายระดับโลกแต่การนำ SDGs ไปปรับให้เหมาะกับบริบทของพื้นที่ (Localization of the SDGs) เป็นเรื่องสำคัญ จึงต้องให้ท้องถิ่นมีความเป็นเจ้าของ และร่วมผลักดัน มีการให้ความหมายแก่เป้าประสงค์ (Targets) และตัวชี้วัด (Indicators) ที่เหมาะสมกับบริบทท้องถิ่น โดยหลักการการขับเคลื่อน SDGs ควรเป็นกระบวนการที่เริ่มจากฐานรากขึ้นสู่ระดับนโยบาย (Bottom-Up) และมีองค์กรปกครองส่วนท้องถิ่นเป็นผู้มีบทบาทหลักในการนำ SDGs ไปปฏิบัติ

ประการที่หก – ในทางปฏิบัติ SDGs มีฐานะเป็นเครื่องมืออื่น นอกเหนือจากการเป็นตัวชี้วัดสถานการณ์ความยั่งยืน เช่น

SDGs ในฐานะที่เป็นคำศัพท์การพัฒนาที่ใช้ร่วมกัน: SDGs กลายเป็นคำศัพท์ในการพัฒนาที่ใช้ร่วมกันในทุกระดับ ทั้งระดับโลกไปจนถึงระดับท้องถิ่น เอื้อให้ทุกพื้นที่ในโลกสามารถเรียนรู้จากกันและกันได้ ชุมชนในไทยที่ประสบความสำเร็จในการพัฒนาบางประเด็นจะไม่ได้เป็นเพียงตัวอย่างให้ชุมชนในประเทศไทยเท่านั้นแต่เป็นตัวช่วยให้แก่ระดับโลกด้วย

SDGs ในฐานะที่เป็น Action Framework: SDGs สามารถถูกใช้เป็นกรอบแนวคิดที่ใช้ในการทบทวนอนาคตของท้องถิ่น งานที่ทำกันอยู่ในปัจจุบัน ปัญหาที่เผชิญ และใช้เป็นกรอบในการกำหนดทิศทางในอนาคตของท้องถิ่นอย่างบูรณาการและยั่งยืน

SDGs ในฐานะที่เป็นเครื่องมือในการต่อรอง: เนื่องจากภาครัฐทุกประเทศให้ความสำคัญกับวาระการพัฒนา ๒๐๓๐ ในภาคเอกชน โดยเฉพาะภาคเอกชนขนาดใหญ่ก็อยู่ภายใต้กฎกติกาและการชี้วัดที่มี SDGs เป็นองค์ประกอบสำคัญ ดังนั้น ภาคประชาสังคมและคนกลุ่มต่าง ๆ สามารถใช้ SDGs เป็นเครื่องมือในการเจรจาต่อรองเพื่อสร้างความร่วมมือในการพัฒนา และ/หรือสะกิดเตือนเมื่อเริ่มเห็นการดำเนินการที่ออกนอกกลุ่มนอกทางไปจาก SDGs ได้

๑.๓ แผนพัฒนาภาค/แผนพัฒนากลุ่มจังหวัด/แผนพัฒนาจังหวัด

ร่างกรอบแผนพัฒนาภาคตะวันออกเฉียงเหนือ พ.ศ. ๒๕๖๖ – ๒๕๗๐

ยุทธศาสตร์ที่ ๑ บริหารจัดการน้ำให้เพียงพอต่อการพัฒนาเศรษฐกิจและคุณภาพชีวิตอย่างยั่งยืน

ยุทธศาสตร์ที่ ๒ การแก้ปัญหาความยากจนและพัฒนาคุณภาพชีวิตผู้มีรายได้น้อยเพื่อลดความเหลื่อมล้ำทางสังคม

ยุทธศาสตร์ที่ ๓ สร้างความเข้มแข็งฐานเศรษฐกิจภายในควบคู่กับการแก้ปัญหาทรัพยากรธรรมชาติและสิ่งแวดล้อม

ยุทธศาสตร์ที่ ๔ พัฒนาการท่องเที่ยวเชิงบูรณาการ

แผนพัฒนากลุ่มจังหวัดภาคตะวันออกเฉียงเหนือตอนล่าง ๑ (นครราชสีมา ชัยภูมิ บุรีรัมย์ สุรินทร์) ระยะ ๕ ปี (พ.ศ. ๒๕๖๖ - ๒๕๗๐) ฉบับทบทวน ปีงบประมาณ พ.ศ. ๒๕๖๗

สำนักงานคณะกรรมการพัฒนาการเศรษฐกิจและสังคมแห่งชาติ (สศช.) ในฐานะ ฝ่ายเลขานุการคณะกรรมการบูรณาการนโยบายพัฒนาภาค (ก.บ.ภ.) ได้แจ้งผลการประชุมคณะกรรมการบูรณาการนโยบายพัฒนาภาค (ก.บ.ภ.) ในการประชุมครั้งที่ ๒/๒๕๖๔ เมื่อวันที่ ๑๔ กรกฎาคม ๒๕๖๔ โดยมีนายกรัฐมนตรี (พลเอกประยุทธ์ จันทร์โอชา) เป็นประธาน มีมติเห็นชอบนโยบาย หลักเกณฑ์ และวิธีการจัดทำแผนพัฒนาจังหวัดและกลุ่มจังหวัด (พ.ศ. ๒๕๖๖ - ๒๕๗๐) แผนปฏิบัติการประจำปีของจังหวัดและกลุ่มจังหวัด ประจำปีงบประมาณ พ.ศ. ๒๕๖๗ แนวทางการกำหนดกรอบการจัดสรรงบประมาณ ประจำปีงบประมาณ พ.ศ. ๒๕๖๖ - ๒๕๗๐

กลุ่มจังหวัดภาคตะวันออกเฉียงเหนือตอนล่าง ๑ จึงได้ดำเนินการจัดประชุมเชิงปฏิบัติการเพื่อจัดทำแผนพัฒนากลุ่มจังหวัดภาคตะวันออกเฉียงเหนือตอนล่าง ๑ ระยะ ๕ ปี (พ.ศ. ๒๕๖๖ - ๒๕๗๐) ฉบับทบทวน ปีงบประมาณ พ.ศ. ๒๕๖๗ ระหว่างวันที่ ๑๗ - ๑๙ สิงหาคม ๒๕๖๕ โดยยึดยุทธศาสตร์ชาติ ระยะ ๒๐ ปี แผนแม่บทภายใต้ยุทธศาสตร์ชาติ ร่างแผนพัฒนาเศรษฐกิจและสังคมแห่งชาติฉบับที่ ๑๓ กรอบร่างแผนพัฒนาภาค พ.ศ. ๒๕๖๖ - ๒๕๗๐ นโยบายรัฐบาล และมุ่งเน้นการทำงานแบบเครือข่ายร่วมกันทุกภาคส่วน (ภาครัฐ ภาคเอกชน ภาคประชาสังคม และสถาบันการศึกษา) เพื่อร่วมกันกำหนดทิศทางการพัฒนากลุ่มจังหวัดฯ ทั้งด้านเศรษฐกิจ ด้านสังคม และด้านทรัพยากรธรรมชาติและสิ่งแวดล้อม เพื่อให้แผนพัฒนากลุ่มจังหวัดฯ สามารถขับเคลื่อนไปได้ด้วยดีมีประสิทธิภาพ และประสิทธิผล ซึ่งจะเป็นการเพิ่มขีดความสามารถในการแข่งขันของกลุ่มจังหวัด รวมทั้งเป็นการแก้ไขปัญหาความร่วมมือกันของกลุ่มจังหวัด ให้เหมาะสมกับโอกาสและศักยภาพของกลุ่มจังหวัด และนำไปสู่การกระตุ้นให้เกิดการลงทุนของภาคเอกชนและสร้างรายได้ให้กลุ่มจังหวัด

แผนพัฒนากลุ่มจังหวัดภาคตะวันออกเฉียงเหนือตอนล่าง ๑ ระยะ ๕ ปี (พ.ศ. ๒๕๖๖ - ๒๕๗๐) รอบใหม่ ฉบับนี้ ได้รับความเห็นชอบจากคณะกรรมการบริหารงานกลุ่มจังหวัดแบบบูรณาการ (ก.บ.ภ.) ภาค

ตะวันออกเฉียงเหนือตอนล่าง ๑ ในคราวประชุม ครั้งที่ ๓/๒๕๖๕ เมื่อวันที่ ๑๓ กันยายน ๒๕๖๕ โดยสรุปประเด็นสำคัญ ดังนี้

ตำแหน่งทางยุทธศาสตร์ (Strategies Position)

- ๑) เป็นแหล่งผลิตสินค้าเกษตร พืชสมุนไพรและอาหารปลอดภัย ที่ได้มาตรฐาน
- ๒) เป็นแหล่งผลิตผลิตภัณฑ์ใหม่ระดับประเทศ
- ๓) เป็นแหล่งท่องเที่ยวที่มีความหลากหลายทั้งการท่องเที่ยวอารยธรรมขอม เชิงนิเวศน์การกีฬาที่มีชื่อเสียง
- ๔) เป็นประตูสู่อีสาน และเชื่อมโยงการค้าชายแดนกับประเทศเพื่อนบ้าน

เป้าหมายการพัฒนา

ศูนย์กลางของเกษตรอุตสาหกรรม ผลิตภัณฑ์ใหม่ ท่องเที่ยวอารยธรรมขอม การค้าชายแดน และสังคมเป็นสุข

ประเด็นการพัฒนา (Strategies Issues) รวม ๓ ประเด็น คือ

- ประเด็นการพัฒนาที่ ๑ การพัฒนาขีดความสามารถเกษตรอุตสาหกรรมครบวงจร
- ประเด็นการพัฒนาที่ ๒ การพัฒนาอุตสาหกรรมการท่องเที่ยวการท่องเที่ยว การค้าชายแดนและผลิตภัณฑ์ใหม่
- ประเด็นการพัฒนาที่ ๓ ยกระดับการพัฒนาคุณภาพชีวิต

แผนพัฒนาจังหวัดบุรีรัมย์

เป้าหมายการพัฒนาจังหวัดบุรีรัมย์

“ศูนย์กลางการท่องเที่ยวอารยธรรมขอมและกีฬามาตรฐานโลก เศรษฐกิจมั่นคง สังคมเข้มแข็ง”

วัตถุประสงค์รวม

๑. เพื่อเป็นศูนย์กลางการท่องเที่ยวอารยธรรมขอมและกีฬามาตรฐานโลก
๒. เพื่อเป็นศูนย์กลางการพัฒนาเศรษฐกิจภายใต้พื้นฐานของการผลิตสินค้าด้านการเกษตรและอาหารปลอดภัยมาตรฐานสากล
๓. เพื่อพัฒนาคุณภาพชีวิตประชาชนทุกช่วงวัย
๔. หมู่บ้าน/ชุมชนเข้มแข็งตามหลักปรัชญาเศรษฐกิจพอเพียง
๕. เพื่อพัฒนาแหล่งน้ำและคุณภาพของน้ำควบคู่การเสริมสร้างความรู้ในเรื่องน้ำและการบริหารจัดการน้ำ
๖. เพื่อฟื้นฟู อนุรักษ์และการใช้ประโยชน์จากทรัพยากรธรรมชาติ และความหลากหลายทางชีวภาพแบบมีส่วนร่วมของประชาชนอย่างยั่งยืน
๗. เพื่อจัดการขยะ/สิ่งปฏิกูล และลดมลพิษอย่างเป็นระบบโดยการมีส่วนร่วมของประชาชน
๘. สังคมสงบสุขและอบอุ่น
๙. เพื่อให้ประชาชนมีความปลอดภัยในชีวิตและทรัพย์สินและมีคุณภาพชีวิตที่ดี
๑๐. เพื่อส่งเสริมป้องกันแก้ไขปัญหาเสพติด

ตัวชี้วัดเป้าหมายการพัฒนา

๑. รายได้จากการท่องเที่ยวเพิ่มขึ้นไม่น้อยกว่าร้อยละ ๑๐
๒. อัตราการขยายตัวของ GPP จังหวัดเพิ่มขึ้น ร้อยละ ๕

๓. คิวเรือยนต์ที่อยู่ใต้เกณฑ์ความยากจนได้รับการแก้ไขปัญหาให้ผ่านเกณฑ์ ร้อยละ ๕๐
๔. ร้อยละของปริมาณขยะมูลฝอยชุมชนได้รับการจัดการอย่างถูกต้องตามหลักวิชาการ
๕. ประชาชนมีความปลอดภัยในชีวิตและทรัพย์สิน

ประเด็นการพัฒนา

ประเด็นการพัฒนาที่ ๑ : ด้านเศรษฐกิจ "เป็นศูนย์กลางการท่องเที่ยวอารยธรรมขอมกึ่งพามาตรฐานโลก และการพัฒนาเศรษฐกิจภายใต้พื้นฐานของการผลิตสินค้าเกษตรปลอดภัย"

วัตถุประสงค์

๑. เพื่อเป็นศูนย์กลางการท่องเที่ยวอารยธรรมขอมและกึ่งพามาตรฐานโลก
๒. เพื่อเป็นศูนย์กลางการพัฒนาเศรษฐกิจภายใต้พื้นฐานของการผลิตสินค้าด้านการเกษตรและอาหารปลอดภัยมาตรฐานสากล

ตัวชี้วัด/ค่าเป้าหมาย

๑. รายได้จากการท่องเที่ยวเพิ่มขึ้น (ร้อยละ ๑๐)
๒. จำนวนนักท่องเที่ยวเพิ่มขึ้น (ร้อยละ ๑๐)
๓. ร้อยละของมูลค่าการจำหน่ายสินค้า OTOP เพิ่มขึ้น (ร้อยละ ๑๐)
๔. ร้อยละของผลิตภัณฑ์ชุมชนและท้องถิ่นได้รับการรับรองมาตรฐานผลิตภัณฑ์ชุมชน (มผช.) (ร้อยละ ๘๐)
๕. มูลค่าการค้าชายแดนเพิ่มขึ้น (ร้อยละ ๑๐)
๖. อัตราการขยายตัวของ GPP ภาคการเกษตรเพิ่มขึ้น (ร้อยละ ๕)
๗. จำนวนพื้นที่การเกษตรได้รับการรับรองมาตรฐาน อินทรีย์/GAP (ไร่)

แนวทางการพัฒนา

๑. พัฒนาคูณภาพแหล่งท่องเที่ยวและสิ่งแวดล้อมให้เกิดความยั่งยืน
๒. พัฒนาและปรับปรุงโครงสร้างพื้นฐานและสิ่งอำนวยความสะดวกทางการท่องเที่ยว
๓. พัฒนาบุคลากรด้านการท่องเที่ยวเพื่อสนับสนุนอุตสาหกรรมท่องเที่ยวของจังหวัด
๔. ส่งเสริมและพัฒนาความปลอดภัยและสุขอนามัยด้านการท่องเที่ยว
๕. พัฒนาสินค้าและบริการด้านการท่องเที่ยว
๖. ส่งเสริมการตลาดและประชาสัมพันธ์การท่องเที่ยว
๗. ส่งเสริมการมีส่วนร่วม และการบริหารจัดการด้านการท่องเที่ยวแบบประชารัฐ
๘. พัฒนากีฬาและส่งเสริมการท่องเที่ยวเชิงกีฬาในทุกรูปแบบ
๙. สร้างอัตลักษณ์เมืองบุรีรัมย์ให้เป็น "เมืองแห่งความจงรักภักดี" Buriram Blue City) เพื่อส่งเสริมการท่องเที่ยว
๑๐. ส่งเสริมการท่องเที่ยวโดยชุมชน เพื่อกระจายรายได้สู่ชุมชน
๑๑. เร่งรัดการจัดหาน้ำและการเตรียมความพร้อมในการให้บริการน้ำเพื่อรองรับการขยายตัวทางเศรษฐกิจของเมืองบุรีรัมย์
๑๒. ส่งเสริมการพัฒนาศูนย์กีฬา และสนามกีฬามาตรฐานโลก
๑๓. ส่งเสริมการเชื่อมโยงเส้นทางท่องเที่ยวแบบครบวงจร
๑๔. ส่งเสริมการท่องเที่ยวเชิงศาสนาและสิ่งศักดิ์สิทธิ์ที่เป็นเอกลักษณ์ของจังหวัดบุรีรัมย์และกลุ่มจังหวัดอีสานใต้
๑๕. ส่งเสริมการค้าชายแดนเพื่อการค้าและการลงทุน
๑๖. พัฒนาโครงสร้างพื้นฐานด้านการเกษตร

๑๗. ส่งเสริมและพัฒนาศักยภาพการผลิตและการแปรรูปสินค้าเกษตรอินทรีย์และเกษตรปลอดภัย
๑๘. ส่งเสริมและพัฒนาความเข้มแข็งของกลุ่ม/เครือข่ายเกษตรอินทรีย์และเกษตรปลอดภัย
๑๙. ส่งเสริมการน้อมนำหลักของปรัชญาเศรษฐกิจพอเพียงสู่การปฏิบัติโดยเชื่อมโยงกับแผนชีวิตหมู่บ้าน
 ๒๐. ส่งเสริมการลงทุนและปัจจัยเอื้อให้เกิดการลงทุน เพื่อพัฒนาศักยภาพอุตสาหกรรมเกษตรอุตสาหกรรมบริการ และอุตสาหกรรมกลุ่มวิสาหกิจ
 ๒๑. ส่งเสริมและพัฒนาคุณภาพผลิตภัณฑ์ชุมชนและท้องถิ่นเพื่อให้ได้การรับรองคุณภาพและมาตรฐาน
 ๒๒. ส่งเสริมและพัฒนาตลาดสินค้าเกษตรแปรรูปและเกษตรปลอดภัย
 ๒๓. ส่งเสริมการพัฒนามาตรฐานและคุณภาพการผลิตใหม่และผลิตภัณฑ์จากใหม่แบบครบวงจร
 ๒๔. การบริหารจัดการทางการเกษตร (Zoning)
 ๒๕. พัฒนาสถานประกอบการด้านอาหารให้ได้รับการรับรองมาตรฐานและคุณภาพ
 ๒๖. พัฒนาศักยภาพภาคีเครือข่ายในการเฝ้าระวังความปลอดภัยด้านอาหาร

ประเด็นการพัฒนาที่ ๒ : ด้านสังคมและคุณภาพชีวิต "คนบุรีรัมย์มีคุณภาพชีวิตที่ดี มั่นคง ยั่งยืน บนพื้นฐานความพอเพียง"

วัตถุประสงค์

๑. เพื่อพัฒนาคุณภาพชีวิตประชาชนทุกช่วงวัย
๒. เพื่อให้หมู่บ้าน/ชุมชนเข้มแข็งตามหลักปรัชญาเศรษฐกิจพอเพียง

ตัวชี้วัด/ค่าเป้าหมาย

๑. ร้อยละของครัวเรือนยากจนที่มีรายได้ต่ำกว่าเกณฑ์ จปฐ. ได้รับการส่งเสริมและพัฒนา ให้มีรายได้ผ่านเกณฑ์ จปฐ. (ร้อยละ ๕๐)
๒. ร้อยละของประชากรได้รับการพัฒนาและเสริมสร้างศักยภาพตามช่วงวัย
๓. คนอายุ ๖๐ ปีขึ้นไป มีอาชีพและรายได้ สามารถพึ่งพาตนเองได้ (ร้อยละ ๙๐)
๔. เด็กอายุ ๖-๑๔ ปี ได้รับการศึกษาภาคบังคับ ๙ ปี (ร้อยละ ๙๐)
๕. ร้อยละของหมู่บ้าน/ชุมชนเข้มแข็ง ตามหลักปรัชญาเศรษฐกิจพอเพียง (ร้อยละ ๕๐)

แนวทางการพัฒนา

๑. ส่งเสริมและพัฒนาศักยภาพประชาชนทุกช่วงวัย
๒. ส่งเสริมและพัฒนาครอบครัวให้มีความอบอุ่น
๓. ส่งเสริมการแก้ปัญหาครัวเรือนยากจน ตามหลักปรัชญาเศรษฐกิจพอเพียง
๔. เสริมสร้างการเรียนรู้และพัฒนาการศึกษาของเด็กและเยาวชนทุกระดับ ตามเกณฑ์คุณภาพทางการศึกษาของท้องถิ่นและระดับชาติ
 ๕. เสริมสร้างควมมีศีลธรรมและการใช้ศีลธรรมเป็นพื้นฐานในการดำรงอยู่ในชุมชนและสังคมของเด็กและเยาวชนในทุกระดับ
 ๖. ส่งเสริมและพัฒนาทักษะด้านแรงงานและการเข้าถึงสิทธิและสวัสดิการตามกฎหมายแรงงาน
 ๗. ส่งเสริมการสร้างอาชีพและการพัฒนาผลิตภัณฑ์ที่เป็นเอกลักษณ์และการจัดการแบบครบวงจรของกลุ่มอาชีพและกลุ่มวิสาหกิจชุมชนโดยกลไกภาครัฐ

๘. ยกระดับการบริการสาธารณสุข การเรียน การสอน และการวิจัยด้านวิทยาศาสตร์ และเทคโนโลยีทางการแพทย์

๙. ส่งเสริมและพัฒนามาตรการป้องกันและแก้ไขปัญหาคุณภาพชีวิต

๑๐. ส่งเสริมและสนับสนุนการปฏิบัติตามแผนชีวิตหมู่บ้านสันติสุข ๙ ดี (เป็นคนดี มีปัญญา รายได้สมดุล สุขภาพแข็งแรง สิ่งแวดล้อมสมบูรณ์ สังคมอบอุ่น หลุดพ้นอาชญากรรม กองทุนพึ่งพาตนเอง และคณะกรรมการหมู่บ้าน/ชุมชนเข้มแข็ง)

๑๑. สร้างและเสริมสร้างความเข้มแข็งของกลไกในการขับเคลื่อนนโยบายรัฐสู่การปฏิบัติในระดับหมู่บ้าน/ชุมชน

ประเด็นการพัฒนาที่ ๓ : ด้านทรัพยากรธรรมชาติและสิ่งแวดล้อม “ทรัพยากร ธรรมชาติสร้างสรรค์ชีวิตและเป็นมิตรต่อสิ่งแวดล้อม”

วัตถุประสงค์

๑. เพื่อพัฒนาแหล่งน้ำและคุณภาพของน้ำ ควบคุมการเสริมสร้างความรู้ในเรื่องน้ำและการบริหารจัดการน้ำ

๒. เพื่อฟื้นฟู อนุรักษ์และการใช้ประโยชน์จากทรัพยากรธรรมชาติ และความหลากหลายทางชีวภาพแบบมีส่วนร่วมของประชาชนอย่างยั่งยืน

๓. เพื่อจัดการขยะ/สิ่งปฏิกูล และลดมลพิษอย่างเป็นระบบโดยการมีส่วนร่วมของประชาชน

ตัวชี้วัด/ค่าเป้าหมาย

๑. จำนวนแหล่งน้ำของจังหวัดมีปริมาณและคุณภาพเพียงพอสำหรับการใช้ประโยชน์ (แห่ง)

๒. จำนวนพื้นที่ประสบปัญหาภัยแล้ง น้ำท่วม และภัยธรรมชาติต่างๆ ได้รับการแก้ไขปัญหา (แห่ง)

๓. ร้อยละของพื้นที่ป่าไม้เพิ่มขึ้น

๔. ร้อยละของปริมาณขยะมูลฝอยชุมชนได้รับการจัดการอย่างถูกต้องตามหลักวิชาการ

แนวทางการพัฒนา

๑. ส่งเสริมการจัดการและพัฒนาแหล่งน้ำเพื่อการอุปโภค บริโภคให้เพียงพอ ควบคู่กับการเสริมสร้างความรู้ในเรื่องน้ำและการบริหารจัดการน้ำ

๒. ส่งเสริม อนุรักษ์ และฟื้นฟูสภาพทรัพยากรป่าไม้ และทรัพยากรธรรมชาติอื่น ๆ โดยเน้นการใช้ประโยชน์อย่างยั่งยืนและชาวนฉลาด

๓. ส่งเสริมให้เกิดชุมชนต้นแบบในการบริหารจัดการและใช้ประโยชน์จากทรัพยากรธรรมชาติและสิ่งแวดล้อมอย่างยั่งยืน

๔. ส่งเสริมและพัฒนากระบวนการบริหารจัดการทรัพยากรธรรมชาติและสิ่งแวดล้อมให้เป็นหน้าที่ของพลเมืองคนบุรีรัมย์

๕. ส่งเสริมให้เกิดกระบวนการควบคุมและลดมลพิษโดยเน้นการผลิตและการบริโภคที่เป็นมิตรกับสิ่งแวดล้อมและระบบนิเวศ

๖. ส่งเสริมให้เกิดกระบวนการบริหารจัดการขยะและสิ่งปฏิกูลในระดับพื้นที่ตั้งแต่ต้นทางถึงปลายทาง โดยเน้นกระบวนการมีส่วนร่วมจากทุกภาคส่วน

๗. ส่งเสริมให้เกิดชุมชนหรือองค์กรต้นแบบในการบริหารจัดการขยะแบบครบวงจร

ประเด็นการพัฒนาที่ ๔ : ด้านรักษาความมั่นคงและความสงบ “บุรีรัมย์สงบสุข”

วัตถุประสงค์

๑. เพื่อให้สังคมสงบสุขและอบอุ่น

๒. เพื่อให้ประชาชนมีความปลอดภัยในชีวิตและทรัพย์สินและมีคุณภาพชีวิตที่ดี

๓. เพื่อส่งเสริมป้องกันแก้ไขปัญหายาเสพติด

ตัวชี้วัด/ค่าเป้าหมาย

๑. ประชาชนมีความปลอดภัยในชีวิตและทรัพย์สิน

๒. ร้อยละที่เพิ่มขึ้นของผู้เสพ/ผู้ติดยาเสพติดได้รับการบำบัดฟื้นฟูและได้รับการติดตามดูแลอย่าง

ต่อเนื่อง

แนวทางการพัฒนา

๑. พัฒนาศักยภาพให้กับบุคลากรด้านการรักษาความสงบเรียบร้อยภายในหมู่บ้าน/ชุมชน และการเพิ่มจำนวนบุคลากรด้านการรักษาความสงบเรียบร้อยให้เพียงพอต่อการรักษาความสงบเรียบร้อยภายในหมู่บ้าน

๒. ส่งเสริมและพัฒนาระบบการป้องกัน ปรามปราม และแก้ไขปัญหายาเสพติดในหมู่บ้าน/ชุมชนอย่างยั่งยืน

๓. ผู้เสพ/ผู้ติดยาเสพติด ได้รับการบำบัดรักษาฟื้นฟูสมรรถภาพ และได้รับการติดตามดูแลช่วยเหลือภายหลังจากการบำบัดฟื้นฟู

๔. เสริมสร้างความมั่นคงของสถาบันหลักของชาติ และการปกครองในระบอบประชาธิปไตยอันมีพระมหากษัตริย์ทรงเป็นประมุข โดยการสร้างความเป็นธรรมและความสมานฉันท์ของประชาชนภายในจังหวัด

๕. ป้องกันและแก้ไขปัญหายาเสพติดทั้งในสถานศึกษาและเยาวชนนอกสถานศึกษาที่อาจเข้าไปเกี่ยวข้องกับปัญหายาเสพติดทางสังคม และภัยยาเสพติด

๖. เสริมสร้างกระบวนการมีส่วนร่วมของภาคประชาชนและท้องถิ่นในการบริหารจัดการ การตรวจสอบ และการเฝ้าระวังการทุจริตคอร์รัปชันและการแสวงหาผลประโยชน์จากทรัพยากรธรรมชาติโดยมิชอบ

๗. เสริมสร้างความเข้มแข็งและภูมิคุ้มกันด้านความมั่นคงภายในจังหวัด

๘. ส่งเสริมและพัฒนาศักยภาพการป้องกันประเทศ ของหมู่บ้านตามแนวชายแดนให้เป็นหมู่บ้านมั่นคงและสงบสุข

๙. พัฒนาคือความสัมพันธ์อันดีกับประเทศเพื่อนบ้าน

๑๐. พัฒนาระบบเครือข่ายข่าวภาคประชาชน

๑๑. สร้างจิตสำนึกให้กับผู้ประกอบการที่มีความเสี่ยงต่อการเกิดอาชญากรรมปฏิบัติตามกฎหมายและข้อบังคับอย่างเคร่งครัด

๑๒. รณรงค์และส่งเสริมการขึ้นทะเบียน การควบคุมดูแลแรงงานต่างด้าวในสถานประกอบการและในชุมชน เพื่อจัดระบบป้องกันและแก้ไขปัญหายาเสพติดผู้หลบหนีเข้าเมือง

๑๓. รณรงค์การเฝ้าระวังและป้องกันอุบัติเหตุทางถนนและสาธารณภัยโดยการมีส่วนร่วมของประชาชนและเครือข่ายของประชาสังคม

จังหวัดบุรีรัมย์กำหนดตำแหน่งทางการพัฒนา ๔ ด้าน ดังนี้

๑. พัฒนาศักยภาพเป็น “ศูนย์กลางการท่องเที่ยวอารยธรรมขอมและกีฬามาตรฐานโลก”

๒. ส่งเสริมการผลิตสินค้าเกษตรและอาหารปลอดภัยได้มาตรฐานสากล

๓. ส่งเสริมและพัฒนาผลิตภัณฑ์ใหม่

๔. ส่งเสริมการค้าชายแดนเพื่อการค้าและการลงทุน

๑.๔ ยุทธศาสตร์การพัฒนาขององค์กรปกครองส่วนท้องถิ่นในเขตจังหวัดบุรีรัมย์ (พ.ศ. ๒๕๖๖ – ๒๕๗๐)

๑. วิสัยทัศน์ (Vision)

“บุรีรัมย์เมืองแห่งกีฬา ทรัพยากรท่องเที่ยวล้ำค่า พัฒนาเกษตรกรรมยั่งยืน สู่พื้นฐานคุณภาพชีวิตที่ดี วิถีเศรษฐกิจพอเพียง”

๒. พันธกิจ (Mission)

๑. การพัฒนาคุณภาพชีวิตของประชาชนให้มีความมั่นคงในการดำรงชีวิตมีคุณธรรม มีความสุขและสุขภาวะที่ดี

๒. การส่งเสริมและพัฒนากีฬาเพื่ออารยธรรม และส่งเสริมกีฬาสู่มาตรฐานโลก

๓. การส่งเสริมและพัฒนากีฬาเกษตรกรรมและอุตสาหกรรมครบวงจร

๔. การพัฒนาศักยภาพการผลิตสินค้าการเกษตรไปสู่มาตรฐานเกษตรอินทรีย์และอาหารปลอดภัย

๕. การประสานและพัฒนาโครงสร้างพื้นฐานให้ได้มาตรฐานและทั่วถึง

๗. การบริหารจัดการทรัพยากรธรรมชาติสิ่งแวดล้อมและระบบนิเวศอย่างยั่งยืน

๘. การพัฒนาด้านการเมืองและการบริหารจัดการตามหลักการบริหารจัดการบ้านเมืองที่ดี โดยคำนึงถึงการมีส่วนร่วมของประชาชน

๙. การส่งเสริมและการพัฒนาการลงทุน และการค้าชายแดน

๑๐. การส่งเสริมการผลิตและการตลาดผลิตภัณฑ์จากไหมและผลิตภัณฑ์ชุมชน

๓. ประเด็นยุทธศาสตร์ (Strategic Issues)

ประเด็นยุทธศาสตร์ที่ ๑ เมืองน่าอยู่และคุณภาพชีวิตที่ดี

เป้าประสงค์ (Goals)

๑. ประชาชนมีคุณภาพชีวิตมีภูมิคุ้มกันทางสังคมที่เข้มแข็งพึ่งพาตนเองได้

๒. ประชาชนมีความมั่นคงและสังคมมีความสงบเรียบร้อย

๓. เด็กและเยาวชนได้รับการศึกษาเรียนรู้อย่างทั่วถึงและมีคุณภาพ

๔. ประชาชนมีสุขภาวะที่ดีและยั่งยืน

๕. พัฒนาก่อสร้างพื้นฐานให้ได้มาตรฐานและทั่วถึง

๖. ส่งเสริมและสนับสนุนในการอนุรักษ์ฟื้นฟู ศิลปวัฒนธรรม จารีตประเพณี วิถีชีวิต ภูมิปัญญาท้องถิ่น ทรัพยากรธรรมชาติและสิ่งแวดล้อมในท้องถิ่นให้มีความยั่งยืน

๗. สร้างสังคมและเศรษฐกิจฐานรากให้เข้มแข็ง

กลยุทธ์ (Strategy)

๑. สนับสนุนและส่งเสริมการพัฒนาสถาบันครอบครัวให้มีความอบอุ่น

๒. ส่งเสริมการพัฒนาคุณภาพชีวิตในกลุ่มเด็ก เยาวชน สตรี คนชรา คนพิการ และผู้ด้อยโอกาส ให้มีคุณภาพชีวิตที่ดี

๓. สร้างค่านิยม จิตสำนึกและพัฒนาศีลธรรม คุณธรรม จริยธรรมของเด็ก เยาวชน และประชาชน

๔. ส่งเสริมและบูรณาการการดำเนินการศึกษาแบบองค์รวม

๕. ส่งเสริมการใช้ชีวิตตามหลักปรัชญาเศรษฐกิจพอเพียง

๖. ส่งเสริมและแก้ไขปัญหาด้านสาธารณสุขเพื่อให้ประชาชนมีสุขภาวะที่ดีและมีพละนาถายที่สมบูรณอย่างยั่งยืน

๗. ส่งเสริมและสนับสนุนเพื่อสร้างความเข้มแข็งของประชาชนในการป้องกันและควบคุมสถานการณ์โรคโคโรนา ๒๐๑๙ (COVID-๑๙)

๘. พัฒนาและปรับปรุงโครงสร้างพื้นฐานและสิ่งอำนวยความสะดวก
๙. ส่งเสริมและแก้ไขปัญหาครัวเรือนยากจน
๑๐. ส่งเสริมและสนับสนุนเพื่อยกระดับรายได้และการสร้างโอกาสในการประกอบอาชีพ
๑๑. ส่งเสริมและพัฒนาผลิตภัณฑ์หนึ่งตำบลหนึ่งผลิตภัณฑ์และผลิตภัณฑ์ชุมชน (OTOP)
๑๒. เสริมสร้างความมั่นคง ความสงบเรียบร้อยและความปลอดภัยในชีวิตและทรัพย์สิน
๑๓. ส่งเสริมและสนับสนุนด้านการป้องกันและปราบปราม พื้นที่ฟู และการแก้ไขปัญหาเสพติด ปัญหาอาชญากรรม
๑๔. ส่งเสริมและสนับสนุนการป้องกันและบรรเทาสาธารณภัย
๑๕. ส่งเสริมและสนับสนุนการจัดการขยะและการลดมลพิษอย่างเป็นระบบ
๑๖. อนุรักษ์ พื้นที่ฟู ระบบนิเวศ พื้นที่ป่าไม้ ทรัพยากรธรรมชาติและสิ่งแวดล้อม
๑๗. ส่งเสริมและสนับสนุนการอนุรักษ์ศาสนา ศิลปวัฒนธรรม จารีตประเพณี วิถีชีวิตและภูมิปัญญาท้องถิ่น

ตัวชี้วัด

๑. ระดับความสำเร็จของคุณภาพชีวิตและการแก้ไขปัญหาทางสังคม
๒. ระดับความสำเร็จในเสริมสร้างคุณธรรมจริยธรรมแก่ประชาชน
๓. ร้อยละของผู้ด้อยโอกาสได้รับสวัสดิการทางสังคม
๔. ระดับความสำเร็จของคุณภาพการศึกษาของเยาวชน
๕. ร้อยละของชุมชนที่ได้รับการส่งเสริม/สนับสนุนวิถีชีวิตเศรษฐกิจพอเพียง
๖. ระดับความสำเร็จของการพัฒนาคุณภาพชีวิตและการบริการด้านสาธารณสุข
๗. ระดับความสำเร็จของการควบคุมสถานการณ์โรคระบาดต่างๆ
๘. ร้อยละโครงสร้างพื้นฐานได้รับการพัฒนาและปรับปรุง
๙. ระดับความสำเร็จของการแก้ไขปัญหาเพื่อลดจำนวนครัวเรือนยากจน ที่มีรายได้ต่ำกว่าเกณฑ์
จปฐ.
๑๐. ระดับความสำเร็จของการพัฒนาทักษะด้านอาชีพต่างๆ
๑๑. ร้อยละที่เพิ่มขึ้นของมูลค่าการจำหน่ายผลิตภัณฑ์ชุมชน(OTOP)
๑๒. ระดับความสำเร็จในการส่งเสริมให้เกิดความสมานฉันท์และความสามัคคีของประชาชนภายใน
จังหวัด
๑๓. ระดับความสำเร็จในการป้องกันและปราบปรามและแก้ไขปัญหาเสพติด ปัญหาอาชญากรรม
๑๔. ระดับความสำเร็จของการป้องกันและบรรเทาสาธารณภัย
๑๕. ปริมาณขยะและสิ่งปฏิกูลได้รับการจัดสรรมีจำนวนลดลง
๑๖. ระดับความสำเร็จของการอนุรักษ์ พื้นที่ฟูระบบนิเวศ พื้นที่ป่าไม้ ทรัพยากรธรรมชาติและ
สิ่งแวดล้อม
๑๗. ระดับความสำเร็จของการอนุรักษ์ศาสนา ศิลปวัฒนธรรม จารีตประเพณี วิถีชีวิตและภูมิปัญญา
ท้องถิ่น
๑๘. ระดับความสำเร็จในการพัฒนาความสัมพันธ์อันดีกับประเทศเพื่อนบ้าน

ประเด็นยุทธศาสตร์ที่ ๒ การพัฒนาการท่องเที่ยวและกีฬา

เป้าประสงค์ (Goals)

๑. ศูนย์กลางการท่องเที่ยวอารยธรรมขอม
๒. ยกระดับการพัฒนาการท่องเที่ยวและสิ่งแวดล้อมให้เกิดความยั่งยืน

๓. ส่งเสริมและพัฒนากิจการการลงทุนและการค้าชายแดน
๔. เชิดชูศิลปวัฒนธรรม จารีตประเพณี วิถีชีวิต ภูมิปัญญาท้องถิ่นเพื่อการพัฒนาการท่องเที่ยวเชิงวัฒนธรรม

๕. อนุรักษ์และฟื้นฟูทรัพยากรธรรมชาติและสิ่งแวดล้อมเพื่อการพัฒนาที่ยั่งยืน
๖. ส่งเสริมความเป็นเลิศทางด้านการศึกษาสู่กีฬามาตรฐานโลก

กลยุทธ์ (Strategy)

๑. ส่งเสริมให้เมืองบุรีรัมย์เป็นเมืองที่มีความความเป็นอัตลักษณ์
๒. พัฒนาโครงสร้างพื้นฐานและการเชื่อมโยงด้านการท่องเที่ยว
๓. พัฒนาศักยภาพบุคลากรเพื่อการท่องเที่ยว
๔. พัฒนาสินค้าและบริการด้านการท่องเที่ยว
๕. ส่งเสริมการตลาดและการประชาสัมพันธ์ด้านการท่องเที่ยว
๖. อนุรักษ์ ฟื้นฟู ศิลปวัฒนธรรม จารีตประเพณี วิถีชีวิตและภูมิปัญญาท้องถิ่นเพื่อการพัฒนาที่ยั่งยืน
๗. ส่งเสริมและบูรณาการในการอนุรักษ์และฟื้นฟูทรัพยากรธรรมชาติและสิ่งแวดล้อมเพื่อความสมดุลทางธรรมชาติอย่างยั่งยืนและการท่องเที่ยวเชิงวัฒนธรรม
๘. ส่งเสริมและประสาน สร้างเครือข่ายความร่วมมือกับภาคเอกชนหรือภาคส่วนอื่นๆเพื่อการค้า การลงทุนและการท่องเที่ยวแบบเต็มรูปแบบ
๙. ส่งเสริมและพัฒนากิจการการลงทุนและการค้าชายแดน
๑๐. ส่งเสริมเยาวชนและประชาชนให้เป็นเลิศด้านการศึกษาสู่การพัฒนาอาชีพ
๑๑. ส่งเสริมกีฬาและส่งเสริมการท่องเที่ยวเชิงกีฬาทุกรูปแบบ

ตัวชี้วัด (KPI)

๑. ระดับความสำเร็จของการพัฒนาคุณภาพด้านการท่องเที่ยวของจังหวัด
๒. ร้อยละของจำนวนแหล่งท่องเที่ยวที่ได้รับการเผยแพร่ประชาสัมพันธ์
๓. ร้อยละที่เพิ่มขึ้นของรายได้จากการท่องเที่ยว
๔. มีศูนย์ข้อมูลการค้าการลงทุนและการท่องเที่ยว
๕. จำนวนภูมิปัญญาที่ได้รับการเผยแพร่และประชาสัมพันธ์ที่เพิ่มขึ้น
๖. ร้อยละที่เพิ่มขึ้นของทุนทางวัฒนธรรมท้องถิ่นมาสร้างมูลค่าเพิ่มทางเศรษฐกิจ
๗. ร้อยละความสำเร็จในการพัฒนาและส่งเสริมการท่องเที่ยวเชิงนิเวศเพื่อการท่องเที่ยว
๘. ระดับความสำเร็จของการอนุรักษ์ฟื้นฟูทรัพยากรธรรมชาติและสิ่งแวดล้อมเพื่อการท่องเที่ยวอย่าง

ต่อเนื่อง

๙. มีศูนย์ข้อมูลการค้าการลงทุนและการท่องเที่ยว
๑๐. ร้อยละของมูลค่าการค้าชายแดนที่เพิ่มขึ้น
๑๑. ระดับความสำเร็จในการส่งเสริมด้านกีฬาแก่เยาวชนและประชาชนทุกระดับ
๑๒. ร้อยละความสำเร็จของการพัฒนาและส่งเสริมกีฬา

ประเด็นยุทธศาสตร์ที่ ๓ การพัฒนาเกษตรกรรมและอุตสาหกรรม

เป้าประสงค์ (Goals)

๑. สังคมเกษตรและอุตสาหกรรมมีความมั่นคง
๒. ผลิตภัณฑ์มวลรวมภาคการเกษตรและอุตสาหกรรมเพิ่มขึ้น
๓. ศูนย์กลางพัฒนาเศรษฐกิจภายใต้พื้นฐานการผลิตสินค้าด้านการเกษตรและอาหารปลอดภัย

๔. พัฒนาโครงสร้างพื้นฐานด้านการเกษตรให้ได้มาตรฐานและทั่วถึง กลยุทธ์ (Strategy)

๑. พัฒนาและส่งเสริมการทำเกษตรอินทรีย์ อินทรีย์ชีวภาพ และเกษตรปลอดภัย
 ๒. ส่งเสริมการลงทุนและปัจจัยเอื้อให้เกิดการลงทุน เพื่อพัฒนาศักยภาพอุตสาหกรรมเกษตรและอุตสาหกรรมบริการ
 ๓. เพิ่มพูนทักษะและการพัฒนาอาชีพด้านเกษตรกรรมและอุตสาหกรรม
 ๔. ส่งเสริมและสนับสนุนการพัฒนาขีดความสามารถในการแข่งขันเกษตรอุตสาหกรรมและการแปรรูปอาหาร
 ๕. ส่งเสริมและพัฒนาศักยภาพการผลิตและการแปรรูปสินค้าเกษตรเพื่อสร้างมูลค่าเพิ่ม
 ๖. ส่งเสริมและสนับสนุนการผลิตสินค้าเกษตรและอาหารปลอดภัย
 ๗. ยกย่องสินค้าเกษตรให้เข้าสู่ระบบมาตรฐานเพื่อก้าวสู่ตลาดโลก
 ๘. พัฒนาและปรับปรุงโครงสร้างพื้นฐานให้ได้มาตรฐานและมีความสะดวกในด้านการเกษตรอย่างทั่วถึง
 ๙. ส่งเสริมการปลูกพืชเศรษฐกิจและพืชพลังงาน
 ๑๐. ส่งเสริมการพัฒนามาตรฐานและคุณภาพการผลิตใหม่และผลิตภัณฑ์ใหม่แบบครบวงจร
 ๑๑. สนับสนุนให้มีการรวมกลุ่มการผลิตและการจำหน่าย
 ๑๒. ส่งเสริมและพัฒนาการตลาด/การมีตลาดกลางรองรับสินค้าเกษตรอย่างเป็นรูปธรรม รวมถึงการพัฒนาในระบบเทคโนโลยีสารสนเทศใช้ด้านการตลาดชุมชน
- ตัวชี้วัด (KPI)

๑. ระดับความสำเร็จในการส่งเสริมและพัฒนาการทำเกษตรอินทรีย์ อินทรีย์ชีวภาพ และเกษตรปลอดภัย
๒. จำนวนที่เพิ่มขึ้นของพื้นที่เกษตรอินทรีย์ เกษตรชีวภาพ และเกษตรปลอดภัย
๓. จำนวนกลุ่มของอุตสาหกรรมเกษตรที่ได้รับการส่งเสริมการลงทุนและการพัฒนาศักยภาพในการประกอบการ
๔. จำนวนกลุ่มอาชีพที่ได้รับการเพิ่มพูนทักษะอาชีพต่างๆ
๕. ร้อยละของจำนวนสินค้าเกษตรที่ได้รับการพัฒนาให้มีความปลอดภัยและมาตรฐาน
๖. ร้อยละของการลดปริมาณการใช้สารเคมี
๗. ร้อยละของสินค้าเกษตรกรรมที่ได้รับการพัฒนาและแปรรูปสินค้า
๘. ร้อยละโครงสร้างพื้นฐานด้านการเกษตรที่ได้รับการพัฒนาและปรับปรุง
๙. ร้อยละของเกษตรกรที่ปลูกพืชเศรษฐกิจและพืชพลังงาน
๑๐. ร้อยละของมูลค่าผลิตภัณฑ์ใหม่ที่เพิ่มขึ้น
๑๑. จำนวนตลาดกลางสินค้าชุมชน
๑๒. ระดับความสำเร็จในการส่งเสริมและพัฒนาด้านกาตลาดรวมถึงการพัฒนาในระบบเทคโนโลยีสารสนเทศมาใช้ในการตลาดชุมชน

ประเด็นยุทธศาสตร์ที่ ๔ การพัฒนาขีดสมรรถนะองค์กร

เป้าประสงค์ (Goals)

๑. บุคลากรในองค์กรมีขีดสมรรถนะสูง
๒. ประชาชนมีความพึงพอใจในการรับบริการจากหน่วยงาน
๓. องค์กรยึดหลักธรรมาภิบาลในการบริหารจัดการ

กลยุทธ์ (Strategy)

๑. พัฒนาขีดความสามารถของบุคลากรให้มีความพร้อมในการปฏิบัติหน้าที่ส่งเสริมขององค์กรปกครองส่วนท้องถิ่น

๒. สร้างความรับผิดชอบและมีจิตสำนึกต่อสังคม

๓. ออกแบบและพัฒนาระบบการบริหารงานแบบบูรณาการ

๔. ส่งเสริมให้องค์กรและบุคลากรยึดหลักธรรมาภิบาลในการบริหารจัดการ

๕. ส่งเสริมให้องค์กรต่อต้านการทุจริตคอร์รัปชันทุกรูปแบบ

ตัวชี้วัด (KPI)

๑. ร้อยละของการบริการที่สามารถลดขั้นตอนและระยะเวลาให้บริการ

๒. ร้อยละของบุคลากรที่มีส่วนร่วมในกิจกรรมแลกเปลี่ยนเรียนรู้

๓. ร้อยละของงานบริการที่ได้จัดทำมาตรฐานหรือคู่มือการให้บริการ

๔. ร้อยละของบุคลากรที่ผ่านระดับของขีดความสามารถที่ส่วนราชการกำหนด

๕. ร้อยละของความครอบคลุม ถูกต้องและทันสมัยของฐานข้อมูลที่สนับสนุนยุทธศาสตร์

๖. ร้อยละของบุคลากรที่ได้รับการพัฒนาขีดความสามารถตามแผนพัฒนาบุคลากร

๗. ร้อยละของงานที่บริหารจัดการอย่างมีธรรมาภิบาล

๘. ร้อยละของความสำเร็จของการส่งเสริมองค์กรต่อต้านการทุจริตคอร์รัปชันและการประพฤตินิชอบ

๒. ยุทธศาสตร์ขององค์การบริหารส่วนตำบลโคกกลาง

คณะผู้บริหารองค์การบริหารส่วนตำบลโคกกลาง ได้กำหนดนโยบายการบริหารองค์การบริหารส่วนตำบลโคกกลาง ไว้ดังนี้

๑. จัดตั้งกองทุนส่งเสริมพัฒนาการประกอบอาชีพ ๑ ล้านบาท

๒. จัดหารถขยะมูลฝอยและสิ่งปฏิกูล

๓. จัดตั้งกองทุนฌาปนกิจสงเคราะห์ ๑ ล้านบาท

๔. จัดตั้งกองทุนส่งเสริมการพัฒนาสตรี เด็ก เยาวชน ผู้สูงอายุ พิการและผู้ยากไร้ ๑ ล้านบาท

๕. ส่งเสริมการจัดตั้งธนาคารเมล็ดพันธุ์ ให้เกษตรกร ๑ ล้านบาท

๖. บำรุงรักษาศิลปะ จารีตประเพณี ภูมิปัญญาท้องถิ่นและวัฒนธรรมอันดีของท้องถิ่น

๗. จัดให้มีน้ำเพื่อการอุปโภค - บริโภคและการเกษตร โดยใช้พลังงานทดแทน (พลังงานลมและ

พลังงานแสงอาทิตย์)

๘. จัดบริการอินเทอร์เน็ตชุมชนฟรี

๙. จัดหารถน้ำและอุปกรณ์ในการป้องกันและบรรเทาสาธารณภัย

๑๐. ป้องกันและระงับโรคติดต่อ โดยชุมชนมีส่วนร่วม

๑๑. คัดกรอง ดูแลและบำรุงรักษาทรัพยากรธรรมชาติและสิ่งแวดล้อม

๑๒. บำรุงสถานที่ประชุม การกีฬา การพักผ่อนหย่อนใจและสวนสาธารณะให้ทั่วถึงและเพียงพอ

๑๓. ส่งเสริมการท่องเที่ยวเชิงเกษตรและอนุรักษ์ทรัพยากรธรรมชาติและสิ่งแวดล้อม

๑๔. จัดการศึกษาศูนย์พัฒนาเด็กเล็ก การศึกษาในระบบ นอกระบบและตามอัธยาศัยให้ทั่วถึง

ครอบคลุมและได้มาตรฐาน

วิสัยทัศน์ (Vision)

“ตำบลน่าอยู่ ชุมชนเข้มแข็ง เศรษฐกิจมั่นคง ประชาชนมีความรู้คู่คุณธรรมและมีคุณภาพชีวิตที่ดี”

พันธกิจ (Mission)

๑. ปรับปรุงและพัฒนาาระบบสาธารณสุขปโภคและโครงสร้างพื้นฐานให้ได้มาตรฐานและเพียงพอต่อความต้องการของประชาชน เพื่อรองรับการขยายตัวของเมืองในอนาคต
๒. พัฒนาคุณภาพชีวิตของประชาชน
๓. ส่งเสริมการศึกษาและศิลปวัฒนธรรมประเพณีที่ดีงาม
๔. ส่งเสริมการประกอบอาชีพของประชาชน
๕. พัฒนาศักยภาพของคนและความเข้มแข็งของชุมชน
๖. จัดการด้านทรัพยากรธรรมชาติและสิ่งแวดล้อมเพื่อการพัฒนาที่ยั่งยืน
๗. พัฒนาและปรับปรุงภูมิทัศน์ให้สวยงาม

ยุทธศาสตร์ (Strategic Issues)

ยุทธศาสตร์ที่ ๑ ยุทธศาสตร์การพัฒนาคุณภาพชีวิต

- แนวทางที่ ๑ ส่งเสริมและการบูรณาการการศึกษา ศาสนา วัฒนธรรมแบบองค์รวม
- แนวทางที่ ๒ สร้างค่านิยม จิตสำนึกและพัฒนา ศิลธรรม คุณธรรม จริยธรรม ของเด็กและเยาวชน และประชาชน
- แนวทางที่ ๓ สนับสนุนและส่งเสริมการจัดสวัสดิการให้แก่กลุ่มผู้ด้อยโอกาส เพื่อยกระดับคุณภาพชีวิต และพัฒนาสถาบันครอบครัว
- แนวทางที่ ๔ สร้างความมั่นคงในอาชีพ และรายได้
- แนวทางที่ ๕ ส่งเสริมเยาวชนและประชาชนให้เป็นเลิศด้านการกีฬาสู่การพัฒนาอาชีพ
- แนวทางที่ ๖ ส่งเสริมและแก้ไขปัญหาด้านสาธารณสุขเพื่อให้ประชาชนมีสุขภาวะที่ดีและมีพละกำลังที่สมบูรณ์
- แนวทางที่ ๗ ส่งเสริมและบูรณาการในการอนุรักษ์และฟื้นฟูทรัพยากรธรรมชาติและสิ่งแวดล้อม

ยุทธศาสตร์ที่ ๒ ยุทธศาสตร์การพัฒนาการท่องเที่ยว

- แนวทางที่ ๑ ส่งเสริมการค้า การลงทุน และการท่องเที่ยว
- แนวทางที่ ๒ อนุรักษ์ ฟื้นฟู ศิลปวัฒนธรรม จารีต ประเพณี และภูมิปัญญาท้องถิ่น
- แนวทางที่ ๓ ส่งเสริมและพัฒนาผลิตภัณฑ์หนึ่งตำบลหนึ่งผลิตภัณฑ์ (OTOP) และผลิตภัณฑ์ชุมชน

ยุทธศาสตร์ที่ ๓ ยุทธศาสตร์การพัฒนาเกษตรกรรมและอุตสาหกรรมครบวงจร

- แนวทางที่ ๑ พัฒนาและส่งเสริมการทำเกษตรอินทรีย์และอินทรีย์ชีวภาพในการเพิ่มมูลค่าสินค้าเกษตรกรรม
- แนวทางที่ ๒ เพิ่มพูนทักษะการพัฒนาอาชีพด้านเกษตรกรรมและอุตสาหกรรมในระดับครัวเรือนและชุมชน
- แนวทางที่ ๓ พัฒนาระบบน้ำและแหล่งน้ำเพื่อการเกษตรกรรม อุปโภคและบริโภค

ยุทธศาสตร์ที่ ๔ ยุทธศาสตร์การเสริมสร้างความมั่นคงและความสงบเรียบร้อย

- แนวทางที่ ๑ เสริมสร้างความสงบเรียบร้อยและความปลอดภัยในชีวิตและทรัพย์สิน
- แนวทางที่ ๒ ส่งเสริมสำนึกในอุดมการณ์รักชาติและหน้าที่ของพลเมืองไทย เพื่อความสมานฉันท์ของคนในชาติ
- แนวทางที่ ๓ ป้องกันและแก้ไขปัญหาเสพติดการทุจริตและคอร์รัปชัน
- แนวทางที่ ๔ จัดทำแผนพัฒนาท้องถิ่นร่วมกับชุมชน/หมู่บ้านและหน่วยงานอื่น

แนวทางที่ ๕ พัฒนาระบบคมนาคมขนส่ง สาธารณูปโภค อาคารสถานที่ และโครงสร้างระบบผังเมือง เพื่อรองรับการขยายตัวของประชากรให้ได้มาตรฐาน ทิวทัศน์และเป็นธรรมชาติ

ยุทธศาสตร์ที่ ๕ ยุทธศาสตร์การพัฒนาขีดสมรรถนะองค์กร

แนวทางที่ ๑ พัฒนาขีดสมรรถนะของบุคลากร ให้มีความพร้อมในการปฏิบัติหน้าที่ส่งเสริมการพัฒนาขององค์กรปกครองส่วนท้องถิ่น

แนวทางที่ ๒ แนวทางการพัฒนาอาคารสถานที่และวัสดุอุปกรณ์ในการปฏิบัติงาน

แนวทางที่ ๓ แนวทางการพัฒนาการปรับปรุงและพัฒนารายได้

เป้าประสงค์

๑. ประชาชนมีคุณภาพชีวิตที่ดีภูมิคุ้มกันที่เข้มแข็งพึ่งพาตนเองได้
๒. เด็กและเยาวชนได้รับการศึกษาเรียนรู้อย่างทั่วถึงและมีคุณภาพ
๓. ความเป็นเลิศทางการกีฬา
๔. บริหารการพัฒนาพื้นที่ท่องเที่ยวและเชื่อมโยงแหล่งท่องเที่ยว
๕. ศักยภาพการผลิตสินค้าและบริการเพิ่มขึ้น
๖. สังคมเกษตรและอุตสาหกรรมมีความมั่นคง
๗. ประชาชนมีความมั่นคงปลอดภัยในชีวิตและทรัพย์สิน
๘. มีความสัมพันธ์ที่ดีกับประเทศเพื่อนบ้าน
๙. สังคมเกิดความสมานฉันท์ประชาชนอยู่ดีมีสุข
๑๐. บุคลากรในองค์กรมีขีดสมรรถนะสูง
๑๑. ประชาชนมีความพึงพอใจในการรับบริการจากหน่วยงาน
๑๒. องค์กรยึดหลักธรรมาภิบาลในการบริหารจัดการ

ตัวชี้วัด

๑. จำนวนครัวเรือนยากจน เป้าหมายที่มีรายได้ต่ำกว่าเกณฑ์ จปฐ. ได้รับการส่งเสริมการดำเนินชีวิตตามแนวทางปรัชญาเศรษฐกิจพอเพียง
๒. ร้อยละของชุมชนที่ได้รับส่งเสริม/สนับสนุนการปรับแผนชุมชนด้วยกระบวนการมีส่วนร่วมตามแนวทางปรัชญาเศรษฐกิจพอเพียง
๓. จำนวนหมู่บ้านเศรษฐกิจพอเพียงต้นแบบ
๔. จำนวนแหล่งเรียนรู้เพิ่มขึ้น
๕. ร้อยละผู้ด้อยโอกาสได้รับสวัสดิการสังคม
๖. ร้อยละขององค์กรปกครองส่วนท้องถิ่นที่มีแผนงานด้านสวัสดิการสังคม
๗. ระดับความสำเร็จของการพัฒนาและการบริการด้านสาธารณสุข
๘. ร้อยละที่เพิ่มขึ้นของมูลค่าการจำหน่ายผลิตภัณฑ์ OTOP
๙. ร้อยละของจำนวนแหล่งท่องเที่ยวที่ได้รับการเผยแพร่ประชาสัมพันธ์
๑๐. ร้อยละที่เพิ่มขึ้นของรายได้จากการท่องเที่ยว
๑๑. มีศูนย์ข้อมูลการค้าการลงทุนและการท่องเที่ยว
๑๒. จำนวนภูมิปัญญาท้องถิ่นที่ได้รับการเผยแพร่และประชาสัมพันธ์เพิ่มขึ้น
๑๓. ร้อยละที่เพิ่มขึ้นของทุนทางวัฒนธรรมท้องถิ่นมาสร้างมูลค่าเพิ่มทางเศรษฐกิจ
๑๔. ร้อยละของการแก้ไขปัญหาทางสังคม
๑๕. ร้อยละขององค์กรปกครองส่วนท้องถิ่นที่ได้รับการส่งเสริมให้มีการวางผังเมืองที่มีมาตรฐาน

๑๖. ร้อยละของประชาชนที่มีความมั่นคงปลอดภัยในชีวิตและทรัพย์สิน
๑๗. สังคมเกิดความสมานฉันท์ประชาชนอยู่ดีมีสุข
๑๘. ร้อยละขององค์กรปกครองส่วนท้องถิ่นที่ประชาชนมีส่วนร่วมในการจัดทำแผนพัฒนาท้องถิ่น
๑๙. ร้อยละของถนนที่เพิ่มขึ้น ถนนได้รับการปรับปรุง และองค์กรปกครองส่วนท้องถิ่นได้รับการส่งเสริมให้มีการวางผังเมืองที่ดีมีมาตรฐาน
๒๐. ร้อยละของปริมาณแหล่งน้ำที่ได้รับการพัฒนาและปรับปรุงเพิ่มขึ้น
๒๑. ร้อยละของการแก้ไขปัญหาทางสังคม
๒๒. ร้อยละขององค์กรปกครองส่วนท้องถิ่นที่ได้รับการส่งเสริมให้มีการวางผังเมืองที่ดีมีมาตรฐาน
๒๓. ร้อยละของประชาชนที่มีความมั่นคงปลอดภัยในชีวิตและทรัพย์สิน
๒๔. สังคมเกิดความสมานฉันท์ประชาชนอยู่ดีมีสุข
๒๕. ร้อยละขององค์กรปกครองส่วนท้องถิ่นที่ประชาชนมีส่วนร่วมในการจัดทำแผนพัฒนาท้องถิ่น
๒๖. ร้อยละของถนนที่เพิ่มขึ้น ถนนได้รับการปรับปรุง และองค์กรปกครองส่วนท้องถิ่นได้รับการส่งเสริมให้มีการวางผังเมืองที่ดีมีมาตรฐาน
๒๗. ร้อยละของปริมาณแหล่งน้ำที่ได้รับการพัฒนาและปรับปรุงเพิ่มขึ้น
๒๘. ร้อยละของบุคลากรที่มีส่วนร่วมในกิจกรรมการแลกเปลี่ยนเรียนรู้
๒๙. ร้อยละของบุคลากรที่ผ่านระดับของขีดสมรรถนะที่ส่วนราชการกำหนด
๓๐. ร้อยละของบุคลากรที่ได้รับการพัฒนาขีดสมรรถนะตามแผนพัฒนาบุคลากร
๓๑. ร้อยละของงานที่บริหารจัดการอย่างมีธรรมาภิบาล

คำเป้าหมาย

ไม่ต่ำกว่าร้อยละ ๖๐ ของตัวชี้วัดทุกแผนงาน/ทุกโครงการ

กลยุทธ์

๑. ส่งเสริมและบูรณาการ การศึกษา ศาสนา วัฒนธรรมแบบองค์รวม
๒. สร้างค่านิยม จิตสำนึกและพัฒนาศีลธรรม คุณธรรม จริยธรรม ของเด็กและเยาวชนและประชาชน
๓. สนับสนุนและส่งเสริมการจัดสวัสดิการให้แก่กลุ่มผู้ด้อยโอกาส เพื่อยกระดับคุณภาพชีวิตและพัฒนาสถาบันครอบครัว
๔. สร้างความมั่นคงในอาชีพและรายได้
๕. ส่งเสริมเยาวชนและประชาชนให้เป็นเลิศด้านการกีฬาสู่การพัฒนาอาชีพ
๖. ส่งเสริมและแก้ไขปัญหาด้านสาธารณสุขเพื่อให้ประชาชนมีสุขภาพที่ดีและพลานามัยที่สมบูรณ์
๗. ส่งเสริมและบูรณาการในการอนุรักษ์และฟื้นฟูทรัพยากรธรรมชาติและสิ่งแวดล้อม
๘. ส่งเสริมการค้า การลงทุน และการท่องเที่ยว
๙. อนุรักษ์ ฟื้นฟู ศิลปวัฒนธรรม จารีต ประเพณี และภูมิปัญญาท้องถิ่น
๑๐. ส่งเสริมและพัฒนาผลิตภัณฑ์หนึ่งตำบลหนึ่งผลิตภัณฑ์ (OTOP) และผลิตภัณฑ์ชุมชน
๑๑. เสริมสร้างความสงบเรียบร้อยและความปลอดภัยในชีวิตและทรัพย์สิน
๑๒. ส่งเสริมสำนึกในอุดมการณ์รักชาติและหน้าที่ของพลเมืองไทย เพื่อความสมานฉันท์ของคนในชาติ
๑๓. ป้องกันและแก้ปัญหายาเสพติดการทุจริตและคอร์รัปชัน
๑๔. จัดทำแผนพัฒนาท้องถิ่นร่วมกับชุมชน/หมู่บ้านและหน่วยงานอื่น
๑๕. พัฒนาระบบคมนาคมขนส่ง สาธารณูปโภค อาคารสถานที่ และโครงสร้างระบบผังเมืองเพื่อรองรับการขยายตัวของประชากรให้ได้มาตรฐาน ทัวถึงและเป็นธรรม

๑๖. พัฒนาขีดสมรรถนะของบุคลากร ให้มีความพร้อมในการปฏิบัติหน้าที่ส่งเสริมการพัฒนาขององค์กรปกครองส่วนท้องถิ่น

๑๗. การพัฒนาอาคารสถานที่และวัสดุอุปกรณ์ในการปฏิบัติงาน

๑๘. การพัฒนาการปรับปรุงและพัฒนารายได้

จุดยืนทางยุทธศาสตร์ (Positioning)

จุดยืนทางยุทธศาสตร์ขององค์การบริหารส่วนตำบลโคกกลาง เกิดจากการวิเคราะห์ศักยภาพเพื่อประเมินสถานภาพของการพัฒนาในปัจจุบันและโอกาสการพัฒนาในอนาคตของตำบลโคกกลาง ที่จะนำไปสู่ผลสำเร็จของยุทธศาสตร์ของการพัฒนาขององค์การบริหารส่วนตำบลโคกกลาง ได้อย่างเป็นรูปธรรมอย่างมั่นคง และยั่งยืน

สรุปสถานการณ์การพัฒนาท้องถิ่นที่ผ่านมา พบว่าองค์การบริหารส่วนตำบลโคกกลาง มีจุดแข็งและโอกาส ดังนี้

๑. มีพื้นที่เหมาะสมแก่การเกษตร
๒. มีการคมนาคมขนส่ง ที่พร้อมใช้งาน มีการเดินทางที่สะดวกมากขึ้น
๓. มีสินค้าจากภูมิปัญญาท้องถิ่น
๔. ประชาชนส่วนใหญ่ประกอบอาชีพเกษตรกรรมและมีผลผลิตทางการเกษตรสูง
๕. ประชาชนมีความขยันในการประกอบอาชีพ
๖. มีการส่งเสริมการทำเกษตรตามหลักปรัชญาเศรษฐกิจพอเพียง
๗. ผู้บริหาร ผู้นำชุมชน ต้องการพัฒนาท้องถิ่นอย่างจริงจัง ทำให้ง่ายในการขับเคลื่อนและพัฒนาท้องถิ่นได้อย่างเป็นรูปธรรม
๘. ประชาชนในพื้นที่ให้ความสำคัญในกระบวนการมีส่วนร่วม ในการทำกิจกรรมต่างๆ ของ อบต.
๙. มีบุคลากรที่มีความรู้ความสามารถในการปฏิบัติหน้าที่เพื่อพัฒนาท้องถิ่นให้ดีขึ้น

ความเชื่อมโยงของยุทธศาสตร์ในภาพรวม

องค์การบริหารส่วนตำบลโคกกลาง ได้กำหนดทิศทางการพัฒนาให้มีความสอดคล้องและเป็นไปในทิศทางเดียวกันกับ ยุทธศาสตร์ชาติ ๒๐ ปี แผนพัฒนาเศรษฐกิจและสังคมแห่งชาติ ฉบับที่ ๑๓ แผนพัฒนาภาค แผนยุทธศาสตร์การพัฒนากลุ่มจังหวัด แผนจังหวัดบุรีรัมย์ ยุทธศาสตร์การพัฒนาขององค์กรปกครองส่วนท้องถิ่นในเขตจังหวัดบุรีรัมย์ สรุปเฉพาะที่เกี่ยวข้องกับการพัฒนาท้องถิ่น กรอบและทิศทางการพัฒนาที่มีความเชื่อมโยงของยุทธศาสตร์ในภาพรวมทั้งหมด

๓. การวิเคราะห์เพื่อพัฒนาท้องถิ่น

๓.๑ การวิเคราะห์กรอบการจัดทำยุทธศาสตร์ขององค์การบริหารส่วนตำบลโคกกลาง

ในการจัดทำแผนพัฒนาท้องถิ่นขององค์การบริหารส่วนตำบลโคกกลางได้ใช้การวิเคราะห์ SWOT Analysis/Demand (Demand Analysis)/Global Demand และ Trend ปี จ จัย และ สถาน การ ณ์ การเปลี่ยนแปลงที่มีผลต่อการพัฒนา อย่างน้อยต้องประกอบด้วย การวิเคราะห์ศักยภาพด้านเศรษฐกิจ ด้านสังคม ด้านทรัพยากรธรรมชาติและสิ่งแวดล้อม ซึ่งมีรายละเอียดดังนี้

จุดแข็ง (S : Strength-s)

- ประชาชนมีความพร้อม จะมีส่วนร่วมในกระบวนการพัฒนาท้องถิ่น
- การจัดโครงสร้างภายในมีความเหมาะสมสอดคล้องกับภารกิจ

- มีองค์การบริหารส่วนตำบลที่พร้อมจะให้บริการสาธารณะและแก้ไขปัญหาความเดือดร้อนของประชาชน
- มีการประสานร่วมมือกันระหว่างองค์การบริหารส่วนตำบลกับส่วนราชการต่าง ๆ
- ผู้นำชุมชนมีความเข้มแข็ง และมีศักยภาพในการพัฒนา
- ส่งเสริมการมีส่วนร่วมของประชาชนในรูปแบบประชาคม การประชุมวางแผนเตรียมงาน

จุดอ่อน (W : Weakness)

- กฎหมาย ระเบียบ ข้อบังคับที่เกี่ยวข้องกับการปฏิบัติงาน มีการแก้ไขเปลี่ยนแปลงอยู่ตลอดเวลา ทำให้เจ้าหน้าที่ผู้ปฏิบัติสับสนขาดความชัดเจน
- องค์การบริหารส่วนตำบล มีงบประมาณจำกัด ทำให้การพัฒนาไม่เป็นไปตามแผนที่วางไว้
- การใช้ทรัพยากรธรรมชาติและการทำลายสิ่งแวดล้อมเพิ่มขึ้น ก่อให้เกิดปัญหาภัยธรรมชาติ

โอกาส (O : Opportunity)

- จังหวัดบุรีรัมย์ พัฒนาสู่การเป็นเมืองแห่งการท่องเที่ยวและกีฬา เกิดการสร้างงานสร้างอาชีพรองรับนักท่องเที่ยวที่เพิ่มจำนวนมากขึ้น
- มีเส้นทางคมนาคมเชื่อมระหว่างจังหวัด สามารถรองรับการขยายตัวทางด้านเศรษฐกิจ
- นโยบายของรัฐบาลในการส่งเสริมการกระจายอำนาจการปกครองท้องถิ่น โดยการสร้างดุลยภาพระหว่างการกำกับดูแล และความเป็นอิสระของท้องถิ่นในการบริหารจัดการงบประมาณและบุคลากรของท้องถิ่น

อุปสรรค (T : Threat)

- ประชาชนขาดความรู้ ความเข้าใจ บทบาทหน้าที่ของตนเองกับงานของท้องถิ่น
- นโยบายรัฐบาลไม่สามารถถ่ายโอนงบประมาณมายังองค์กรปกครองส่วนท้องถิ่น ตามพระราชบัญญัติกำหนดแผนและขั้นตอนการกระจายอำนาจให้แก่องค์กรปกครองส่วนท้องถิ่น พ.ศ.๒๕๔๒ ทำให้การพัฒนาท้องถิ่นบางเรื่องต้องชะงัก
- กฎหมาย ระเบียบ ข้อบังคับขาดความยืดหยุ่น หรือไม่เหมาะสมสอดคล้องกับภารกิจห้วงระยะเวลาในการจัดสรรและการเบิกจ่ายงบประมาณของรัฐบาลมีความไม่แน่นอน
- การดำเนินงานตามนโยบายต่าง ๆ ของรัฐบาลมีจำนวนเพิ่มมากขึ้น ความรับผิดชอบเพิ่มมากขึ้น ประกอบกับปัญหาในพื้นที่และความต้องการประชาชนมีมาก แต่ไม่สามารถปฏิบัติได้ครบถ้วน เนื่องจากจำกัดด้วยอำนาจหน้าที่และจำนวนงบประมาณที่มีจำกัด

๓.๒ การประเมินสถานการณ์สภาพแวดล้อมภายนอกที่เกี่ยวข้อง

๓.๒.๑ ในการจัดทำแผนพัฒนาท้องถิ่น (พ.ศ. ๒๕๖๖ – ๒๕๗๐) ขององค์การบริหารส่วนตำบลโคกกลาง นั้น ได้ทำการประเมินสถานการณ์สภาพแวดล้อมภายนอกที่เกี่ยวข้อง ซึ่งมีรายละเอียดดังนี้

दान	สถานการณ์สภาพแวดล้อมภายนอกที่เกี่ยวข้อง	ข้อบช่ายและปริมาณของปัญหา/ความต้องการ	พื้นที่เปาหมาย/กลุ่มเป้าหมาย	ความคาดหวังและแนวโนมอนาคต
๑. โครงสร้างพื้นฐาน	๑) ขาดแคลนแหล่งน้ำในการเกษตรและน้ำประปาสำหรับอุปโภค - บริโภคยังไม่พอเพียงและยังไม่ได้มาตรฐาน	แหล่งน้ำและน้ำประปาในการอุปโภค บริโภค	ในเขต อบต.	ประชาชนมีแหล่งน้ำและมีน้ำประปาใช้อย่างพอเพียงมีคุณภาพตามมาตรฐานมากขึ้น

๑. โครงสร้างพื้นฐาน (ต่อ)	๒) ไฟฟ้าส่องสว่างทางและที่สาธารณะยังไม่สามารถดำเนินการครอบคลุมพื้นที่ได้ทั้งหมด	ไฟฟ้า	ทางและที่สาธารณะในเขต อบต.	ทางและที่สาธารณะมีแสงสว่างเพียงพอ ประชาชนได้รับความสะดวกในการสัญจรไปมาและป้องกันการเกิดอาชญากรรมได้
	๓) หมู่บ้านขยายมากขึ้น ระบบระบายน้ำยังไม่เพียงพอ	ราง/ท่อระบายน้ำ	พื้นที่ใน อบต.	มีรางระบายน้ำสามารถระบายน้ำได้สะดวก ไม่อุดตัน ไม่ส่งกลิ่นเหม็นก่อความรำคาญ
	๔) ถนนในตำบล บางแห่งยังเป็นถนนดิน ถนนลูกรัง และเป็นหลุมเป็นบ่อ	ถนน	ทางและที่สาธารณะในเขต อบต.	มีถนนให้ประชาชนได้สัญจรไปมาสะดวก
	๕) ประชาชนต้องการเส้นทางในการสัญจรไปมาเพิ่มมากขึ้นและ อบต.ไม่สามารถดำเนินการได้ เนื่องจากงบประมาณมีไม่เพียงพอ	เส้นทางคมนาคม	เส้นทางคมนาคมที่เป็นสาธารณะและประชาชนมีความต้องการให้ดำเนินการ	มีเส้นทางในการคมนาคมเพียงพอและประชาชนได้รับความสะดวกในการสัญจรไปมา
	๒. ด้านงานส่งเสริมคุณภาพชีวิต	๑) มีการระบาดของโรคอุบัติใหม่ โรคระบาด โรคติดต่อ	ด้านสาธารณสุข	ในเขต อบต.
๒) ประชาชนในพื้นที่ป่วยเป็นโรคเรื้อรังแนวโน้มที่เพิ่มขึ้น เช่น เบาหวาน ความดัน		ด้านสาธารณสุข	ประชาชนกลุ่มเสี่ยงและผู้ป่วย	ในพื้นที่ไม่มีการระบาดของโรคไม่ติดต่อเรื้อรัง
๓) ปริมาณขยะและน้ำเสียเพิ่มมากขึ้น		ด้านสาธารณสุข	ในเขต อบต.	ปริมาณขยะและน้ำเสียถูกกำจัดให้หมดด้วยวิธีการที่ถูกต้อง
๔) ประชาชนบริโภคอาหารที่ปลอดภัย		ด้านสาธารณสุข	ประชาชนในเขตอบต.	ประชาชนทราบและสามารถเลือกบริโภคอาหารที่ปลอดภัยได้ถูกต้อง
๕) ประชาชนในพื้นที่บางรายมีที่อยู่อาศัยไม่มั่นคงแข็งแรง		ที่อยู่อาศัย	ประชาชนในพื้นที่ที่ได้รับความเดือดร้อนเรื่องที่อยู่อาศัย	ประชาชนในพื้นที่ได้รับความช่วยเหลือซ่อมแซมที่อยู่อาศัยให้มั่นคงแข็งแรง
๖) มีการขยายตัวของประชากรเพิ่มมากขึ้นทำให้เกิดการขยายตัวของอาคารบ้านเรือนทำให้เกิดเป็นชุมชนแออัด		ประชากร	พื้นที่ในเขต อบต.	ควบคุมการก่อสร้างอาคารบ้านเรือนการพิจารณาออกใบอนุญาตเพื่อไม่เกิดปัญหาจากการก่อสร้างอาคาร

दान	สถานการณ์ภาพแวดล้อมภายนอกที่เกี่ยวข้อง	ขอบข่ายและปริมาณของปัญหา/ความต้องการ	พื้นที่เป้าหมาย/กลุ่มเป้าหมาย	ความคาดหวังและแนวโน้มอนาคต
๒. ด้านงานส่งเสริมคุณภาพชีวิต (ต่อ)	๗) ประชาชนบางครัวเรือนบริโภค - บริโภคน้ำที่ยังไม่สะอาดและมีสิ่งเจือปน เช่น จากน้ำฝน น้ำที่ไม่ได้คุณภาพ มีตะกอน	การอุปโภค - บริโภค	ประชาชนในเขต อบต.	ประชาชนบริโภคน้ำที่สะอาดถูกสุขลักษณะ
๓. ด้านการศึกษาเยาวชน ผู้ด้อยโอกาส	๑) การศึกษาสื่อการเรียนการสอนยังไม่พอเพียง เด็กนักเรียนไม่ได้รับการศึกษาต่อในระดับที่สูงกว่าชั้นพื้นฐาน และขาดงบประมาณในการศึกษา ครอบครัวยากจน	สังคมในชุมชน	เด็กนักเรียนในเขต อบต.	มีสื่อการเรียนการสอนที่พอเพียง เด็กนักเรียนได้รับการศึกษาที่สูงขึ้น มีงบประมาณในการศึกษาเล่าเรียน
	๒) เด็กและผู้สูงอายุบางครอบครัว ผู้สูงอายุอยู่ตามลำพัง และรับภาระในการดูแลเด็ก	สังคมในชุมชน	ผู้สูงอายุและเด็กในเขต อบต.	ผู้สูงอายุและเด็กได้รับการดูแลที่ดี
	๓) ผู้พิการไม่ได้รับความช่วยเหลือในดำรงชีวิต	สังคมในชุมชน	ผู้พิการในเขต อบต.	ผู้พิการได้รับความช่วยเหลือในการดำรงชีวิตและทั่วถึง
	๔) เยาวชนและวัยรุ่นติดเกมส์ สิ่งลามก บุหรี่ เหล้า สารเสพติด และท้องก่อนวัยอันควร	สังคมในชุมชน	เยาวชนและวัยรุ่นในเขต อบต.	เยาวชนและวัยรุ่นมีอนาคตที่ดี
	๕) ประชาชนกรอายุตั้งแต่ ๓๕ ขึ้นไป ไม่ได้ตรวจสุขภาพประจำปี	สังคมในชุมชน	ประชาชนในเขต อบต. ที่อายุ ๓๕ ขึ้นไป	ประชาชนที่อายุ ๓๕ ขึ้นไปได้รับการตรวจสุขภาพทุกคน
	๖) ประชากรที่สูบบุหรี่ดื่มสุรา	สังคมในชุมชน	ประชาชนที่สูบบุหรี่และดื่มสุรา	ประชาชนเลิกสูบบุหรี่และเลิกดื่มสุรา
	๔. ด้านการวางแผนการส่งเสริมการลงทุน พาณิชยกรรม และการท่องเที่ยว	๑) ประชาชนไม่มีการวางแผนในการดำเนินงาน	การวางแผน	ประชาชนในเขต อบต.
๒) ขาดแหล่งเงินทุนในการทำกิจการและประกอบอาชีพ		การลงทุน	ประชาชนในเขต อบต.	มีแหล่งเงินทุนในการทำกิจการและประกอบอาชีพ
๓) ประชาชนขาดสถานที่จำหน่ายสินค้า		การพาณิชยกรรม	ร้านค้าแผงลอย	ร้านค้าแผงลอยมีสถานที่ในการขายจำหน่ายสินค้า
๔) ผลผลิตทางการเกษตรราคาตกต่ำระยะทางในการขนส่งผลผลิตไกลจากแหล่งรับซื้อ		การพาณิชยกรรม	เกษตรกรในพื้นที่	ผลผลิตมีราคาสูงขึ้น

दान	สถานการณ์ภาพแวดล้อม ภายนอกที่เกี่ยวข้อง	ขอบข่ายและ ปริมาณของปัญหา/ ความต้องการ	พื้นที่เป้าหมาย/ กลุ่มเป้าหมาย	ความคาดหวังและ แนว โนมอนาคต
๔. ด้านการวางแผนการส่งเสริมการลงทุน พาณิชยกรรมและการท่องเที่ยว (ต่อ)	๕) ค่าแรงต่ำค่าครองชีพสูงขาดแคลนการจ้างงาน	การพาณิชย์กรรม	ผู้ประกอบการอาชีพรับจ้าง	ค่าแรงสูงขึ้นเหมาะสมกับค่าครองชีพ มีการจ้างงานมากขึ้น
	๖) คริวเรือมีรายได้เฉลี่ยต่อปีต่ำกว่า ๓๐,๐๐๐ บาท	การพาณิชย์กรรม	ประชาชนที่มีรายได้ต่ำกว่าเกณฑ์มาตรฐาน	ไม่มีคริวที่ตกเกณฑ์มาตรฐานรายได้
	๗) ในเขต อบต. ไม่มีแหล่งท่องเที่ยวและกิจกรรมการท่องเที่ยว	การพาณิชย์กรรม	ในเขต อบต.	มีแหล่งท่องเที่ยวในเขต อบต. และส่งเสริมกิจกรรมการท่องเที่ยวเพิ่มมากขึ้น
๕. ด้านการจัดระเบียบชุมชนและการรักษาความสงบเรียบร้อย	๑) การจราจรบนถนนมีเพิ่มมากขึ้นอาจทำให้เกิดอุบัติเหตุขึ้นได้	การจราจร	ประชาชนที่สัญจรไปมาบนถนน	มีระบบควบคุมการจราจร เช่น ติดตั้งสัญญาณไฟกระพริบเพื่อเตือนให้ระมัดระวัง
	๒) มีการทำลายและลักขโมยทรัพย์สินของประชาชนและราชการรวมทั้งเกิดการทะเลาะวิวาทกันในชุมชน	การรักษาความปลอดภัยในชีวิตและทรัพย์สินของประชาชน	ประชาชนและส่วนราชการ	มีการป้องกันและรักษาความปลอดภัยในชีวิตและทรัพย์สินของประชาชนและส่วนราชการ เช่น การติดตั้งกล้องวงจรปิด การให้ผู้นำ อปพร. ควบคุมและระงับเหตุทะเลาะวิวาท
๖. ด้านการบริหารจัดการและการอนุรักษ์ทรัพยากรธรรมชาติและสิ่งแวดล้อม	๑) เป็นพื้นที่ที่มีดินเค็มและน้ำใต้ดินเป็นน้ำเค็มหรือมีรสกร่อย ไม่สามารถใช้ในการเกษตรและอุปโภค-บริโภคได้	ดินและน้ำใต้ดิน	พื้นที่ในเขต อบต.	ปัญหาเรื่องดินเค็มลดลง จัดหาแหล่งน้ำจากแหล่งอื่นเพิ่มมากขึ้น
	๒) มีปัญหาเรื่องขยะและสัตว์เลื้อยเพิ่มมากขึ้นส่งกลิ่นเหม็นรบกวน	สิ่งแวดล้อม	ผู้ประกอบการและชุมชนในเขตพื้นที่ อบต.	ปัญหาขยะและสัตว์เลื้อยลดลง ประชาชนสามารถกำจัดขยะและมูลสัตว์ได้โดยไม่ส่งผลกระทบต่อชุมชน
๗. ด้านศิลปะวัฒนธรรมจารีตประเพณีและภูมิปัญญาท้องถิ่น	ศิลปะ วัฒนธรรม จารีตประเพณีและภูมิปัญญาท้องถิ่นถูกลืมเลือนไปมาก	ศิลปะ วัฒนธรรม จารีต ประเพณีและภูมิปัญญาท้องถิ่น	ประชาชนในเขต อบต.	ยกย่อง เชิดชูคนดีหรือปราชญ์ชาวบ้านในโอกาสต่างๆ เพื่อเป็นตัวอย่างแก่เยาวชนและประชาชน ศิลปะ วัฒนธรรม จารีตประเพณีและภูมิปัญญาท้องถิ่น ไม่ถูกลืมและคงอยู่สืบไป

๓.๒.๒ ข้อจำกัดด้านกฎหมาย ระเบียบและหนังสือสั่งการ เพราะบางโครงการไม่สามารถดำเนินการได้ เนื่องจากไม่ได้อยู่ในอำนาจหน้าที่

๓.๒.๓ ความล่าช้าในการจัดสรรงบประมาณจากรัฐบาลกลาง

๓.๒.๔ งบประมาณที่มีอยู่อย่างจำกัด ไม่เพียงพอที่จะดำเนินการได้ครบทุกโครงการ เนื่องจากโครงการที่ประชาชนต้องการแก้ไขปัญหามีมาก และบางโครงการต้องใช้งบประมาณที่สูงและเกินศักยภาพ ที่องค์กรปกครองส่วนท้องถิ่นจะดำเนินการได้ ทำให้การพัฒนาเป็นไปอย่างล่าช้า ไม่สามารถแก้ไขปัญหาความต้องการของประชาชนได้ครบทุกโครงการ ทำให้ประชาชนบางคน บางกลุ่มไม่เข้าใจถึงระเบียบและขั้นตอน ในการเบิกจ่ายงบประมาณ ทำให้เกิดความเข้าใจผิดและไม่พอใจการทำงานของเจ้าหน้าที่และพนักงานส่วนตำบลอยู่บ่อยครั้ง

แต่อย่างไรก็ตามองค์กรบริหารส่วนตำบลโคกกลางก็พยายามที่จะขจัดปัญหา อุปสรรคต่างๆ ที่เกิดขึ้น เพื่อให้การดำเนินงานบรรลุวัตถุประสงค์และเป้าประสงค์ที่วางไว้ สามารถแก้ไขปัญหาและบรรเทาความเดือดร้อนของประชาชน ให้ได้รับการพัฒนาคุณภาพชีวิตที่ดียิ่งขึ้นในทุกด้าน

๓.๓ ความเชื่อมโยงยุทธศาสตร์ของยุทธศาสตร์ในภาพรวม

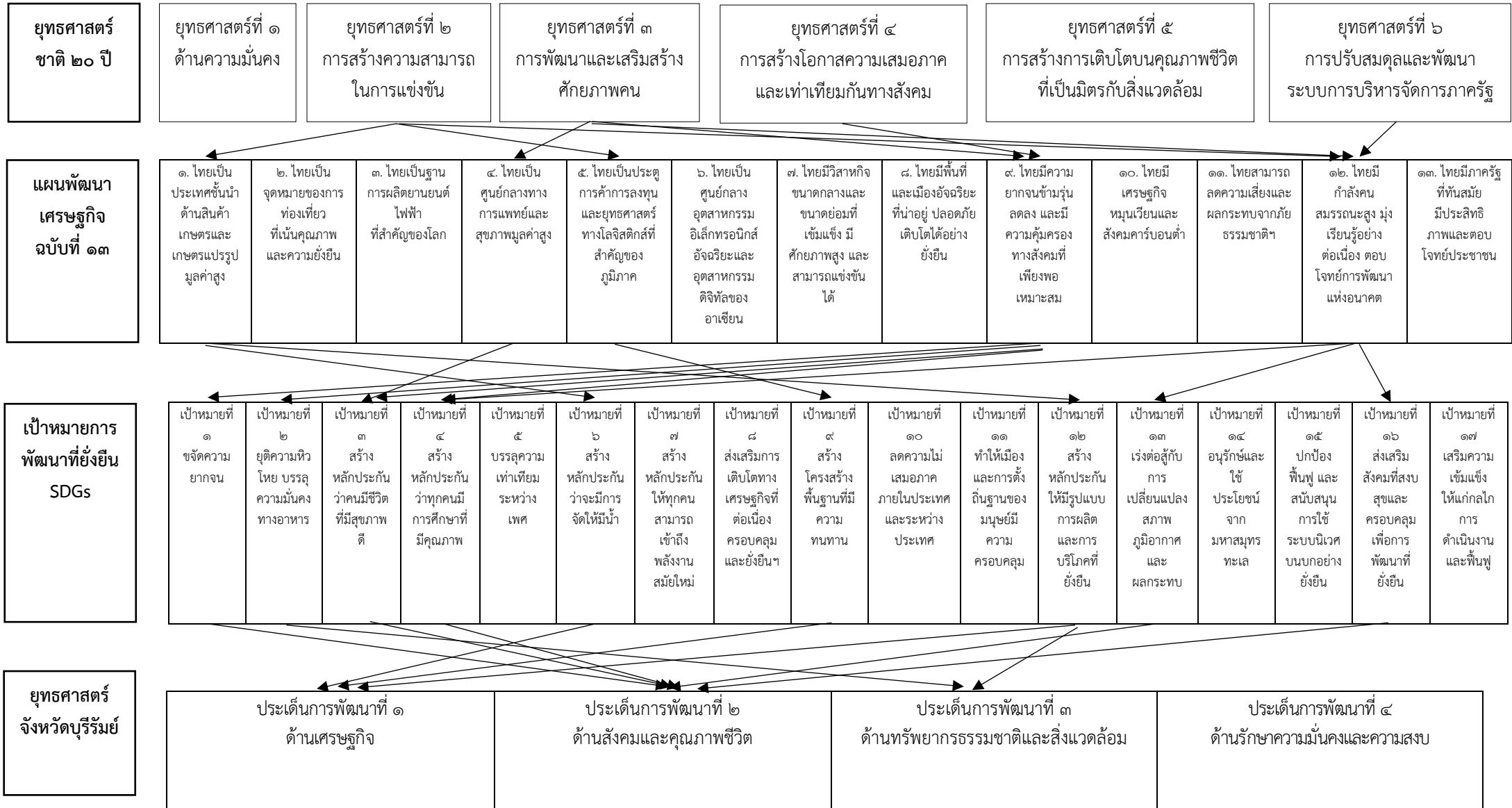

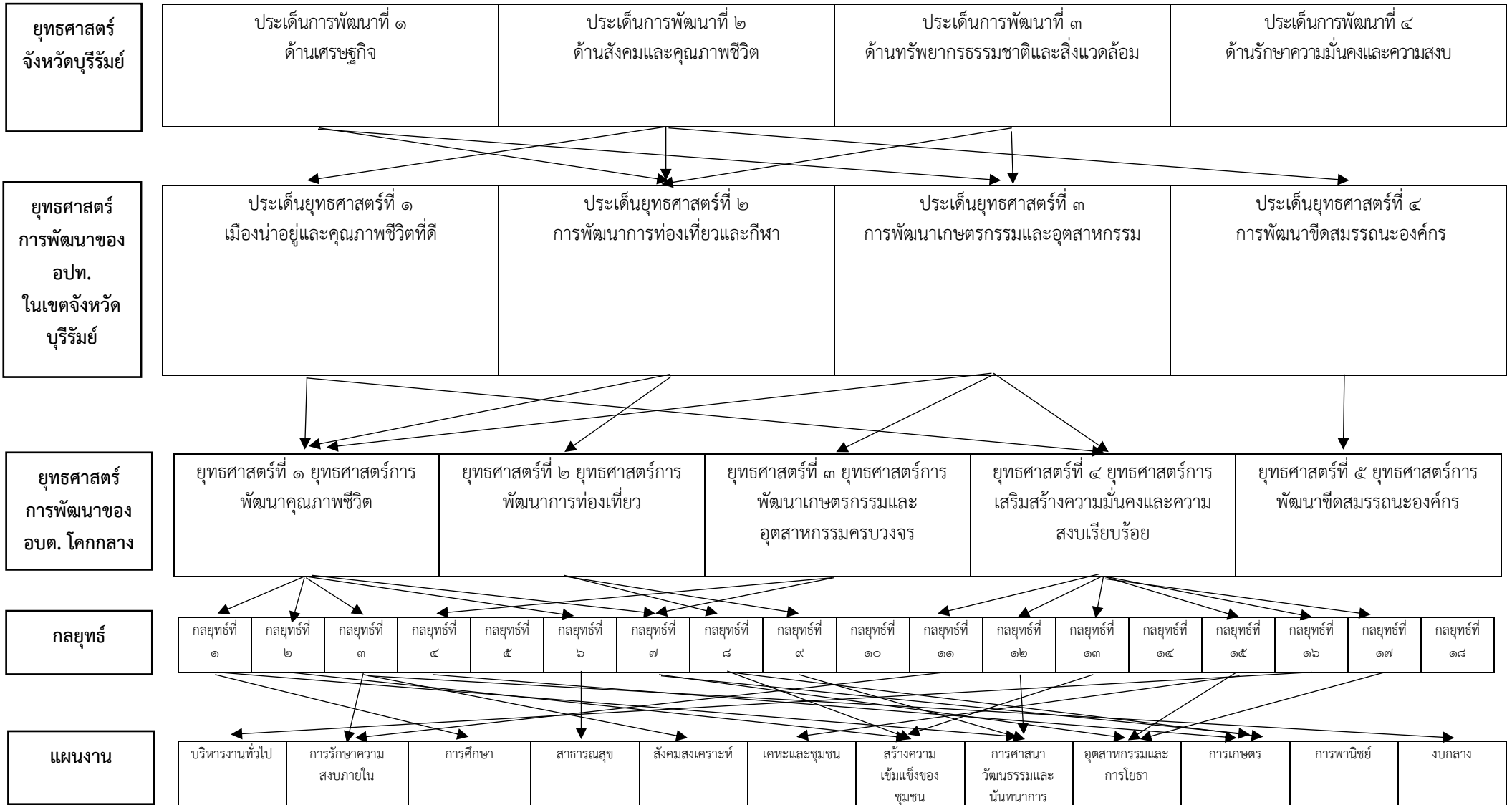

ส่วนที่ ๓
การนำแผนท้องถิ่นไปสู่การปฏิบัติ

๑. ยุทธศาสตร์การพัฒนาและแผนงาน

ที่	ยุทธศาสตร์	ด้าน	แผนงาน	หน่วยงานรับผิดชอบหลัก	หน่วยงานสนับสนุน
๑	การพัฒนาคุณภาพชีวิต	บริหารทั่วไป	การรักษาความสงบภายใน	สำนักปลัด	
		บริการชุมชนและสังคม	การศึกษา	กองการศึกษา	
			สาธารณสุข	กองสาธารณสุข	
			สังคมสงเคราะห์	กองสวัสดิการสังคม	
			เสริมสร้างความเข้มแข็งของชุมชน	กองสวัสดิการสังคม	
			การศาสนา วัฒนธรรม และนันทนาการ	กองการศึกษา	
		การเศรษฐกิจ	การเกษตร	สำนักปลัด	
การดำเนินงานอื่นๆ	งบกกลาง	สำนักปลัด			
๒	การพัฒนาการท่องเที่ยว	บริการชุมชนและสังคม	เสริมสร้างความเข้มแข็งของชุมชน	กองสวัสดิการสังคม	
			การศาสนา วัฒนธรรม และนันทนาการ	กองการศึกษา	
		การเศรษฐกิจ	การเกษตร	สำนักปลัด	
๓	การพัฒนาเกษตรกรรมและอุตสาหกรรม ครบวงจร	การเศรษฐกิจ	การเกษตร	สำนักปลัด	
			อุตสาหกรรมและการโยธา	กองช่าง	

ที่	ยุทธศาสตร์	ด้าน	แผนงาน	หน่วยงานรับผิดชอบหลัก	หน่วยงานสนับสนุน
๔	การเสริมสร้างความมั่นคงและความสงบเรียบร้อย	บริหารทั่วไป	บริหารงานทั่วไป	สำนักปลัด	
			การรักษาความสงบภายใน	สำนักปลัด	
		บริการชุมชนและสังคม	เสริมสร้างความเข้มแข็งของชุมชน	กองสวัสดิการสังคม	
			การศาสนา วัฒนธรรม และนันทนาการ	กองการศึกษา	
			เคหะและชุมชน	กองช่าง	
การเศรษฐกิจ	อุตสาหกรรมและการโยธา	กองช่าง			
๕	การพัฒนาขีดสมรรถนะองค์กร	บริหารทั่วไป	บริหารงานทั่วไป	สำนักปลัด	
		การเศรษฐกิจ	อุตสาหกรรมและการโยธา	กองช่าง	

๒. บัญชีโครงการพัฒนาท้องถิ่น

บัญชีสรุปโครงการพัฒนา
แผนพัฒนาท้องถิ่น (พ.ศ. ๒๕๖๖ - ๒๕๗๐) ทบพวน ครั้งที่ ๑/๒๕๖๖
องค์การบริหารส่วนตำบลโคกกลาง

ยุทธศาสตร์	ปี ๒๕๖๖		ปี ๒๕๖๗		ปี ๒๕๖๘		ปี ๒๕๖๙		ปี ๒๕๗๐		รวม ๕ ปี	
	จำนวนโครงการ	งบประมาณ (บาท)	จำนวนโครงการ	งบประมาณ (บาท)	จำนวนโครงการ	งบประมาณ (บาท)	จำนวนโครงการ	งบประมาณ (บาท)	จำนวนโครงการ	งบประมาณ (บาท)	จำนวนโครงการ	งบประมาณ (บาท)
๑. ยุทธศาสตร์การพัฒนาคุณภาพชีวิต												
๑.๑ แผนงานการรักษาความสงบภายใน	๒	๕๒๕,๐๐๐	๒	๕๒๕,๐๐๐	๒	๕๒๕,๐๐๐	๒	๕๒๕,๐๐๐	๒	๕๒๕,๐๐๐	๑๐	๒,๖๒๕,๐๐๐
๑.๒ แผนงานการศึกษา	๓๗	๖,๓๙๕,๙๘๐	๓๗	๕,๖๘๒,๒๘๐	๓๗	๖,๖๙๙,๓๒๐	๓๗	๕,๗๗๘,๒๐๐	๓๗	๕,๗๗๘,๒๐๐	๑๘๕	๓๐,๓๓๓,๙๘๐
๑.๓ แผนงานสาธารณสุข	๑๕	๒,๖๙๓,๐๐๐	๑๕	๒,๘๐๕,๐๐๐	๑๕	๒,๘๐๕,๐๐๐	๑๕	๒,๙๐๕,๐๐๐	๑๕	๒,๙๐๕,๐๐๐	๗๕	๑๔,๑๑๓,๐๐๐
๑.๔ แผนงานสังคมสงเคราะห์	๓	๕๕๐,๐๐๐	๓	๕๕๐,๐๐๐	๓	๕๕๐,๐๐๐	๓	๕๕๐,๐๐๐	๓	๕๕๐,๐๐๐	๑๕	๒,๗๕๐,๐๐๐
๑.๕ แผนงานสร้างความเข้มแข็งของชุมชน	๑๙	๒,๙๐๕,๐๐๐	๑๙	๒,๙๐๕,๐๐๐	๑๙	๒,๙๐๕,๐๐๐	๑๙	๒,๙๐๕,๐๐๐	๑๙	๒,๙๐๕,๐๐๐	๙๕	๑๔,๕๒๕,๐๐๐
๑.๖ แผนงานการศาสนา วัฒนธรรม และนันทนาการ	๑๘	๑,๘๗๐,๐๐๐	๑๘	๑,๘๗๐,๐๐๐	๑๘	๑,๘๗๐,๐๐๐	๑๘	๑,๘๗๐,๐๐๐	๑๘	๑,๘๗๐,๐๐๐	๙๐	๙,๓๕๐,๐๐๐
๑.๗ แผนงานการเกษตร	๑๘	๒,๔๖๕,๐๐๐	๑๘	๒,๔๖๕,๐๐๐	๑๘	๒,๔๖๕,๐๐๐	๑๘	๒,๔๖๕,๐๐๐	๑๘	๒,๔๖๕,๐๐๐	๙๐	๑๒,๓๒๕,๐๐๐
๑.๘ แผนงานงบกลาง	๕	๒๒,๔๙๐,๐๐๐	๕	๒๒,๔๙๐,๐๐๐	๕	๒๒,๔๙๐,๐๐๐	๕	๒๒,๔๙๐,๐๐๐	๕	๓๐,๔๙๐,๐๐๐	๒๕	๑๓๒,๔๕๐,๐๐๐
รวม	๑๑๗	๓๙,๘๙๓,๙๘๐	๑๑๗	๔๑,๒๙๒,๒๘๐	๑๑๗	๔๔,๓๐๙,๓๒๐.๐๐	๑๑๗	๔๕,๔๘๘,๒๐๐	๑๑๗	๔๗,๔๘๘,๒๐๐	๕๘๕	๒๑๑๘,๔๗๑,๙๘๐
๒. ยุทธศาสตร์การพัฒนากองท้องถิ่น												
๒.๑ แผนงานสร้างความเข้มแข็งของชุมชน	๔	๒๗๐,๐๐๐	๔	๒๗๐,๐๐๐	๔	๒๗๐,๐๐๐	๔	๒๗๐,๐๐๐	๔	๒๗๐,๐๐๐	๒๐	๑,๓๕๐,๐๐๐
๒.๒ แผนงานการศาสนา วัฒนธรรม และนันทนาการ	๙	๕๔๕,๐๐๐	๙	๕๔๕,๐๐๐	๙	๕๔๕,๐๐๐	๙	๕๔๕,๐๐๐	๙	๕๔๕,๐๐๐	๔๕	๒,๗๒๕,๐๐๐
๒.๓ แผนงานการเกษตร	๔	๖๖๐,๐๐๐	๔	๖๖๐,๐๐๐	๔	๖๖๐,๐๐๐	๔	๖๖๐,๐๐๐	๔	๖๖๐,๐๐๐	๒๐	๓,๓๒๐,๐๐๐
รวม	๑๗	๑,๔๗๕,๐๐๐	๑๗	๑,๔๗๕,๐๐๐	๑๗	๑,๔๗๕,๐๐๐	๑๗	๑,๔๗๕,๐๐๐	๑๗	๑,๔๗๕,๐๐๐	๘๕	๗,๓๗๕,๐๐๐

ยุทธศาสตร์	ปี ๒๕๖๖		ปี ๒๕๖๗		ปี ๒๕๖๘		ปี ๒๕๖๙		ปี ๒๕๗๐		รวม ๕ ปี	
	จำนวนโครงการ	งบประมาณ (บาท)	จำนวนโครงการ	งบประมาณ (บาท)	จำนวนโครงการ	งบประมาณ (บาท)	จำนวนโครงการ	งบประมาณ (บาท)	จำนวนโครงการ	งบประมาณ (บาท)	จำนวนโครงการ	งบประมาณ (บาท)
๓. ยุทธศาสตร์การพัฒนาเกษตรกรรมและอุตสาหกรรมครบวงจร												
๓.๑ แผนงานการเกษตร	๒๓	๒,๙๑๓,๗๐๐	๒๓	๒,๙๑๓,๗๐๐	๒๓	๒,๙๑๓,๗๐๐	๒๓	๒,๙๑๓,๗๐๐	๒๓	๒,๙๑๓,๗๐๐	๑๑๕	๑๔,๕๖๘,๕๐๐
๓.๒ แผนงานอุตสาหกรรมและการโยธา	-	-	๖๗	๑๗,๓๕๘,๐๐๐	๖๗	๒๖,๐๐๑,๔๕๐	๖๗	๒๕,๓๕๘,๐๐๐	๖๗	๗,๓๖๗,๐๐๐	๒๖๘	๗๖,๐๘๔,๔๕๐
รวม	๒๓	๒,๙๑๓,๗๐๐	๙๐	๒๐,๒๗๑,๗๐๐	๙๐	๒๘,๙๑๕,๑๕๐	๙๐	๒๘,๒๗๑,๗๐๐	๙๐	๑๐,๒๘๐,๗๐๐	๓๘๓	๙๐,๖๕๒,๙๕๐
๔. ยุทธศาสตร์การเสริมสร้างความมั่นคงและความสงบเรียบร้อย												
๔.๑ แผนงานบริหารงานทั่วไป	๙	๑,๖๐๐,๐๐๐	๙	๑,๖๐๐,๐๐๐	๙	๑,๖๐๐,๐๐๐	๙	๑,๖๐๐,๐๐๐	๙	๑,๖๐๐,๐๐๐	๔๕	๘,๐๐๐,๐๐๐
๔.๒ แผนงานการรักษาความสงบภายใน	๑๖	๑,๕๘๐,๐๐๐	๑๖	๑,๕๘๐,๐๐๐	๑๖	๑,๕๘๐,๐๐๐	๑๖	๑,๕๘๐,๐๐๐	๑๖	๑,๕๘๐,๐๐๐	๘๐	๗,๙๐๐,๐๐๐
๔.๓ แผนงานสร้างความเข้มแข็งของชุมชน	๒	๘๐,๐๐๐	๒	๘๐,๐๐๐	๒	๘๐,๐๐๐	๒	๘๐,๐๐๐	๒	๘๐,๐๐๐	๑๐	๔๐๐,๐๐๐
๔.๔ แผนงานการศาสนา วัฒนธรรม และนันทนาการ	๒	๔๐๐,๐๐๐	๒	๔๐๐,๐๐๐	๒	๔๐๐,๐๐๐	๒	๔๐๐,๐๐๐	๒	๔๐๐,๐๐๐	๑๐	๒,๐๐๐,๐๐๐
๔.๕ แผนงานเคหะชุมชน	-	-	๓๓	๑๓,๒๙๖,๐๐๐	-	-	-	-	-	-	๓๓	๑๓,๒๙๖,๐๐๐
๔.๖ แผนงานอุตสาหกรรมและการโยธา	-	-	๓๖๗	๑๐๑,๖๕๖,๕๐๐	๓๖๗	๓๙,๒๐๔,๗๕๐	๓๖๗	๕๖,๕๙๐,๙๕๐	๓๖๗	๓๓,๒๘๔,๒๐๐	๑,๔๖๘	๒๓๐,๗๓๖,๔๐๐
รวม	๒๙	๓,๖๖๐,๐๐๐	๔๒๙	๑๑๘,๖๑๒,๕๐๐	๓๙๖	๔๒,๘๖๔,๗๕๐	๓๙๖	๖๐,๒๕๐,๙๕๐	๓๙๖	๓๖,๙๔๔,๒๐๐	๑,๖๔๖	๒๖๒,๓๓๒,๔๐๐
๕. ยุทธศาสตร์การพัฒนาขีดสมรรถนะองค์กร												
๕.๑ แผนงานบริหารงานทั่วไป	๑๑	๑,๙๖๕,๐๐๐	๑๑	๑,๙๖๕,๐๐๐	๑๑	๑,๙๖๕,๐๐๐	๑๑	๑,๙๖๕,๐๐๐	๑๑	๑,๙๖๕,๐๐๐	๕๕	๙,๘๒๕,๐๐๐
๕.๒ แผนงานอุตสาหกรรมและการโยธา	๒๘	๒,๓๖๔,๐๐๐	๒๘	๑๓,๑๒๔,๐๐๐	๒๘	๖,๘๘๔,๐๐๐	๒๘	๒,๗๐๐,๐๐๐	๒๘	๑,๐๕๐,๐๐๐	๑๔๐	๒๖,๑๒๒,๐๐๐
รวม	๓๙	๔,๓๒๙,๐๐๐	๓๙	๑๕,๐๘๙,๐๐๐	๓๙	๘,๘๔๙,๐๐๐	๓๙	๔,๖๖๕,๐๐๐	๓๙	๓,๐๑๕,๐๐๐	๑๙๕	๓๕,๙๔๗,๐๐๐
รวมทั้งสิ้น	๒๒๕	๕๒,๒๗๑,๖๘๐	๖๙๒	๑๙๖,๗๔๐,๔๘๐	๖๕๙	๑๒๖,๔๑๓,๒๒๐	๖๕๙	๑๔๐,๑๕๐,๘๕๐	๖๕๙	๙๙,๒๐๓,๑๐๐	๒,๘๙๔	๖๑๔,๗๗๙,๓๓๐

รายละเอียดโครงการพัฒนา

แผนพัฒนาท้องถิ่น (พ.ศ. ๒๕๖๖ - ๒๕๗๐) ทบพวน ครั้งที่ ๑/๒๕๖๖

องค์การบริหารส่วนตำบลโคกกลาง อำเภอลำปลายมาศ จังหวัดบุรีรัมย์

ก. ยุทธศาสตร์ชาติ ๒๐ ปี ยุทธศาสตร์ด้านการสร้างโอกาสความเสมอภาคและเท่าเทียมกันทางสังคม

ข. แผนพัฒนาเศรษฐกิจ ฉบับที่ ๑๓ หมายความว่า ๙ ไทยมีความยากจนข้ามรุ่นลดลงและมีความคุ้มครองทางสังคมที่เพียงพอเหมาะสม

ค. Sustainable Development Goals (SDGs) เป้าหมายที่ ๓ สร้างหลักประกันว่าคนมีชีวิตที่มีสุขภาพดีและส่งเสริมความเป็นอยู่ที่ดีสำหรับทุกคนในทุกวัย

ง. ยุทธศาสตร์จังหวัดบุรีรัมย์ ยุทธศาสตร์ที่ ๒ ด้านสังคมและคุณภาพชีวิต

จ. ยุทธศาสตร์การพัฒนาขององค์กรปกครองส่วนท้องถิ่นในเขตจังหวัดบุรีรัมย์ ยุทธศาสตร์ที่ ๑ เมืองน่าอยู่และคุณภาพชีวิตที่ดี

ยุทธศาสตร์ที่ ๑ ยุทธศาสตร์การพัฒนาคุณภาพชีวิต

กลยุทธ์ที่ ๓ สนับสนุนและส่งเสริมการจัดสวัสดิการให้แก่กลุ่มผู้ด้อยโอกาส เพื่อยกระดับคุณภาพชีวิตและพัฒนาสถาบันครอบครัว

แผนงานการรักษาความสงบภายใน

ที่	โครงการ	วัตถุประสงค์	เป้าหมาย (ผลผลิตโครงการ)	งบประมาณ					ตัวชี้วัด (KPI)	ผลที่คาดว่าจะได้รับ	หน่วยงาน รับผิดชอบหลัก
				๒๕๖๖ (บาท)	๒๕๖๗ (บาท)	๒๕๖๘ (บาท)	๒๕๖๙ (บาท)	๒๕๗๐ (บาท)			
๑	โครงการศูนย์ปฏิบัติการร่วมในการช่วยเหลือประชาชนขององค์กรปกครองส่วนท้องถิ่นอำเภอลำปลายมาศ	เพื่อประสานความช่วยเหลือประชาชนกรณีเกิดสาธารณภัยหรือภัยฉุกเฉินอื่นๆ ในพื้นที่	อุดหนุนศูนย์ปฏิบัติการร่วมในการช่วยเหลือประชาชนในพื้นที่	๒๕,๐๐๐	๒๕,๐๐๐	๒๕,๐๐๐	๒๕,๐๐๐	๒๕,๐๐๐	ประชาชนที่ประสบภัยในเขตพื้นที่ได้รับการได้อย่างทั่วถึง	มีการประสานความช่วยเหลือประชาชนกรณีเกิดสาธารณภัยหรือภัยฉุกเฉินอื่นๆ ในพื้นที่	สำนักปลัด งานป้องกัน
๒	โครงการให้ความช่วยเหลือประชาชนผู้ประสบสาธารณภัย	เพื่อช่วยเหลือประชาชนผู้ประสบสาธารณภัย	ประชาชนในเขตตำบลโคกกลาง	๕๐๐,๐๐๐	๕๐๐,๐๐๐	๕๐๐,๐๐๐	๕๐๐,๐๐๐	๕๐๐,๐๐๐	ประชาชนผู้ประสบสาธารณภัยได้รับการช่วยเหลือ	ประชาชนผู้ประสบสาธารณภัยได้รับการช่วยเหลือ	สำนักปลัด งานป้องกัน
รวม ๒ โครงการ				๕๒๕,๐๐๐	๕๒๕,๐๐๐	๕๒๕,๐๐๐	๕๒๕,๐๐๐	๕๒๕,๐๐๐			

รายละเอียดโครงการพัฒนา

แผนพัฒนาท้องถิ่น (พ.ศ. ๒๕๖๖ - ๒๕๗๐) ทบพวน ครั้งที่ ๑/๒๕๖๖

องค์การบริหารส่วนตำบลโคกกลาง อำเภอลำปลายมาศ จังหวัดบุรีรัมย์

ก. ยุทธศาสตร์ชาติ ๒๐ ปี ยุทธศาสตร์การพัฒนาและเสริมสร้างศักยภาพคน

ข. แผนพัฒนาเศรษฐกิจฯ ฉบับที่ ๑๓ หมวดที่ ๑๒ ไทยมีกำลังคนสมรรถนะสูงมุ่งเรียนรู้อย่างต่อเนื่องตอบโจทย์การพัฒนาแห่งอนาคต

ค. Sustainable Development Goals (SDGs) เป้าหมายที่ ๔ สร้างหลักประกันว่าทุกคนมีการศึกษาที่มีคุณภาพอย่างครอบคลุมและเท่าเทียม และสนับสนุนโอกาสในการเรียนรู้ตลอดชีวิต

ง. ยุทธศาสตร์จังหวัดบุรีรัมย์ ยุทธศาสตร์ที่ ๒ ด้านสังคมและคุณภาพชีวิต

จ. ยุทธศาสตร์การพัฒนาขององค์กรปกครองส่วนท้องถิ่นในเขตจังหวัดบุรีรัมย์ ยุทธศาสตร์ที่ ๑ เมืองน่าอยู่และคุณภาพชีวิตที่ดี

ยุทธศาสตร์ที่ ๑ ยุทธศาสตร์การพัฒนาคุณภาพชีวิต

กลยุทธ์ที่ ๑ ส่งเสริมและบูรณาการ การศึกษา ศาสนา วัฒนธรรมแบบองค์รวม

แผนงานการศึกษา

ที่	โครงการ	วัตถุประสงค์	เป้าหมาย (ผลผลิตโครงการ)	งบประมาณ					ตัวชี้วัด (KPI)	ผลที่คาดว่าจะ ได้รับ	หน่วยงาน รับผิดชอบหลัก
				๒๕๖๖ (บาท)	๒๕๖๗ (บาท)	๒๕๖๘ (บาท)	๒๕๖๙ (บาท)	๒๕๗๐ (บาท)			
๑	โครงการอุดหนุนค่าอาหารกลางวัน โรงเรียน	เพื่อให้เด็กนักเรียนระดับ ประถมศึกษา ได้รับสาร อาหารครบถ้วน	สนับสนุนงบประมาณใน การจัดหาอาหารกลางวัน โรงเรียนสังกัด สพฐ. ในเขต อบต.	๑,๙๐๐,๐๐๐	๒,๐๐๐,๐๐๐	๒,๐๐๐,๐๐๐	๒,๐๐๐,๐๐๐	๒,๐๐๐,๐๐๐	จำนวนเด็กนักเรียน ได้รับสารอาหาร ร้อยละ ๑๐๐	เด็กนักเรียนได้รับอาหารที่ ถูกหลักอนามัยพอเพียงต่อ ความต้องการ	กองการศึกษา
๒	โครงการจัดซื้ออาหารเสริม (นม)	เพื่อให้เด็กเล็ก เด็กประถม ศึกษาได้รับสารอาหารครบ ถ้วนตามหลักโภชนาการ	อุดหนุนโรงเรียนสังกัด สพฐ. ในเขต อบต. และ ศูนย์พัฒนาเด็กเล็กใน สังกัด	๙๘๐,๐๐๐	๑,๐๐๐,๐๐๐	๑,๐๐๐,๐๐๐	๑,๐๐๐,๐๐๐	๑,๐๐๐,๐๐๐	จำนวนเด็กนักเรียนและ เด็กเล็กได้ดื่มนมร้อยละ ๑๐๐	เด็กนักเรียนได้รับสารอาหาร ที่เพียงพอและมีสุขภาพที่ สมบูรณ์ แข็งแรง	กองการศึกษา
๓	โครงการเยี่ยมบ้าน	เพื่อสร้างความสัมพันธ์ที่ดี ระหว่างผู้ดูแลเด็กผู้ปกครอง และเด็กเล็ก	ศูนย์พัฒนาเด็กเล็กวัด โคกกลางและศูนย์พัฒนา เด็กเล็กบ้านกวางงอย	๒๐,๐๐๐	๒๐,๐๐๐	๒๐,๐๐๐	๒๐,๐๐๐	๒๐,๐๐๐	ครูผู้ดูแลเด็ก ผู้ปกครอง และเด็กเล็กมีความสัมพันธ์ ที่ดีต่อกันเพิ่มขึ้น	ครูผู้ดูแลเด็ก ผู้ปกครอง และเด็กเล็กมีความสัมพันธ์ ที่ดีต่อกัน	กองการศึกษา

ที่	โครงการ	วัตถุประสงค์	เป้าหมาย (ผลผลิตโครงการ)	งบประมาณ					ตัวชี้วัด (KPI)	ผลที่คาดว่าจะได้รับ	หน่วยงาน รับผิดชอบหลัก
				๒๕๖๖ (บาท)	๒๕๖๗ (บาท)	๒๕๖๘ (บาท)	๒๕๖๙ (บาท)	๒๕๗๐ (บาท)			
๔	โครงการปฐมนิเทศนักเรียนและผู้ปกครองเด็กเล็ก	เพื่อสร้างความสัมพันธ์ที่ดีระหว่างผู้ดูแลเด็กผู้ปกครองและเด็กเล็ก	ศูนย์พัฒนาเด็กเล็กวัดโคกกลางและศูนย์พัฒนาเด็กเล็กบ้านกวางงอย	๒๐,๐๐๐	๒๐,๐๐๐	๒๐,๐๐๐	๒๐,๐๐๐	๒๐,๐๐๐	ครูผู้ดูแลเด็ก ผู้ปกครอง และเด็กเล็กมีความสัมพันธ์ที่ดีต่อกันเพิ่มขึ้น	ครูผู้ดูแลเด็ก ผู้ปกครอง และเด็กเล็กมีความสัมพันธ์ที่ดีต่อกัน	กองการศึกษา
๕	โครงการจัดงานบัณฑิตน้อย	เพื่อส่งเสริมการศึกษาและพัฒนาคุณภาพของเด็กเล็ก	ศูนย์พัฒนาเด็กเล็กวัดโคกกลางและศูนย์พัฒนาเด็กเล็กบ้านกวางงอย	๓๐,๐๐๐	๓๐,๐๐๐	๓๐,๐๐๐	๓๐,๐๐๐	๓๐,๐๐๐	เด็กเล็กที่เข้าร่วมการจัดงานมีความภาคภูมิใจคิดเป็นร้อยละ ๑๐๐	ทำให้เด็กเล็กมีความภาคภูมิใจในความสำเร็จ	กองการศึกษา
๖	โครงการอบรมให้ความรู้หลักสูตรและการพัฒนาหลักสูตร	ให้ครูและบุคลากรทางการศึกษามีความรู้ความสามารถในการวิจัยและพัฒนาหลักสูตร	ผู้บริหาร/ผ.ก.ง/หัวหน้าส่วน/ครูในศูนย์พัฒนาเด็กเล็ก	๕๐,๐๐๐	๕๐,๐๐๐	๕๐,๐๐๐	๕๐,๐๐๐	๕๐,๐๐๐	ครูและบุคลากรทางการศึกษามีความรู้ความเข้าใจในหลักสูตรและการพัฒนาหลักสูตร	ครูและบุคลากรทางการศึกษามีความรู้ความเข้าใจในหลักสูตรและการพัฒนาหลักสูตร	กองการศึกษา
๗	โครงการอบรมและศึกษาดูงานการเรียนรู้ตามหลักปรัชญาเศรษฐกิจพอเพียง	เพื่อเพิ่มความรู้ความเข้าใจการประกอบอาชีพและการดำเนินชีวิตตามหลักปรัชญาเศรษฐกิจพอเพียง	ผู้บริหาร/ผ.ก.ง/หัวหน้าส่วน/ครูในศูนย์พัฒนาเด็กเล็ก/ข้าราชการ/ลูกจ้างและประชาชนทั่วไป	๒๐๐,๐๐๐	๒๐๐,๐๐๐	๒๐๐,๐๐๐	๒๐๐,๐๐๐	๒๐๐,๐๐๐	มีความรู้ความเข้าใจการประกอบอาชีพและการดำเนินชีวิตตามหลักปรัชญาเศรษฐกิจพอเพียง	มีความรู้ความเข้าใจการประกอบอาชีพและการดำเนินชีวิตตามหลักปรัชญาเศรษฐกิจพอเพียง	กองการศึกษา
๘	โครงการศึกษาดูงานศูนย์พัฒนาเด็กเล็กต้นแบบ	๑. สร้างแรงจูงใจต่อการจัดการศึกษา ๒. เห็นความสำคัญของการพัฒนาเด็กเล็ก	ปีการศึกษาไม่น้อยกว่า ๑ ครั้ง	๒๐๐,๐๐๐	๒๐๐,๐๐๐	๒๐๐,๐๐๐	๒๐๐,๐๐๐	๒๐๐,๐๐๐	ครูมีความรู้ความเข้าใจในหลักสูตรและการพัฒนาหลักสูตร	ครูมีความรู้ความเข้าใจในหลักสูตรและการพัฒนาหลักสูตร	กองการศึกษา
๙	โครงการจัดหาเครื่องเล่นสนามที่เหมาะสมและเพียงพอ	๑. เด็กได้รับการพัฒนาอย่างครบถ้วนสมวัย ๒. เด็กได้รับความปลอดภัย	จัดหาเครื่องเล่นสนามที่เหมาะสมปลอดภัย	๕๐๐,๐๐๐	๕๐๐,๐๐๐	๕๐๐,๐๐๐	๕๐๐,๐๐๐	๕๐๐,๐๐๐	จำนวนเด็กที่มีการพัฒนาการสมวัย	เด็กที่มีพัฒนาการสมวัยและเครื่องเล่นสนามที่ปลอดภัย	กองการศึกษา
๑๐	โครงการส่งเสริมระบบประกันคุณภาพสถานศึกษา	การจัดการศึกษามีคุณภาพ	มีระบบประกันคุณภาพ	๓๐,๐๐๐	๓๐,๐๐๐	๓๐,๐๐๐	๓๐,๐๐๐	๓๐,๐๐๐	การจัดการศึกษามีคุณภาพ	การจัดการศึกษามีคุณภาพ	กองการศึกษา

ที่	โครงการ	วัตถุประสงค์	เป้าหมาย (ผลผลิตโครงการ)	งบประมาณ					ตัวชี้วัด (KPI)	ผลที่คาดว่าจะได้รับ	หน่วยงาน รับผิดชอบหลัก
				๒๕๖๖ (บาท)	๒๕๖๗ (บาท)	๒๕๖๘ (บาท)	๒๕๖๙ (บาท)	๒๕๗๐ (บาท)			
๑๑	โครงการการพัฒนาครู และบุคลากรทางการศึกษามุ่งเน้นให้มีสมรรถนะตามมาตรฐานตำแหน่ง	เพื่อให้ครู และบุคลากรทางการศึกษา ได้ทราบถึงความต้องการและความจำเป็นของคนที่จะต้องเข้ารับการพัฒนาแล้วจัดทำแผนพัฒนาดตนเอง	ผู้บริหาร/ผอ.กอง/หน.ส่วน/ครูในศูนย์พัฒนาเด็กเล็ก	๕๐,๐๐๐	๕๐,๐๐๐	๕๐,๐๐๐	๕๐,๐๐๐	๕๐,๐๐๐	ครูมีสมรรถนะตามมาตรฐานตำแหน่ง และมาตรฐานวิชาชีพทั้งสมรรถนะหลัก (Core Competency) สมรรถนะการปฏิบัติงานในหน้าที่(Functional Competency) และสมรรถนะเฉพาะตามกลุ่มสาระ (Specification Competency)	ครูมีสมรรถนะตามมาตรฐานตำแหน่ง และมาตรฐานวิชาชีพทั้งสมรรถนะหลัก (Core Competency) สมรรถนะการปฏิบัติงานในหน้าที่(Functional Competency) และสมรรถนะเฉพาะตามกลุ่มสาระ (Specification Competency)	กองการศึกษา
๑๒	โครงการห้องสมุดมีชีวิต	เพื่อรณรงค์ให้ประชาชนมีนิสัยรักการอ่านและเสริมสร้างการเรียนรู้ตลอดชีวิต	จำนวน ๑ แห่ง	๒๐,๐๐๐	๒๐,๐๐๐	๒๐,๐๐๐	๒๐,๐๐๐	๒๐,๐๐๐	ประชาชนมีนิสัยรักการอ่านและมีการพัฒนาตนเองอย่างต่อเนื่อง	ประชาชนมีนิสัยรักการอ่านและมีการพัฒนาตนเองอย่างต่อเนื่อง	กองการศึกษา
๑๓	โครงการทัศนศึกษานอกสถานที่	เพื่อเสริมสร้างประสบการณ์ตรงให้กับผู้เรียนที่เพิ่มเติมจากการเรียนในห้องเรียน	๑. คณะครู ผู้ดูแลเด็ก เด็กนักเรียน ผู้ปกครอง และบุคลากรทางการศึกษา ๒. ทัศนศึกษาเกี่ยวกับภูมิศาสตร์ของชาติ และท้องถิ่น หรือแหล่งเรียนรู้ต่างๆ	๑๐๐,๐๐๐	๑๐๐,๐๐๐	๑๐๐,๐๐๐	๑๐๐,๐๐๐	๑๐๐,๐๐๐	คณะครู ผู้ดูแลเด็ก เด็กนักเรียน ผู้ปกครอง และบุคลากรทางการศึกษา มีประสบการณ์ตรง เสริมสร้างประสบการณ์เพิ่มขึ้น	คณะครู ผู้ดูแลเด็ก เด็กนักเรียน ผู้ปกครอง และบุคลากรทางการศึกษา มีประสบการณ์ตรง เสริมสร้างประสบการณ์เพิ่มขึ้น	กองการศึกษา

ที่	โครงการ	วัตถุประสงค์	เป้าหมาย (ผลผลิตโครงการ)	งบประมาณ					ตัวชี้วัด (KPI)	ผลที่คาดว่าจะได้รับ	หน่วยงาน รับผิดชอบหลัก
				๒๕๖๖ (บาท)	๒๕๖๗ (บาท)	๒๕๖๘ (บาท)	๒๕๖๙ (บาท)	๒๕๗๐ (บาท)			
๑๔	โครงการสถานศึกษาสร้างสุข	เพื่อสร้างความสัมพันธ์ที่ดีระหว่างผู้ดูแลเด็กผู้ปกครองและเด็กเล็ก	คณะครู ผู้ดูแลเด็ก เด็กนักเรียน ผู้ปกครอง และบุคลากรทางการศึกษา	๑๕๐,๐๐๐	๑๕๐,๐๐๐	๑๕๐,๐๐๐	๑๕๐,๐๐๐	๑๕๐,๐๐๐	ครูผู้ดูแลเด็ก ผู้ปกครอง และเด็กเล็กมีความสัมพันธ์ ที่ดีต่อกันเพิ่มขึ้น	ครูผู้ดูแลเด็ก ผู้ปกครอง และเด็กเล็กมีความสัมพันธ์ ที่ดีต่อกัน	กองการศึกษา
๑๕	โครงการเลี้ยงลูกอย่างไรให้เก่งดีมีสุข	เพื่อสร้างความสัมพันธ์ที่ดีระหว่างผู้ดูแลเด็กผู้ปกครองและเด็กเล็ก	คณะครู ผู้ดูแลเด็ก เด็กนักเรียน ผู้ปกครอง และบุคลากรทางการศึกษา	๒๐,๐๐๐	๒๐,๐๐๐	๒๐,๐๐๐	๒๐,๐๐๐	๒๐,๐๐๐	ครูผู้ดูแลเด็ก ผู้ปกครอง และเด็กเล็กมีความสัมพันธ์ ที่ดีต่อกันเพิ่มขึ้น	ครูผู้ดูแลเด็ก ผู้ปกครอง และเด็กเล็กมีความสัมพันธ์ ที่ดีต่อกัน	กองการศึกษา
๑๖	โครงการสนับสนุนค่าใช้จ่ายในการบริหารสถานศึกษาสำหรับศูนย์พัฒนาเด็กเล็กวัดโคกกลาง (ค่าอาหารกลางวัน)	เพื่อให้เด็กอายุ ๒ - ๕ ปีได้รับสารอาหารครบถ้วน	ศูนย์พัฒนาเด็กเล็กวัดโคกกลาง	๔๐๐,๐๐๐	๔๖๕,๐๐๐	๔๖๕,๐๐๐	๕๓๐,๐๐๐	๕๓๐,๐๐๐	จำนวนเด็กเล็กได้รับสารอาหารร้อยละ ๑๐๐	เด็กเล็กอายุ ๒-๕ ปีได้รับสารอาหารที่ถูกหลักอนามัยเพียงพอต่อความต้องการ	กองการศึกษา
๑๗	โครงการสนับสนุนค่าใช้จ่ายในการบริหารสถานศึกษาสำหรับศูนย์พัฒนาเด็กเล็กวัดโคกกลาง (ค่าเครื่องแบบผู้เรียน)	เพื่อให้เด็กอายุ ๓ - ๕ ปีพัฒนาคุณภาพชีวิตการเรียนที่ดีขึ้น	ศูนย์พัฒนาเด็กเล็กวัดโคกกลาง	๑๖,๒๕๐	๑๖,๒๕๐	๑๖,๒๕๐	๑๖,๒๕๐	๑๖,๒๕๐	จำนวนความพึงพอใจของผู้ปกครอง	เด็กเล็กอายุ ๓-๕ ปีมีเครื่องแบบและคุณภาพชีวิตที่ดีขึ้น	กองการศึกษา
๑๘	โครงการสนับสนุนค่าใช้จ่ายในการบริหารสถานศึกษาสำหรับศูนย์พัฒนาเด็กเล็กวัดโคกกลาง (ค่าอุปกรณ์การเรียน)	เพื่อให้เด็กอายุ ๓ - ๕ ปีพัฒนาคุณภาพชีวิตการเรียนที่ดีขึ้น	ศูนย์พัฒนาเด็กเล็กวัดโคกกลาง	๑๔,๕๐๐	๑๔,๕๐๐	๑๔,๕๐๐	๑๔,๕๐๐	๑๔,๕๐๐	จำนวนความพึงพอใจของผู้ปกครอง	เด็กเล็กอายุ ๓-๕ ปีมีเครื่องแบบและคุณภาพชีวิตที่ดีขึ้น	กองการศึกษา
๑๙	โครงการสนับสนุนค่าใช้จ่ายในการบริหารสถานศึกษาสำหรับศูนย์พัฒนาเด็กเล็กวัดโคกกลาง (ค่าหนังสือเรียน)	เพื่อให้เด็กอายุ ๓ - ๕ ปีพัฒนาคุณภาพชีวิตการเรียนที่ดีขึ้น	ศูนย์พัฒนาเด็กเล็กวัดโคกกลาง	๑๐,๐๐๐	๑๐,๐๐๐	๑๐,๐๐๐	๑๐,๐๐๐	๑๐,๐๐๐	จำนวนความพึงพอใจของผู้ปกครอง	เด็กเล็กอายุ ๓-๕ ปีมีการพัฒนาการเรียนรู้อย่างเหมาะสมกับวัย	กองการศึกษา

ที่	โครงการ	วัตถุประสงค์	เป้าหมาย (ผลผลิตโครงการ)	งบประมาณ					ตัวชี้วัด (KPI)	ผลที่คาดว่าจะได้รับ	หน่วยงาน รับผิดชอบหลัก
				๒๕๖๖ (บาท)	๒๕๖๗ (บาท)	๒๕๖๘ (บาท)	๒๕๖๙ (บาท)	๒๕๗๐ (บาท)			
๒๐	โครงการสนับสนุนค่าใช้จ่ายในการบริหารสถานศึกษาสำหรับศูนย์พัฒนาเด็กเล็กวัดโคกกลาง (ค่ากิจกรรมพัฒนาคุณภาพผู้เรียน)	เพื่อให้เด็กอายุ ๓ - ๕ ปีพัฒนาคุณภาพชีวิตการเรียนรู้ที่ดีขึ้น	ศูนย์พัฒนาเด็กเล็กวัดโคกกลาง	๒๑,๙๐๐	๒๓,๒๐๐	๒๔,๕๐๐	๒๘,๕๐๐	๒๘,๕๐๐	จำนวนความพึงพอใจของผู้ปกครอง	เด็กเล็กอายุ๓-๕ ปีมีการพัฒนาการเรียนรู้อย่างเหมาะสมกับวัย	กองการศึกษา
๒๑	โครงการสนับสนุนค่าใช้จ่ายในการบริหารสถานศึกษาสำหรับศูนย์พัฒนาเด็กเล็กวัดโคกกลาง (ค่าสื่อการเรียนการสอน(รายหัว))	เพื่อให้เด็กอายุ ๓ - ๕ ปีพัฒนาคุณภาพชีวิตการเรียนรู้ที่ดีขึ้น	ศูนย์พัฒนาเด็กเล็กวัดโคกกลาง	๑๓๘,๗๒๐	๑๔๖,๘๘๐	๑๕๗,๗๖๐	๑๖๓,๒๐๐	๑๖๓,๒๐๐	จำนวนความพึงพอใจของผู้ปกครอง	เด็กเล็กอายุ๓-๕ ปีมีการพัฒนาการเรียนรู้อย่างเหมาะสมกับวัย	กองการศึกษา
๒๒	โครงการสนับสนุนค่าใช้จ่ายในการบริหารสถานศึกษาสำหรับศูนย์พัฒนาเด็กเล็กบ้านกวางงอย (ค่าอาหารกลางวัน)	เพื่อให้เด็กอายุ ๒ - ๕ ปีได้รับสารอาหารครบถ้วน	ศูนย์พัฒนาเด็กเล็กบ้านกวางงอย	๒๖๕,๐๐๐	๓๕๓,๐๐๐	๓๕๓,๐๐๐	๓๕๓,๐๐๐	๓๕๓,๐๐๐	จำนวนเด็กเล็กได้รับสารอาหารร้อยละ ๑๐๐	เด็กเล็กอายุ๒-๕ ปีได้รับสารอาหารที่ถูกหลักอนามัยเพียงพอต่อความต้องการ	กองการศึกษา
๒๓	โครงการสนับสนุนค่าใช้จ่ายในการบริหารสถานศึกษาสำหรับศูนย์พัฒนาเด็กเล็กบ้านกวางงอย (ค่าเครื่องแบบผู้เรียน)	เพื่อให้เด็กอายุ ๓ - ๕ ปีพัฒนาคุณภาพชีวิตการเรียนรู้ที่ดีขึ้น	ศูนย์พัฒนาเด็กเล็กบ้านกวางงอย	๙,๗๕๐	๙,๗๕๐	๙,๗๕๐	๙,๗๕๐	๙,๗๕๐	จำนวนความพึงพอใจของผู้ปกครอง	เด็กเล็กอายุ๓-๕ ปีมีเครื่องแบบและคุณภาพชีวิตที่ดีขึ้น	กองการศึกษา
๒๔	โครงการสนับสนุนค่าใช้จ่ายในการบริหารสถานศึกษาสำหรับศูนย์พัฒนาเด็กเล็กบ้านกวางงอย (ค่าอุปกรณ์การเรียน)	เพื่อให้เด็กอายุ ๓ - ๕ ปีพัฒนาคุณภาพชีวิตการเรียนรู้ที่ดีขึ้น	ศูนย์พัฒนาเด็กเล็กบ้านกวางงอย	๘,๗๐๐	๘,๗๐๐	๘,๗๐๐	๘,๗๐๐	๘,๗๐๐	จำนวนความพึงพอใจของผู้ปกครอง	เด็กเล็กอายุ๓-๕ ปีมีเครื่องแบบและคุณภาพชีวิตที่ดีขึ้น	กองการศึกษา
๒๕	โครงการสนับสนุนค่าใช้จ่ายในการบริหารสถานศึกษาสำหรับศูนย์พัฒนาเด็กเล็กบ้านกวางงอย (ค่าหนังสือเรียน)	เพื่อให้เด็กอายุ ๓ - ๕ ปีพัฒนาคุณภาพชีวิตการเรียนรู้ที่ดีขึ้น	ศูนย์พัฒนาเด็กเล็กบ้านกวางงอย	๖,๐๐๐	๖,๐๐๐	๖,๐๐๐	๖,๐๐๐	๖,๐๐๐	จำนวนความพึงพอใจของผู้ปกครอง	เด็กเล็กอายุ๓-๕ ปีมีการพัฒนาการเรียนรู้อย่างเหมาะสมกับวัย	กองการศึกษา

ที่	โครงการ	วัตถุประสงค์	เป้าหมาย (ผลผลิตโครงการ)	งบประมาณ					ตัวชี้วัด (KPI)	ผลที่คาดว่าจะได้รับ	หน่วยงาน รับผิดชอบหลัก
				๒๕๖๖ (บาท)	๒๕๖๗ (บาท)	๒๕๖๘ (บาท)	๒๕๖๙ (บาท)	๒๕๗๐ (บาท)			
๒๖	โครงการสนับสนุนค่าใช้จ่ายในการบริหารสถานศึกษาสำหรับศูนย์พัฒนาเด็กเล็กบ้านกวางงอย (ค่ากิจกรรมพัฒนาคุณภาพผู้เรียน)	เพื่อให้เด็กอายุ ๓ - ๕ ปี พัฒนาคุณภาพชีวิตการเรียนรู้ที่ดีขึ้น	ศูนย์พัฒนาเด็กเล็กบ้านกวางงอย	๑๓,๑๔๐	๑๓,๙๒๐	๑๔,๗๐๐	๑๗,๑๐๐	๑๗,๑๐๐	จำนวนความพึงพอใจของผู้ปกครอง	เด็กเล็กอายุ ๓-๕ ปีมีการพัฒนาการเรียนรู้ที่เหมาะสมกับวัย	กองการศึกษา
๒๗	โครงการสนับสนุนค่าใช้จ่ายในการบริหารสถานศึกษาสำหรับศูนย์พัฒนาเด็กเล็กบ้านกวางงอย (ค่าสื่อการเรียนการสอน(รายหัว))	เพื่อให้เด็กอายุ ๓ - ๕ ปี พัฒนาคุณภาพชีวิตการเรียนรู้ที่ดีขึ้น	ศูนย์พัฒนาเด็กเล็กบ้านกวางงอย	๕๒,๐๒๐	๕๕,๐๘๐	๕๙,๑๖๐	๖๑,๒๐๐	๖๑,๒๐๐	จำนวนความพึงพอใจของผู้ปกครอง	เด็กเล็กอายุ ๓-๕ ปีมีการพัฒนาการเรียนรู้ที่เหมาะสมกับวัย	กองการศึกษา
๒๘	โครงการแข่งขันทักษะวิชาการสามัคคี	เพื่อให้เด็กได้มีโอกาสพัฒนาทักษะทางวิชาการ	ร้อยละ ๖๐ ของเด็กเล็ก	๕๐,๐๐๐	๕๐,๐๐๐	๕๐,๐๐๐	๕๐,๐๐๐	๕๐,๐๐๐	จำนวนความพึงพอใจของผู้ปกครอง	เด็กได้มีโอกาสพัฒนาทักษะทางวิชาการ	กองการศึกษา
๒๙	โครงการขับขี้อวดภัยใส่หมวกกันน็อค	เพื่อสร้างความปลอดภัยให้กับเด็กและผู้ปกครอง	ร้อยละ ๖๐ ของเด็กเล็กและผู้ปกครอง	๓๐,๐๐๐	๓๐,๐๐๐	๓๐,๐๐๐	๓๐,๐๐๐	๓๐,๐๐๐	จำนวนความพึงพอใจของผู้ปกครอง	เด็กและผู้ปกครองเกิดความปลอดภัย	กองการศึกษา
๓๐	โครงการป้องกันเด็กจมน้ำในเด็กปฐมวัย	เพื่อให้เด็กปฐมวัยรู้วิธีการป้องกันจมน้ำ	ร้อยละ ๖๐ ของเด็กเล็กและผู้ปกครอง	๓๐,๐๐๐	๓๐,๐๐๐	๓๐,๐๐๐	๓๐,๐๐๐	๓๐,๐๐๐	จำนวนความพึงพอใจของผู้ปกครอง	เด็กเรียนรู้วิธีการป้องกันการจมน้ำและแหล่งน้ำเสี่ยง	กองการศึกษา
๓๑	โครงการส่งเสริมสุขภาพในช่องปากในเด็กเล็กและเด็กก่อนวัยเรียน	เพื่อส่งเสริมให้เด็กรู้จักรักษาสุขภาพในช่องปากเด็ก	ศูนย์พัฒนาเด็กเล็กวัดโคกกลางและศูนย์พัฒนาเด็กเล็กบ้านกวางงอย	๒๐,๐๐๐	๒๐,๐๐๐	๒๐,๐๐๐	๒๐,๐๐๐	๒๐,๐๐๐	เด็กได้เรียนรู้การรักษาสุขภาพในช่องปาก	เด็กได้เรียนรู้การรักษาสุขภาพในช่องปาก	กองการศึกษา
๓๒	โครงการส่งเสริมพัฒนาการเด็กกิน กอด เล่น เล่า	เพื่อส่งเสริมพัฒนาการเด็กทั้ง ๔ ด้านและสร้างสัมพันธภาพที่ดีระหว่างเด็กและผู้ปกครอง	ศูนย์พัฒนาเด็กเล็กวัดโคกกลางและศูนย์พัฒนาเด็กเล็กบ้านกวางงอย	๒๐,๐๐๐	๒๐,๐๐๐	๒๐,๐๐๐	๒๐,๐๐๐	๒๐,๐๐๐	เด็กและผู้ปกครองได้รับสัมพันธภาพที่ดีและได้รับการส่งเสริมพัฒนาการทั้ง ๔ ด้าน	เด็กและผู้ปกครองได้รับสัมพันธภาพที่ดีและได้รับการส่งเสริมพัฒนาการทั้ง ๔ ด้าน	กองการศึกษา

ที่	โครงการ	วัตถุประสงค์	เป้าหมาย (ผลผลิตโครงการ)	งบประมาณ					ตัวชี้วัด (KPI)	ผลที่คาดว่าจะได้รับ	หน่วยงาน รับผิดชอบหลัก
				๒๕๖๖ (บาท)	๒๕๖๗ (บาท)	๒๕๖๘ (บาท)	๒๕๖๙ (บาท)	๒๕๗๐ (บาท)			
๓๓	โครงการควบคุมและป้องกันโรคระบาด ในศูนย์พัฒนาเด็กเล็ก	เพื่อป้องกันการเฝ้าระวัง โรคติดต่อที่อาจเกิดขึ้นกับเด็ก	ศูนย์พัฒนาเด็กเล็กวัด โคกกลางและศูนย์พัฒนา เด็กเล็กบ้านกวางงอย	๒๐,๐๐๐	๒๐,๐๐๐	๒๐,๐๐๐	๒๐,๐๐๐	๒๐,๐๐๐	เด็กปลอดภัยจากโรคติดต่อ	เด็กปลอดภัยจากโรคติดต่อ	กองการศึกษา
๓๔	โครงการจัดตั้งศูนย์พัฒนา เด็กเล็กบ้านกวางงอย	เพื่อกระจายโอกาสในการ จัดการศึกษาได้อย่างทั่วถึง	จัดตั้งศูนย์พัฒนาเด็กเล็ก บ้านกวางงอย จำนวน ๑ แห่ง	๑,๐๐๐,๐๐๐	-	-	-	-	มีจำนวนศูนย์พัฒนาเด็กเล็ก เพิ่มขึ้น	มีการกระจายโอกาสในการ จัดการศึกษาอย่างทั่วถึง	กองการศึกษา
๓๕	โครงการจัดตั้งศูนย์พัฒนา เด็กเล็กบ้านโกรกประตู	เพื่อกระจายโอกาสในการ จัดการศึกษาได้อย่างทั่วถึง	จัดตั้งศูนย์พัฒนาเด็กเล็ก บ้านโกรกประตู จำนวน ๑ แห่ง	-	-	๑,๐๐๐,๐๐๐	-	-	มีจำนวนศูนย์พัฒนาเด็กเล็ก เพิ่มขึ้น	มีการกระจายโอกาสในการ จัดการศึกษาอย่างทั่วถึง	กองการศึกษา
รวม ๓๗ โครงการ				๖,๓๙๕,๙๘๐	๕,๖๘๒,๒๘๐	๖,๖๙๙,๓๒๐	๕,๗๗๘,๒๐๐	๕,๗๗๘,๒๐๐			

รายละเอียดโครงการพัฒนา

แผนพัฒนาท้องถิ่น (พ.ศ. ๒๕๖๖ - ๒๕๗๐) ทบพวน ครั้งที่ ๑/๒๕๖๖
องค์การบริหารส่วนตำบลโคกกลาง อำเภอลำปลายมาศ จังหวัดบุรีรัมย์

ก. ยุทธศาสตร์ชาติ ๒๐ ปี ยุทธศาสตร์การพัฒนาและเสริมสร้างศักยภาพคน

ข. แผนพัฒนาเศรษฐกิจฯ ฉบับที่ ๑๓ หมวดหน้าที่ ๔ ไทยเป็นศูนย์กลางทางการแพทย์และสุขภาพมูลค่าสูง

ค. Sustainable Development Goals (SDGs) เป้าหมายที่ ๓ สร้างหลักประกันว่าคนมีชีวิตที่มีสุขภาพดีและส่งเสริมความเป็นอยู่ที่ดีสำหรับทุกคนในทุกวัย

ง. ยุทธศาสตร์จังหวัดบุรีรัมย์ ยุทธศาสตร์ที่ ๒ ด้านสังคมและคุณภาพชีวิต

จ. ยุทธศาสตร์การพัฒนาขององค์กรปกครองส่วนท้องถิ่นในเขตจังหวัดบุรีรัมย์ ยุทธศาสตร์ที่ ๑ เมืองน่าอยู่และคุณภาพชีวิตที่ดี

ยุทธศาสตร์ที่ ๑ ยุทธศาสตร์การพัฒนาคุณภาพชีวิต

กลยุทธ์ที่ ๖ ส่งเสริมและแก้ไขปัญหาด้านสาธารณสุขเพื่อให้ประชาชนมีสุขภาพที่ดีและพลานามัยที่สมบูรณ์

แผนงานสาธารณสุข

ที่	โครงการ	วัตถุประสงค์	เป้าหมาย (ผลผลิตโครงการ)	งบประมาณ					ตัวชี้วัด (KPI)	ผลที่คาดว่าจะ ได้รับ	หน่วยงาน รับผิดชอบหลัก
				๒๕๖๖ (บาท)	๒๕๖๗ (บาท)	๒๕๖๘ (บาท)	๒๕๖๙ (บาท)	๒๕๗๐ (บาท)			
๑	โครงการ Big cleaning day	เพื่อสะอาด ทำความสะอาด ในเขตพื้นที่ตำบลโคกกลาง	จัดทำกิจกรรม Big cleaning day จำนวน ๑๖ หมู่บ้าน	๕๐,๐๐๐	๕๐,๐๐๐	๕๐,๐๐๐	๕๐,๐๐๐	๕๐,๐๐๐	มีการจัดทำกิจกรรม Big cleaning day	สร้างนิสัยให้ประชาชนรัก ความสะอาด	กองสาธารณสุข
๒	โครงการป้องกันและควบคุม โรคไข้เลือดออก	เพื่อป้องกันการแพร่ระบาด ของโรคไข้เลือดออก	บ้านเรือนประชาชนในเขต พื้นที่รับผิดชอบขององค์การ บริหารส่วนตำบลโคกกลาง	๓๐๐,๐๐๐	๓๐๐,๐๐๐	๓๐๐,๐๐๐	๓๐๐,๐๐๐	๓๐๐,๐๐๐	ลดอัตราการเป็นไข้เลือดออก	การระบาดของโรค ไข้เลือดออกลดน้อยลง	กองสาธารณสุข
๓	โครงการอบรมสัมมนาและ ศึกษาดูงานการจัดการขยะ มูลฝอยในพื้นที่ต้นแบบ	เพื่อเพิ่มความรู้ความเข้าใจ ในการจัดการขยะมูลฝอย	จัดอบรมสัมมนาและศึกษา ดูงานผู้บริหาร สมาชิกสภา ผู้นำชุมชน พนักงานส่วน ตำบล พนักงานจ้างและ ประชาชนทั่วไป	๓๐๐,๐๐๐	๓๐๐,๐๐๐	๓๐๐,๐๐๐	๓๐๐,๐๐๐	๓๐๐,๐๐๐	ผู้บริหาร สมาชิกสภา ผู้นำ พนักงานส่วนตำบล และ ประชาชนทั่วไป	ผู้บริหาร สมาชิกสภา ผู้นำ พนักงานส่วนตำบล และ ประชาชนทั่วไป มีความรู้ ความเข้าใจในการจัดการ ขยะมูลฝอยเพิ่มขึ้น	กองสาธารณสุข

ที่	โครงการ	วัตถุประสงค์	เป้าหมาย (ผลผลิตโครงการ)	งบประมาณ					ตัวชี้วัด (KPI)	ผลที่คาดว่าจะได้รับ	หน่วยงาน รับผิดชอบหลัก
				๒๕๖๖ (บาท)	๒๕๖๗ (บาท)	๒๕๖๘ (บาท)	๒๕๖๙ (บาท)	๒๕๗๐ (บาท)			
๔	โครงการสัตว์ปลอดโรค คนปลอดภัย จากโรคพิษสุนัขบ้า ตามพระปณิธาน ศาสตราจารย์ ดร.สมเด็จ พระเจ้าน้อยนางเธอเจ้าฟ้าจุฬาภรณ วลัยลักษณ์ อัครราชกุมารี กรมพระศรีสวางควัฒน วรขัตติยราชนารี	เพื่อป้องกันการแพร่ระบาดของ โรคพิษสุนัขบ้า	บ้านเรือนประชาชนในเขต พื้นที่รับผิดชอบขององค์การ บริหารส่วนตำบลโคกกลาง	๕๐,๐๐๐	๕๐,๐๐๐	๕๐,๐๐๐	๕๐,๐๐๐	๕๐,๐๐๐	การระบาดของโรค พิษสุนัขบ้าลดลง	การระบาดของโรค พิษสุนัขบ้าลดลง	กองสาธารณสุข
๕	โครงการสำรวจข้อมูลจำนวนสัตว์และ ขึ้นทะเบียนจำนวนสัตว์ตาม โครงการสัตว์ปลอดโรค คนปลอดภัย จากโรคพิษสุนัขบ้า ตามพระปณิธาน ศาสตราจารย์ ดร.สมเด็จ พระเจ้าน้อยนางเธอเจ้าฟ้าจุฬาภรณ วลัยลักษณ์ อัครราชกุมารี กรมพระศรีสวางควัฒน วรขัตติยราชนารี	เพื่อเตรียมข้อมูลสำหรับการ ป้องกันการแพร่ระบาดของ โรคพิษสุนัขบ้า	สำรวจข้อมูลจำนวน ประชากรสุนัข/แมว ทั้งที่ มีเจ้าของและไม่มีเจ้าของ ภายในตำบลโคกกลาง	๑๕,๐๐๐	๑๕,๐๐๐	๑๕,๐๐๐	๑๕,๐๐๐	๑๕,๐๐๐	ลดอัตราการระบาดของ โรคพิษสุนัขบ้า	การระบาดของโรคพิษ สุนัขบ้าลดลง	กองสาธารณสุข
๖	โครงการฝึกอบรมให้ความรู้การใช้ เครื่องพ่นหมอกควัน ภาคทฤษฎีและ ภาคปฏิบัติ	อาสาสมัครมีความรู้ความ เข้าใจในการใช้เครื่องพ่น หมอกควัน ทั้งภาคทฤษฎี และปฏิบัติที่ถูกต้อง	กลุ่มอาสาสมัคร ภายใน ตำบลโคกกลาง	๑๐๐,๐๐๐	๑๐๐,๐๐๐	๑๐๐,๐๐๐	๑๐๐,๐๐๐	๑๐๐,๐๐๐	อาสาสมัครมีความรู้ความ เข้าใจในการใช้เครื่องพ่น หมอกควัน ทั้งภาคทฤษฎี และปฏิบัติที่ถูกต้อง	อาสาสมัครใช้เครื่อง พ่นหมอกควันด้วยตนเอง ได้อย่างถูกต้อง	กองสาธารณสุข
๗	โครงการพระราชดำริด้านสาธารณสุข	อุดหนุนคณะกรรมการ หมู่บ้านฯ ละ ๒๐,๐๐๐ บาท	คณะกรรมการหมู่บ้าน ๑๖ หมู่บ้าน	๓๒๐,๐๐๐	๓๒๐,๐๐๐	๓๒๐,๐๐๐	๓๒๐,๐๐๐	๓๒๐,๐๐๐	มีการอุดหนุนกรรมการ หมู่บ้าน	การดำเนินงานของคณะ กรรมการหมู่บ้านบรรลุตาม วัตถุประสงค์	คณะกรรมการ หมู่บ้าน

ที่	โครงการ	วัตถุประสงค์	เป้าหมาย (ผลผลิตโครงการ)	งบประมาณ					ตัวชี้วัด (KPI)	ผลที่คาดว่าจะได้รับ	หน่วยงาน รับผิดชอบหลัก
				๒๕๖๖ (บาท)	๒๕๖๗ (บาท)	๒๕๖๘ (บาท)	๒๕๖๙ (บาท)	๒๕๗๐ (บาท)			
๘	โครงการป้องกันและดูแลสุขภาพจากภัยฝุ่นละอองขนาดไม่เกิน ๒.๕ ไมครอน (PM. ๒.๕)	เพื่อให้ประชาชนมีความรู้ในการดูแลตนเองและสามารถป้องกันตนเองจากอันตรายของฝุ่นละอองขนาดไม่เกิน ๒.๕ ไมครอน (PM. ๒.๕)	ประชาชนในเขตตำบลโคกกลาง	๕๐,๐๐๐	๕๐,๐๐๐	๕๐,๐๐๐	๕๐,๐๐๐	๕๐,๐๐๐	ประชาชนมีความรู้ในการดูแลตัวเองและสามารถป้องกันตนเองจากอันตรายของฝุ่นละอองขนาดไม่เกิน ๒.๕ ไมครอน (PM. ๒.๕)	ประชาชนมีความรู้ในการดูแลตัวเองและสามารถป้องกันตนเองจากอันตรายของฝุ่นละอองขนาดไม่เกิน ๒.๕ ไมครอน (PM. ๒.๕)	กองสาธารณสุข
๙	โครงการป้องกันและระงับโรคติดต่ออุบัติใหม่	เพื่อให้ประชาชนเรียนรู้วิธีป้องกันและระงับโรคติดต่ออุบัติใหม่	ประชาชนในเขตตำบลโคกกลาง	๕๐๐,๐๐๐	๕๐๐,๐๐๐	๕๐๐,๐๐๐	๕๐๐,๐๐๐	๕๐๐,๐๐๐	มีการจัดทำกิจกรรมอบรมส่งเสริมและรณรงค์ป้องกันโรคติดต่ออุบัติใหม่	ประชาชนเรียนรู้วิธีป้องกันโรคติดต่ออุบัติใหม่	กองสาธารณสุข
๑๐	โครงการสมุนไพรไทยคู่บ้านคู่สุขภาพ	ประชาชนลดการใช้สารเคมีในชีวิตประจำวัน	ประชาชนตำบลโคกกลาง ๑๖ หมู่บ้าน	๗๐,๐๐๐	๗๐,๐๐๐	๗๐,๐๐๐	๗๐,๐๐๐	๗๐,๐๐๐	อัตราการใช้สารเคมีลดลง	ประชาชนลดการใช้สารเคมีในชีวิตประจำวัน	กองสาธารณสุข
๑๑	โครงการจัดการขยะจากต้นทางลดโลกร้อน ลดโรค	ลดภัยสุขภาพ/ลดโรคที่เกิดจากขยะ ประชาชนรู้จักคัดแยกขยะจากต้นทางก่อนทิ้ง	ประชาชนตำบลโคกกลาง ๑๖ หมู่บ้าน	๑๐๐,๐๐๐	๑๐๐,๐๐๐	๑๐๐,๐๐๐	๑๐๐,๐๐๐	๑๐๐,๐๐๐	ปริมาณขยะลดลง ประชาชนร้อยละ ๖๐ รู้จักคัดแยกขยะจากต้นทาง	ปริมาณขยะลดลง ตำบลโคกกลางสะอาด ทัศนียภาพงามตา	กองสาธารณสุข
๑๒	โครงการป้องกันและควบคุมโรคติดต่อเขตพื้นที่ตำบลโคกกลาง	เพื่อให้ความรู้ในการดูแลสุขภาพในการป้องกันโรคติดต่อแก่ประชาชนตำบลโคกกลาง	ประชาชนตำบลโคกกลาง ๑๖ หมู่บ้าน	๒๐๐,๐๐๐	๒๐๐,๐๐๐	๒๐๐,๐๐๐	๒๐๐,๐๐๐	๒๐๐,๐๐๐	สามารถควบคุมการระบาดของโรคติดต่อภายในตำบลได้	ลดการระบาดของโรคติดต่อภายในตำบลโคกกลาง	กองสาธารณสุข

ที่	โครงการ	วัตถุประสงค์	เป้าหมาย (ผลผลิตโครงการ)	งบประมาณ					ตัวชี้วัด (KPI)	ผลที่คาดว่าจะได้รับ	หน่วยงาน รับผิดชอบหลัก
				๒๕๖๖ (บาท)	๒๕๖๗ (บาท)	๒๕๖๘ (บาท)	๒๕๖๙ (บาท)	๒๕๗๐ (บาท)			
๑๓	โครงการคลองสวย น้ำใส คนไทยมีความสุข	เพื่อให้เกิดการมีส่วนร่วมของประชาชนในการร่วมกัน อนุรักษ์ บำรุงรักษาใช้ประโยชน์และปลูกฝังจิตสำนึกในการรักษาแหล่งน้ำอย่างยั่งยืน	ภายในเขตตำบลโคกกลาง	๕๐,๐๐๐	๕๐,๐๐๐	๕๐,๐๐๐	๕๐,๐๐๐	๕๐,๐๐๐	ประชาชนตำบลโคกกลางมีความสุขสามารถใช้ประโยชน์จากแหล่งน้ำสาธารณะได้อย่างยั่งยืน	ประชาชนตำบลโคกกลางมีความสุขสามารถใช้ประโยชน์จากแหล่งน้ำสาธารณะได้อย่างยั่งยืน	กองสาธารณสุข
๑๔	โครงการพัฒนาศักยภาพผู้นำด้านสุขภาพตำบลโคกกลาง	๑. เพื่อเพิ่มศักยภาพผู้นำด้านสุขภาพ ให้มีความรู้ ทักษะ ความเชี่ยวชาญในการดูแลสุขภาพอนามัยของประชาชนอย่างถูกต้อง ๒. เพื่อให้ผู้นำด้านสุขภาพมีโอกาสแลกเปลี่ยนเรียนรู้ประสบการณ์ร่วมกัน ๓. ผู้นำด้านสุขภาพสามารถนำความรู้ นำประสบการณ์ที่ได้รับมาพัฒนาปรับปรุงการดำเนินงาน เพื่อให้เกิดประโยชน์สูงสุดต่อประชาชนอย่างถูกต้อง	ผู้นำด้านสุขภาพ ได้แก่ ผู้นำชุมชน อสม. จนท.รพ.สต. คณะกรรมการ กปท. จนท./ผู้เกี่ยวข้อง	๓๐๐,๐๐๐	๓๐๐,๐๐๐	๓๐๐,๐๐๐	๓๐๐,๐๐๐	๓๐๐,๐๐๐	ร้อยละ ๘๐ ของผู้เข้าร่วมโครงการมีความพึงพอใจต่อโครงการ	๑. ผู้นำด้านสุขภาพมีศักยภาพความรู้ ความเชี่ยวชาญในการดูแลสุขภาพอนามัยของประชาชน ๒. ผู้นำด้านสุขภาพนำความรู้และประสบการณ์ที่ได้จากชุมชนอื่นมาพัฒนาปรับปรุงการปฏิบัติงาน ๓. เกิดภาคีเครือข่ายในการทำงานร่วมกันอย่างเข้มแข็ง	กองสาธารณสุข

ที่	โครงการ	วัตถุประสงค์	เป้าหมาย (ผลผลิตโครงการ)	งบประมาณ					ตัวชี้วัด (KPI)	ผลที่คาดว่าจะได้รับ	หน่วยงาน รับผิดชอบหลัก
				๒๕๖๖ (บาท)	๒๕๖๗ (บาท)	๒๕๖๘ (บาท)	๒๕๖๙ (บาท)	๒๕๗๐ (บาท)			
๑๕	โครงการจัดซื้อครุภัณฑ์ทางการแพทย์	เพื่อให้คนพิการ ผู้สูงอายุ และผู้ป่วยติดเตียงที่ช่วยเหลือตัวเองไม่ได้ มีเตียงใช้อย่างเพียงพอ	จัดซื้อเตียงเฟิร์มแวร์ ชนิดมือหมุน แบบ ข	๒๘๘,๐๐๐	๔๐๐,๐๐๐	๔๐๐,๐๐๐	๕๐๐,๐๐๐	๕๐๐,๐๐๐	เพื่อให้คนพิการผู้สูงอายุ และ ผู้ป่วยติดเตียงที่ช่วยเหลือตัวเองไม่ได้ มีเตียงใช้อย่างเพียงพอ	เพื่อให้คนพิการผู้สูงอายุ และ ผู้ป่วยติดเตียงที่ช่วยเหลือตัวเองไม่ได้ มีเตียงใช้อย่างเพียงพอ	กองสาธารณสุข
รวม ๑๕ โครงการ				๒,๖๙๓,๐๐๐	๒,๘๐๕,๐๐๐	๒,๘๐๕,๐๐๐	๒,๙๐๕,๐๐๐	๒,๙๐๕,๐๐๐			

รายละเอียดโครงการพัฒนา

แผนพัฒนาท้องถิ่น (พ.ศ. ๒๕๖๖ - ๒๕๗๐) ทบพวน ครั้งที่ ๑/๒๕๖๖
องค์การบริหารส่วนตำบลโคกกลาง อำเภอลำปลายมาศ จังหวัดบุรีรัมย์

ก. ยุทธศาสตร์ชาติ ๒๐ ปี ยุทธศาสตร์ด้านการสร้างโอกาสความเสมอภาคและเท่าเทียมกันทางสังคม

ข. แผนพัฒนาเศรษฐกิจฯ ฉบับที่ ๑๓ หมวดหน้าที่ ๙ ไทยมีความยากจนข้ามรุ่นลดลงและมีความคุ้มครองทางสังคมที่เพียงพอเหมาะสม

ค. Sustainable Development Goals (SDGs) เป้าหมายที่ ๓ สร้างหลักประกันว่าคนมีชีวิตที่มีสุขภาพดีและส่งเสริมความเป็นอยู่ที่ดีสำหรับทุกคนในทุกวัย

ง. ยุทธศาสตร์จังหวัดบุรีรัมย์ ยุทธศาสตร์ที่ ๒ ด้านสังคมและคุณภาพชีวิต

จ. ยุทธศาสตร์การพัฒนาขององค์กรปกครองส่วนท้องถิ่นในเขตจังหวัดบุรีรัมย์ ยุทธศาสตร์ที่ ๑ เมืองน่าอยู่และคุณภาพชีวิตที่ดี

ยุทธศาสตร์ที่ ๑ ยุทธศาสตร์การพัฒนาคุณภาพชีวิต

กลยุทธ์ที่ ๓ สนับสนุนและส่งเสริมการจัดสวัสดิการให้แก่กลุ่มผู้ด้อยโอกาส เพื่อยกระดับคุณภาพชีวิตและพัฒนาสถาบันครอบครัว

แผนงานสังคมสงเคราะห์

ที่	โครงการ	วัตถุประสงค์	เป้าหมาย (ผลผลิตโครงการ)	งบประมาณ					ตัวชี้วัด (KPI)	ผลที่คาดว่าจะได้รับ	หน่วยงาน รับผิดชอบหลัก
				๒๕๖๖ (บาท)	๒๕๖๗ (บาท)	๒๕๖๘ (บาท)	๒๕๖๙ (บาท)	๒๕๗๐ (บาท)			
๑	อุดหนุนเหล่ากาชาดจังหวัดบุรีรัมย์	เพื่อช่วยเหลือสังคมและ กิจกรรมสาธารณกุศลต่างๆ ของจังหวัดบุรีรัมย์	อุดหนุนเหล่ากาชาด จังหวัดบุรีรัมย์	๑๐,๐๐๐	๑๐,๐๐๐	๑๐,๐๐๐	๑๐,๐๐๐	๑๐,๐๐๐	เหล่ากาชาดจังหวัด ดำเนินการได้ตามวัตถุประสงค์	เหล่ากาชาดจังหวัด สามารถดำเนินการ วัตถุประสงค์	เหล่ากาชาด จังหวัดบุรีรัมย์
๒	อุดหนุนกิ่งกาชาดอำเภอ ลำปลายมาศ	เพื่อส่งเสริมและสนับสนุน การดำเนินการตามกิจกรรม กิ่งกาชาด	อุดหนุนกิ่งกาชาดอำเภอ ลำปลายมาศ	๔๐,๐๐๐	๔๐,๐๐๐	๔๐,๐๐๐	๔๐,๐๐๐	๔๐,๐๐๐	กิ่งกาชาดอำเภอ ลำปลายมาศดำเนินงาน ได้ตามวัตถุประสงค์	กิ่งกาชาดอำเภอ ลำปลายมาศดำเนินงาน ได้ตามวัตถุประสงค์	กิ่งกาชาด อำเภอ ลำปลายมาศ
๓	โครงการช่วยเหลือประชาชน ด้านการส่งเสริมและพัฒนา คุณภาพชีวิต	เพื่อพัฒนาคุณภาพชีวิต ประชาชนให้ดีขึ้น	ประชาชนในเขตตำบล โคกกลาง	๕๐๐,๐๐๐	๕๐๐,๐๐๐	๕๐๐,๐๐๐	๕๐๐,๐๐๐	๕๐๐,๐๐๐	ประชาชนมีคุณภาพชีวิต ดีขึ้น	ประชาชนมีคุณภาพชีวิต ดีขึ้น	กองสวัสดิการ สังคม
รวม ๓ โครงการ				๕๕๐,๐๐๐	๕๕๐,๐๐๐	๕๕๐,๐๐๐	๕๕๐,๐๐๐	๕๕๐,๐๐๐			

รายละเอียดโครงการพัฒนา

แผนพัฒนาท้องถิ่น (พ.ศ. ๒๕๖๖ - ๒๕๗๐) ทบพวน ครั้งที่ ๑/๒๕๖๖
องค์การบริหารส่วนตำบลโคกกลาง อำเภอลำปลายมาศ จังหวัดบุรีรัมย์

ก. ยุทธศาสตร์ชาติ ๒๐ ปี ยุทธศาสตร์การพัฒนาและเสริมสร้างศักยภาพคน

ข. แผนพัฒนาเศรษฐกิจฯ ฉบับที่ ๑๓ หมวดที่ ๙ ไทยมีความยากจนข้ามรุ่นลดลงและมีความคุ้มครองทางสังคมที่เพียงพอเหมาะสม

ค. Sustainable Development Goals (SDGs) เป้าหมายที่ ๓ สร้างหลักประกันว่าคนมีชีวิตที่มีสุขภาพดีและส่งเสริมความเป็นอยู่ที่ดีสำหรับทุกคนในทุกวัย

ง. ยุทธศาสตร์จังหวัดบุรีรัมย์ ยุทธศาสตร์ที่ ๒ ด้านสังคมและคุณภาพชีวิต

จ. ยุทธศาสตร์การพัฒนาขององค์กรปกครองส่วนท้องถิ่นในเขตจังหวัดบุรีรัมย์ ยุทธศาสตร์ที่ ๑ เมืองน่าอยู่และคุณภาพชีวิตที่ดี

ยุทธศาสตร์ที่ ๑ ยุทธศาสตร์พัฒนาคุณภาพชีวิต

กลยุทธ์ที่ ๒ สร้างค่านิยม จิตสำนึกและพัฒนาศีลธรรม คุณธรรม จริยธรรม ของเด็กและเยาวชนและประชาชน ๔. สร้างความมั่นคงในอาชีพและรายได้

แผนงานสร้างความเข้มแข็งของชุมชน

ที่	โครงการ	วัตถุประสงค์	เป้าหมาย (ผลผลิตโครงการ)	งบประมาณ					ตัวชี้วัด (KPI)	ผลที่คาดว่าจะ จะได้รับ	หน่วยงาน รับผิดชอบหลัก
				๒๕๖๖ (บาท)	๒๕๖๗ (บาท)	๒๕๖๘ (บาท)	๒๕๖๙ (บาท)	๒๕๗๐ (บาท)			
๑	โครงการจัดกิจกรรมสานสัมพันธ์รักในครอบครัว	เพื่อสร้างสัมพันธ์ที่ดีของครอบครัว	จัดกิจกรรมสานสัมพันธ์รักในครอบครัว	๑๐๐,๐๐๐	๑๐๐,๐๐๐	๑๐๐,๐๐๐	๑๐๐,๐๐๐	๑๐๐,๐๐๐	ผู้เข้าร่วมโครงการมีความสัมพันธ์ที่ดีต่อกัน	ครอบครัวอบอุ่น	กองสวัสดิการสังคม
๒	โครงการอบรมและศึกษาดูงานเพื่อพัฒนาศักยภาพกลุ่มสตรี ผู้สูงอายุ ผู้พิการ ผู้ติดเชื้อ HIV และผู้ด้อยโอกาส	เพื่อส่งเสริมการประกอบอาชีพของประชาชน	จัดฝึกอบรมอาชีพให้แก่กลุ่มสตรี ผู้สูงอายุ ผู้พิการ ผู้ติดเชื้อ HIV และผู้ด้อยโอกาส	๒๕๐,๐๐๐	๒๕๐,๐๐๐	๒๕๐,๐๐๐	๒๕๐,๐๐๐	๒๕๐,๐๐๐	ผู้เข้าร่วมโครงการมีรายได้เพิ่มขึ้นร้อยละ ๒๐	กลุ่มสตรี ผู้สูงอายุ ผู้พิการ ผู้ติดเชื้อ HIV และผู้ด้อยโอกาสมีรายได้เพิ่มมากขึ้น	กองสวัสดิการสังคม
๓	โครงการจัดซื้อผ้าห่มกันหนาว	เพื่อจัดซื้อผ้าห่มกันหนาวให้กับประชาชนในเขตตำบลโคกกลาง	จัดซื้อผ้าห่มกันหนาวให้กับประชาชนในเขตตำบลโคกกลาง	๑๐๐,๐๐๐	๑๐๐,๐๐๐	๑๐๐,๐๐๐	๑๐๐,๐๐๐	๑๐๐,๐๐๐	ประชาชนในเขตตำบลที่ได้รับการดูแล	ประชาชนในเขตตำบลได้รับการดูแล	กองสวัสดิการสังคม
๔	โครงการฝึกอบรมอาชีพสำหรับคนพิการและผู้ดูแล	เพื่อให้ผู้พิการมีคุณภาพชีวิตที่ดีขึ้น	ฝึกอบรมอาชีพสำหรับคนพิการและผู้ดูแล	๑๐๐,๐๐๐	๑๐๐,๐๐๐	๑๐๐,๐๐๐	๑๐๐,๐๐๐	๑๐๐,๐๐๐	ผู้เข้าร่วมโครงการมีรายได้เพิ่มขึ้นร้อยละ ๒๐	ผู้พิการและผู้ดูแลมีรายได้เพิ่มมากขึ้น	กองสวัสดิการสังคม

ที่	โครงการ	วัตถุประสงค์	เป้าหมาย (ผลผลิตโครงการ)	งบประมาณ					ตัวชี้วัด (KPI)	ผลที่คาดว่าจะได้รับ	หน่วยงาน รับผิดชอบหลัก
				๒๕๖๖ (บาท)	๒๕๖๗ (บาท)	๒๕๖๘ (บาท)	๒๕๖๙ (บาท)	๒๕๗๐ (บาท)			
๕	โครงการส่งเสริมพัฒนาศักยภาพ ผู้สูงอายุตำบลโคกกลาง	เพื่อจัดสวัสดิการให้แก่ ผู้สูงอายุและสร้างสัมพันธ์ ที่ดีในกลุ่มผู้สูงอายุ	ผู้สูงอายุตำบลโคกกลาง	๑๐๐,๐๐๐	๑๐๐,๐๐๐	๑๐๐,๐๐๐	๑๐๐,๐๐๐	๑๐๐,๐๐๐	ผู้สูงอายุได้รับการเอาใจ ใส่เป็นอย่างดีในด้าน ร่างกาย อารมณ์ สังคม และจิตใจ	ผู้สูงอายุได้รับการพัฒนา ดูแลทั้งด้านร่างกาย อารมณ์ สังคม และจิตใจ	กองสวัสดิการ สังคม
๖	โครงการส่งเสริมพัฒนาศักยภาพ ผู้พิการตำบลโคกกลาง	เพื่อจัดสวัสดิการให้แก่ผู้ พิการและสร้างสัมพันธ์ที่ดี ในกลุ่มผู้พิการ	ผู้พิการตำบลโคกกลาง	๕๐,๐๐๐	๕๐,๐๐๐	๕๐,๐๐๐	๕๐,๐๐๐	๕๐,๐๐๐	ผู้พิการได้รับการเอาใจ ใส่เป็นอย่างดีในด้าน ร่างกาย อารมณ์ สังคม และจิตใจ	ผู้พิการได้รับการพัฒนา ดูแลทั้งด้านร่างกาย อารมณ์ สังคม และ จิตใจ	กองสวัสดิการ สังคม
๗	โครงการส่งเสริมอาชีพให้กับผู้สูงอายุ สตรี เยาวชนและประชาชนทั่วไป	เพื่อส่งเสริมอาชีพให้กับ ผู้สูงอายุ สตรี เยาวชนและ ประชาชนทั่วไปให้มีคุณภาพ ชีวิตที่ดีขึ้น	ส่งเสริมอาชีพให้กับ ผู้สูงอายุ สตรี เยาวชนและ ประชาชนทั่วไปในเขต ตำบลโคกกลาง	๒๐๐,๐๐๐	๒๐๐,๐๐๐	๒๐๐,๐๐๐	๒๐๐,๐๐๐	๒๐๐,๐๐๐	จำนวนผู้สูงอายุ สตรี เยาวชนและประชาชน ทั่วไปที่ได้รับการส่งเสริม อาชีพ	ผู้สูงอายุ สตรี เยาวชน และประชาชนทั่วไปใน เขตตำบลโคกกลางมี รายได้เพิ่มขึ้น	กองสวัสดิการ สังคม
๘	โครงการป้องกันและแก้ไขปัญหา การตั้งครรภ์ก่อนวัยอันควรและ การป้องกันโรคติดต่อทางเพศสัมพันธ์ ให้กับเยาวชน	เพื่อป้องกันและแก้ไขปัญหา การตั้งครรภ์ก่อนวัยอันควร ให้กับเยาวชน	ป้องกันและแก้ไขปัญหา การตั้งครรภ์ก่อนวัยอันควร	๕๐,๐๐๐	๕๐,๐๐๐	๕๐,๐๐๐	๕๐,๐๐๐	๕๐,๐๐๐	เยาวชนมีความรู้ความ เข้าใจในการป้องกันและ แก้ไขปัญหาคำการตั้งครรภ์ ก่อนวัยอันควร	ลดปัญหาเยาวชนตั้งครรภ์ ตั้งครรภ์ก่อนวัยอันควร น้อยลง	กองสวัสดิการ สังคม
๙	โครงการร่วมสร้างชุมชนให้น่าอยู่ เรียนรู้ภูมิปัญญา	เพื่อส่งเสริมการเรียนรู้ ภูมิปัญญาชาวบ้าน	จำนวน ๑๖ หมู่บ้าน	๓๐,๐๐๐	๓๐,๐๐๐	๓๐,๐๐๐	๓๐,๐๐๐	๓๐,๐๐๐	จำนวนผู้เข้าร่วมโครงการ	ชุมชนน่าอยู่ ส่งเสริม ภูมิปัญญาชาวบ้าน	กองสวัสดิการ สังคม
๑๐	โครงการส่งเสริมและพัฒนาศักยภาพเด็กและเยาวชน	เพื่อจัดสวัสดิการให้แก่เด็ก และเยาวชนสร้างความ สัมพันธ์ที่ดีในกลุ่ม	เด็กและเยาวชน	๒๕,๐๐๐	๒๕,๐๐๐	๒๕,๐๐๐	๒๕,๐๐๐	๒๕,๐๐๐	จำนวนผู้เข้าร่วมโครงการ	เด็กและเยาวชนได้รับการ พัฒนาดูแลทั้งด้านร่างกาย อารมณ์ สังคม และจิตใจ	กองสวัสดิการ สังคม

ที่	โครงการ	วัตถุประสงค์	เป้าหมาย (ผลผลิตโครงการ)	งบประมาณ					ตัวชี้วัด (KPI)	ผลที่คาดว่าจะได้รับ	หน่วยงาน รับผิดชอบหลัก
				๒๕๖๖ (บาท)	๒๕๖๗ (บาท)	๒๕๖๘ (บาท)	๒๕๖๙ (บาท)	๒๕๗๐ (บาท)			
๑๑	โครงการอบรมและศึกษาดูงานการเรียนรู้ตามหลักปรัชญาเศรษฐกิจพอเพียง	เพื่อเพิ่มความรู้ความเข้าใจการประกอบอาชีพและการดำเนินชีวิตตามหลักปรัชญาเศรษฐกิจพอเพียง	ผู้บริหาร/ผอ.กอง/หัวหน้าส่วน/ข้าราชการ/ลูกจ้างและประชาชนทั่วไป	๒๐๐,๐๐๐	๒๐๐,๐๐๐	๒๐๐,๐๐๐	๒๐๐,๐๐๐	๒๐๐,๐๐๐	มีความรู้ความเข้าใจการประกอบอาชีพและการดำเนินชีวิตตามหลักปรัชญาเศรษฐกิจพอเพียง	มีความรู้ความเข้าใจการประกอบอาชีพและการดำเนินชีวิตตามหลักปรัชญาเศรษฐกิจพอเพียง	กองสวัสดิการสังคม
๑๒	โครงการฝึกอบรมเพิ่มมูลค่าพัฒนาผลิตภัณฑ์เด่นของชุมชน	เพื่อเพิ่มความรู้ความเข้าใจการประกอบอาชีพและการดำเนินชีวิตตามหลักปรัชญาเศรษฐกิจพอเพียง	ประชาชนในตำบลโคกกลาง	๒๐๐,๐๐๐	๒๐๐,๐๐๐	๒๐๐,๐๐๐	๒๐๐,๐๐๐	๒๐๐,๐๐๐	มีความรู้ความเข้าใจการประกอบอาชีพและการดำเนินชีวิตตามหลักปรัชญาเศรษฐกิจพอเพียง	มีความรู้ความเข้าใจการประกอบอาชีพและการดำเนินชีวิตตามหลักปรัชญาเศรษฐกิจพอเพียง	กองสวัสดิการสังคม
๑๓	โครงการส่งเสริมคุณธรรมจริยธรรมเพื่อพัฒนาคุณภาพชีวิตเด็กและเยาวชนประชาชนทั่วไป	เพื่อส่งเสริมให้มีคุณธรรมจริยธรรม มีจิตสาธารณะ	เด็กและเยาวชนประชาชนทั่วไป	๕๐,๐๐๐	๕๐,๐๐๐	๕๐,๐๐๐	๕๐,๐๐๐	๕๐,๐๐๐	ชีวิตเด็กและเยาวชนมีคุณธรรม จริยธรรม มีจิตสาธารณะ	ชีวิตเด็กและเยาวชนมีคุณธรรม จริยธรรม มีจิตสาธารณะ	กองสวัสดิการสังคม
๑๔	โครงการอบรมให้ความรู้ทางกฎหมายเกี่ยวกับสิทธิผู้สูงอายุและผู้พิการ	เพื่อให้ความรู้ความเข้าใจเกี่ยวกับผู้สูงอายุและคนพิการเข้าถึงสิทธิตามกฎหมาย	ผู้สูงอายุ คนพิการ ผู้ดูแลคนพิการ ตำบลโคกกลาง	๑๐๐,๐๐๐	๑๐๐,๐๐๐	๑๐๐,๐๐๐	๑๐๐,๐๐๐	๑๐๐,๐๐๐	ผู้สูงอายุ คนพิการ ผู้ดูแลคนพิการ ตำบลโคกกลาง	ผู้สูงอายุ คนพิการ ผู้ดูแลคนพิการ มีความเข้าใจเกี่ยวกับกฎหมายคนพิการและผู้สูงอายุ	กองสวัสดิการสังคม
๑๕	โครงการพัฒนาศักยภาพสตรีในเขตตำบลโคกกลาง	เพื่อพัฒนาศักยภาพและส่งเสริมแก่กลุ่มแม่บ้าน/คนว่างงานได้มีความรู้	สตรีในเขตตำบลโคกกลาง	๑๐๐,๐๐๐	๑๐๐,๐๐๐	๑๐๐,๐๐๐	๑๐๐,๐๐๐	๑๐๐,๐๐๐	สตรีในเขตตำบลโคกกลางได้รับการส่งเสริมอาชีพแก่กลุ่มแม่บ้าน	สตรี กลุ่มแม่บ้านตำบลโคกกลางมีอาชีพ มีรายได้ มีคุณภาพชีวิตที่ดีขึ้น	กองสวัสดิการสังคม
๑๖	โครงการเตรียมความพร้อมก่อนเข้าวัยผู้สูงอายุ	เพื่อสร้างความเข้าใจเกี่ยวกับสิทธิประโยชน์ต่างๆของผู้สูงอายุจากหน่วยงานของรัฐ	ผู้ที่ย่างเข้าสู่วัยผู้สูงอายุระหว่าง ๕๐-๕๙ ปี	๒๐๐,๐๐๐	๒๐๐,๐๐๐	๒๐๐,๐๐๐	๒๐๐,๐๐๐	๒๐๐,๐๐๐	ผู้ที่ย่างเข้าสู่วัยผู้สูงอายุระหว่าง ๕๐-๕๙ ปี	ผู้ที่ย่างเข้าสู่วัยผู้สูงอายุ มีความเข้าใจในการเปลี่ยนแปลงด้านสุขภาพ การดูแลตัวเองและการเข้าถึงสิทธิ	กองสวัสดิการสังคม

ที่	โครงการ	วัตถุประสงค์	เป้าหมาย (ผลผลิตโครงการ)	งบประมาณ					ตัวชี้วัด (KPI)	ผลที่คาดว่าจะได้รับ	หน่วยงาน รับผิดชอบหลัก
				๒๕๖๖ (บาท)	๒๕๖๗ (บาท)	๒๕๖๘ (บาท)	๒๕๖๙ (บาท)	๒๕๗๐ (บาท)			
๑๗	ค่าชดเชยกองทุนเศรษฐกิจชุมชน	ตั้งเขตเศรษฐกิจชุมชน มีกลุ่มอาชีพไม่ชัดใช้หรือไม่ ครบ	กองทุนเศรษฐกิจชุมชน	๗๐๐,๐๐๐	๗๐๐,๐๐๐	๗๐๐,๐๐๐	๗๐๐,๐๐๐	๗๐๐,๐๐๐	ได้ชัดใช้กองทุนเศรษฐกิจ ชุมชนกรณีกลุ่มอาชีพไม่ ชัดใช้หรือไม่ชัดใช้หรือไม่ ครบ	ได้ชัดใช้กองทุนเศรษฐกิจ ชุมชนกรณีกลุ่มอาชีพไม่ ชัดใช้หรือไม่ชัดใช้หรือไม่ ครบ	กองสวัสดิการ สังคม
๑๘	โครงการจัดกิจกรรมวันผู้สูงอายุและ วันสงกรานต์	เพื่อให้ประชาชนสืบสาน ประเพณีวัฒนธรรมไทย	จัดกิจกรรมวันผู้สูงอายุ และจัดงานสืบสาน ประเพณีสงกรานต์	๒๕๐,๐๐๐	๒๕๐,๐๐๐	๒๕๐,๐๐๐	๒๕๐,๐๐๐	๒๕๐,๐๐๐	จำนวนผู้เข้าร่วมโครงการ เพิ่มขึ้นร้อยละ ๑๐	ประชาชนและชนรุ่นหลัง ได้รู้จักวัฒนธรรมประเพณี ท้องถิ่นไทย	กองสวัสดิการ สังคม
๑๙	โครงการจิตอาสา “เราทำความดีด้วยหัวใจ” และประชาชนทั่วไป อบรมการสร้าง ซ่อมรถสามล้อโยกและรถเข็นนั่ง	เพื่อให้สามารถ สร้าง ซ่อม รถสามล้อโยกและรถเข็นนั่ง ที่เหมาะสมสำหรับคน ทุกเพศทุกวัยที่มีความ บกพร่องทางการเคลื่อนไหว	จิตอาสา อาสาสมัคร และประชาชนทั่วไป	๑๐๐,๐๐๐	๑๐๐,๐๐๐	๑๐๐,๐๐๐	๑๐๐,๐๐๐	๑๐๐,๐๐๐	ร้อยละ ๘๐ ของผู้เข้าร่วม โครงการมีความพึงพอใจ ต่อโครงการ	พัฒนาขีดความรู้ ความสามารถด้านการ ซ่อมรถสามล้อโยกและ รถเข็นนั่งให้ดียิ่งขึ้น	กองสวัสดิการ สังคม
รวม ๑๙ โครงการ				๒,๙๐๕,๐๐๐	๒,๙๐๕,๐๐๐	๒,๙๐๕,๐๐๐	๒,๙๐๕,๐๐๐	๒,๙๐๕,๐๐๐			

รายละเอียดโครงการพัฒนา

แผนพัฒนาท้องถิ่น (พ.ศ. ๒๕๖๖ - ๒๕๗๐) ทบพวน ครั้งที่ ๑/๒๕๖๖

องค์การบริหารส่วนตำบลโคกกลาง อำเภอลำปลายมาศ จังหวัดบุรีรัมย์

ก. ยุทธศาสตร์ชาติ ๒๐ ปี ยุทธศาสตร์การพัฒนาและเสริมสร้างศักยภาพคน

ข. แผนพัฒนาเศรษฐกิจฯ ฉบับที่ ๑๓ หมวดที่ ๙ ไทยมีความยากจนข้ามรุ่นลดลงและมีความคุ้มครองทางสังคมที่เพียงพอเหมาะสม

ค. Sustainable Development Goals (SDGs) เป้าหมายที่ ๔ สร้างหลักประกันว่าทุกคนมีการศึกษาที่มีคุณภาพอย่างครอบคลุมและเท่าเทียม และสนับสนุนโอกาสในการเรียนรู้ตลอดชีวิต

ง. ยุทธศาสตร์จังหวัดบุรีรัมย์ ยุทธศาสตร์ที่ ๒ ด้านสังคมและคุณภาพชีวิต

จ. ยุทธศาสตร์การพัฒนาขององค์กรปกครองส่วนท้องถิ่นในเขตจังหวัดบุรีรัมย์ ยุทธศาสตร์ที่ ๒ การพัฒนาการท่องเที่ยวและกีฬา

ยุทธศาสตร์ที่ ๑ ยุทธศาสตร์การพัฒนาคุณภาพชีวิต

กลยุทธ์ที่ ๑ ส่งเสริมและบูรณาการ การศึกษา ศาสนา วัฒนธรรมแบบองค์รวม ๙. อนุรักษ์ พื้นฟู ศิลปวัฒนธรรม จารีต ประเพณี และภูมิปัญญาท้องถิ่น

แผนงานการศึกษา วัฒนธรรม และนันทนาการ

ที่	โครงการ	วัตถุประสงค์	เป้าหมาย (ผลผลิตโครงการ)	งบประมาณ					ตัวชี้วัด (KPI)	ผลที่คาดว่าจะ ได้รับ	หน่วยงาน รับผิดชอบหลัก
				๒๕๖๖ (บาท)	๒๕๖๗ (บาท)	๒๕๖๘ (บาท)	๒๕๖๙ (บาท)	๒๕๗๐ (บาท)			
๑	โครงการส่งเสริมกิจกรรมเนื่องในวันสำคัญทางศาสนาและวันสำคัญอื่นๆ	เพื่อส่งเสริม สนับสนุน อนุรักษ์ในการจัดงานวันสำคัญต่างๆ	จัดกิจกรรมวันสำคัญทางศาสนา เช่นวันอาสาฬหบูชา วันมาฆบูชา วันภาษาไทย วันไหว้ครู ฯลฯ	๕๐,๐๐๐	๕๐,๐๐๐	๕๐,๐๐๐	๕๐,๐๐๐	๕๐,๐๐๐	จำนวนเด็กเล็กที่เข้าร่วมกิจกรรมคิดเป็นร้อยละ๘๐	เด็กเล็กได้รู้จักทำนุบำรุงพุทธศาสนา	กองการศึกษา
๒	อุดหนุนโครงการบวชสามเณรภาคฤดูร้อน	เพื่อให้เด็ก เยาวชนและประชาชนมีคุณธรรมและจริยธรรม	จัดโครงการบวชสามเณรภาคฤดูร้อน	๑๐๐,๐๐๐	๑๐๐,๐๐๐	๑๐๐,๐๐๐	๑๐๐,๐๐๐	๑๐๐,๐๐๐	จำนวนเด็กและเยาวชนที่เข้าร่วมกิจกรรม	เด็ก เยาวชนและประชาชนมีคุณธรรมและจริยธรรม	กองการศึกษา
๓	โครงการวัด ประชา รัฐ สร้างสุข	เพื่อขับเคลื่อนการดำเนินงานโครงการวัด ประชา รัฐ สร้างสุข เพื่อการพัฒนาที่ยั่งยืน	จัดโครงการวัด ประชา รับ สร้างสุข	๓๐,๐๐๐	๓๐,๐๐๐	๓๐,๐๐๐	๓๐,๐๐๐	๓๐,๐๐๐	จำนวนกิจกรรมที่ดำเนินงาน	มีการดำเนินการตามนโยบายแห่งรัฐ	กองการศึกษา

ที่	โครงการ	วัตถุประสงค์	เป้าหมาย (ผลผลิตโครงการ)	งบประมาณ					ตัวชี้วัด (KPI)	ผลที่คาดว่าจะได้รับ	หน่วยงาน รับผิดชอบหลัก
				๒๕๖๖ (บาท)	๒๕๖๗ (บาท)	๒๕๖๘ (บาท)	๒๕๖๙ (บาท)	๒๕๗๐ (บาท)			
๔	โครงการแข่งขันกีฬา“โคกกลางคัพ”	เพื่อส่งเสริมให้เด็ก เยาวชน และประชาชน มีสุขภาพร่างกายแข็งแรง สมบูรณ์	จัดการแข่งขันกีฬา “โคกกลางคัพ”	๕๐๐,๐๐๐	๕๐๐,๐๐๐	๕๐๐,๐๐๐	๕๐๐,๐๐๐	๕๐๐,๐๐๐	ร้อยละของเด็ก เยาวชน และประชาชนที่เข้าร่วมแข่งขัน	เด็ก เยาวชนและประชาชน มีสุขภาพแข็งแรงได้ใช้เวลาว่างให้เกิดประโยชน์และห่างไกลยาเสพติด	กองการศึกษา
๕	โครงการส่งนักกีฬาเข้าร่วมการแข่งขันนอกสถานที่	เพื่อส่งนักกีฬาเข้าร่วมการแข่งขันนอกสถานที่	ส่งนักกีฬาเข้าร่วมการแข่งขันกีฬา	๑๐๐,๐๐๐	๑๐๐,๐๐๐	๑๐๐,๐๐๐	๑๐๐,๐๐๐	๑๐๐,๐๐๐	มีการส่งนักกีฬาเข้าร่วมการแข่งขันนอกสถานที่	นักกีฬาเข้าร่วมการแข่งขัน มีสุขภาพร่างกายที่แข็งแรง สมบูรณ์	กองการศึกษา
๖	โครงการจัดการแข่งขันกีฬาเปตอง	เพื่อส่งเสริมจัดการแข่งขันกีฬาเปตอง	จัดการแข่งขันกีฬาเปตอง	๕๐,๐๐๐	๕๐,๐๐๐	๕๐,๐๐๐	๕๐,๐๐๐	๕๐,๐๐๐	จัดการแข่งขันแข่งขันกีฬาเปตอง	ประชาชนมีสุขภาพร่างกายที่แข็งแรงสมบูรณ์	กองการศึกษา
๗	โครงการจัดงานวันเด็กแห่งชาติ	เพื่อเป็นการพัฒนาการในด้านต่างๆของเด็กเล็ก	จัดกิจกรรมวันเด็กแห่งชาติ	๑๐๐,๐๐๐	๑๐๐,๐๐๐	๑๐๐,๐๐๐	๑๐๐,๐๐๐	๑๐๐,๐๐๐	จำนวนเด็กเข้าร่วมโครงการ ร้อยละ ๑๐๐	เด็กเล็กได้รับพัฒนาการที่ดี	กองการศึกษา
๘	โครงการอบรมคุณธรรมจริยธรรม	เด็ก เยาวชนและประชาชน มีสุขภาพกายและจิตที่ดี มีคุณธรรม จริยธรรม จิตสาธารณะ และจิตสำนึกความเป็นไทย	จัดโครงการอบรมคุณธรรม จริยธรรมเด็กและเยาวชน ทั่วไปในตำบลโคกกลาง	๑๐๐,๐๐๐	๑๐๐,๐๐๐	๑๐๐,๐๐๐	๑๐๐,๐๐๐	๑๐๐,๐๐๐	จำนวนเด็ก เยาวชน และประชาชนเข้าร่วมกิจกรรม เพิ่มขึ้นร้อยละ ๒๐	เด็ก เยาวชนและประชาชน มีคุณธรรมและจริยธรรม	กองการศึกษา
๙	โครงการอบรมภาษาอาเซียนเพื่อการสื่อสาร	เพื่อส่งเสริมการศึกษาและพัฒนาคุณภาพให้ได้มาตรฐาน	จัดอบรมภาษาอาเซียนเพื่อการสื่อสาร	๑๐๐,๐๐๐	๑๐๐,๐๐๐	๑๐๐,๐๐๐	๑๐๐,๐๐๐	๑๐๐,๐๐๐	จำนวนผู้เข้าร่วมโครงการ	เพื่อส่งเสริมการศึกษาและพัฒนาคุณภาพให้ได้มาตรฐาน	กองการศึกษา

ที่	โครงการ	วัตถุประสงค์	เป้าหมาย (ผลผลิตโครงการ)	งบประมาณ					ตัวชี้วัด (KPI)	ผลที่คาดว่าจะได้รับ	หน่วยงาน รับผิดชอบหลัก
				๒๕๖๖ (บาท)	๒๕๖๗ (บาท)	๒๕๖๘ (บาท)	๒๕๖๙ (บาท)	๒๕๗๐ (บาท)			
๑๐	โครงการแข่งขันกีฬาฟุตบอลลีก	เพื่อส่งเสริมให้เด็ก เยาวชน และประชาชนมีสุขภาพร่างกายแข็งแรง สมบูรณ์ และมีโอกาสพัฒนาทักษะความสามารถด้านฟุตบอล	จัดการแข่งขันกีฬาฟุตบอลลีก	๒๐๐,๐๐๐	๒๐๐,๐๐๐	๒๐๐,๐๐๐	๒๐๐,๐๐๐	๒๐๐,๐๐๐	ร้อยละของเด็ก เยาวชน และประชาชนที่เข้าร่วมแข่งขัน	เด็ก เยาวชนและประชาชนได้รับการพัฒนาทักษะกีฬาฟุตบอลและใช้เวลาว่างให้เกิดประโยชน์	กองการศึกษา
๑๑	โครงการฝึกอบรมทักษะกีฬาฟุตบอล	๑. เพื่อฝึกอบรมกีฬาทักษะกีฬาฟุตบอล ให้แก่เด็กและเยาวชน ๒. เพื่อส่งเสริมให้เด็กและเยาวชนได้ออกกำลังกาย และใช้เวลาว่างให้เกิดประโยชน์ ห่างไกลยาเสพติด	เด็กและเยาวชนตำบลโคกกลาง	๑๐๐,๐๐๐	๑๐๐,๐๐๐	๑๐๐,๐๐๐	๑๐๐,๐๐๐	๑๐๐,๐๐๐	จำนวนเด็กและเยาวชนมีทักษะความสามารถด้านกีฬาฟุตบอล	๑. เด็กและเยาวชนได้เรียนรู้ทักษะการเล่น ๒. เด็กและเยาวชนได้ใช้เวลาว่างให้เกิดประโยชน์	กองการศึกษา
๑๒	โครงการฝึกอบรมทักษะกีฬาวอลเลย์บอล	๑. เพื่อฝึกอบรมกีฬาทักษะกีฬาวอลเลย์บอล ให้แก่เด็กและเยาวชน ๒. เพื่อส่งเสริมให้เด็กและเยาวชนได้ออกกำลังกาย และใช้เวลาว่างให้เกิดประโยชน์ ห่างไกลยาเสพติด	เด็กและเยาวชนตำบลโคกกลาง	๑๐๐,๐๐๐	๑๐๐,๐๐๐	๑๐๐,๐๐๐	๑๐๐,๐๐๐	๑๐๐,๐๐๐	จำนวนเด็กและเยาวชนมีทักษะความสามารถด้านกีฬาวอลเลย์บอล	๑. เด็กและเยาวชนได้เรียนรู้ทักษะการเล่น ๒. เด็กและเยาวชนได้ใช้เวลาว่างให้เกิดประโยชน์	กองการศึกษา

ที่	โครงการ	วัตถุประสงค์	เป้าหมาย (ผลผลิตโครงการ)	งบประมาณ					ตัวชี้วัด (KPI)	ผลที่คาดว่าจะได้รับ	หน่วยงาน รับผิดชอบหลัก
				๒๕๖๖ (บาท)	๒๕๖๗ (บาท)	๒๕๖๘ (บาท)	๒๕๖๙ (บาท)	๒๕๗๐ (บาท)			
๑๓	โครงการฝึกอบรมทักษะกีฬา เซปักตระกร้อ	๑. เพื่อฝึกอบรมกีฬาทักษะ กีฬาเซปักตระกร้อ ให้แก่ เด็กและเยาวชน ๒. เพื่อส่งเสริมให้เด็กและ เยาวชนได้ออกกำลังกาย และใช้เวลาว่างให้เกิด ประโยชน์ ห่างไกลยาเสพติด	เด็กและเยาวชนตำบล โคกกลาง	๕๐,๐๐๐	๕๐,๐๐๐	๕๐,๐๐๐	๕๐,๐๐๐	๕๐,๐๐๐	จำนวนเด็กและเยาวชนมี ทักษะความสามารถด้าน กีฬาเซปักตระกร้อ	๑. เด็กและเยาวชนได้ เรียนรู้ทักษะการเล่น ๒. เด็กและเยาวชนได้ใช้ เวลาว่างให้เกิดประโยชน์	กองการศึกษา
๑๔	อุดหนุนโครงการจัดการแข่งขันเรือยาว ชิงถ้วยพระราชทานสมเด็จพระบรม โอรสาธิราชสยามมกุฎราชกุมาร	เพื่อให้การดำเนินการจัดการ แข่งขันเรือยาวชิงถ้วย พระราชทานฯ บรรลุตาม วัตถุประสงค์	จังหวัดบุรีรัมย์	๑๐,๐๐๐	๑๐,๐๐๐	๑๐,๐๐๐	๑๐,๐๐๐	๑๐,๐๐๐	มีโครงการจัดการแข่งขัน เรือยาวชิงถ้วยพระราชทาน	การแข่งขันเรือยาวได้รับ การอนุรักษ์ให้คงอยู่สืบไป	จังหวัด บุรีรัมย์
๑๕	โครงการแข่งขันกีฬาศูนย์พัฒนา เด็กเล็กสัมพันธ์	เพื่อเสริมสร้างพัฒนาการ เด็กเล็กให้สมวัยครบถ้วน สมบูรณ์	จัดกิจกรรมแข่งขันกีฬา ศูนย์พัฒนาเด็กเล็ก ในสังกัด	๖๐,๐๐๐	๖๐,๐๐๐	๖๐,๐๐๐	๖๐,๐๐๐	๖๐,๐๐๐	จำนวนเด็กเล็กที่เข้าร่วม กิจกรรม	เด็กเล็กมีพัฒนาการสมวัย	กองการศึกษา
๑๖	โครงการแข่งขันกีฬา "โคกกลาง ฟุตบอลคัพ"	เพื่อส่งเสริมให้เด็ก เยาวชน และประชาชนทั่วไปได้เข้า ร่วมแข่งขันกีฬาฟุตบอลและ ใช้เวลาว่างให้เกิดประโยชน์ ไม่ยุ่งเกี่ยวกับยาเสพติด	จำนวน ๑ ครั้ง/ปี	๑๐๐,๐๐๐	๑๐๐,๐๐๐	๑๐๐,๐๐๐	๑๐๐,๐๐๐	๑๐๐,๐๐๐	จำนวนเด็กเยาวชน และ ประชาชนที่เข้าร่วมกิจกรรม	เด็ก เยาวชนได้รับการส่งเสริมการออกกำลังกาย และใช้เวลาว่างให้เกิด ประโยชน์	กองการศึกษา

ที่	โครงการ	วัตถุประสงค์	เป้าหมาย (ผลผลิตโครงการ)	งบประมาณ					ตัวชี้วัด (KPI)	ผลที่คาดว่าจะได้รับ	หน่วยงาน รับผิดชอบหลัก
				๒๕๖๖ (บาท)	๒๕๖๗ (บาท)	๒๕๖๘ (บาท)	๒๕๖๙ (บาท)	๒๕๗๐ (บาท)			
๑๗	โครงการแข่งขันกีฬา "โคกกลาง วอลเลย์บอลคัพ"	เพื่อส่งเสริมให้เด็ก เยาวชน และประชาชนทั่วไปได้เข้า ร่วมแข่งขันกีฬาวอลเลย์บอล และใช้เวลาว่างให้เกิดประโยชน์ ไม่ยุ่งเกี่ยวกับยาเสพติด	จำนวน ๑ ครั้ง/ปี	๑๐๐,๐๐๐	๑๐๐,๐๐๐	๑๐๐,๐๐๐	๑๐๐,๐๐๐	๑๐๐,๐๐๐	จำนวนเด็กเยาวชน และ ประชาชนที่เข้าร่วมกิจกรรม	เด็ก เยาวชนได้รับการส่งเสริมการออกกำลังกาย และใช้เวลาว่างให้เกิด ประโยชน์	กองการศึกษา
๑๘	อุดหนุนโครงการส่งเสริมการขับร้อง ทำนองสรภัญญะ	เพื่อส่งเสริมให้เด็ก เยาวชน และประชาชนทั่วไป ได้มี กิจกรรมการขับร้องสรภัญญะ ใช้เวลาว่างให้เกิดประโยชน์ ร่วมกันและไม่ไปมั่วสุมเสพ ยาเสพติด	เด็กและเยาวชนโซน กวางงอย (หมู่ที่ ๗,๙,และ หมู่ที่ ๑๓)	๒๐,๐๐๐	๒๐,๐๐๐	๒๐,๐๐๐	๒๐,๐๐๐	๒๐,๐๐๐	จำนวนเด็กเยาวชน และ ประชาชนที่เข้าร่วมกิจกรรม	เพื่อส่งเสริมให้เด็ก เยาวชน และประชาชนทั่วไป ได้มี กิจกรรมการขับร้องสรภัญญะ ใช้เวลาว่างให้เกิดประโยชน์	กองการศึกษา
รวม ๑๘ โครงการ				๑,๘๗๐,๐๐๐	๑,๘๗๐,๐๐๐	๑,๘๗๐,๐๐๐	๑,๘๗๐,๐๐๐	๑,๘๗๐,๐๐๐			

รายละเอียดโครงการพัฒนา

แผนพัฒนาท้องถิ่น (พ.ศ. ๒๕๖๖ - ๒๕๗๐) ทบพวน ครั้งที่ ๑/๒๕๖๖

องค์การบริหารส่วนตำบลโคกกลาง อำเภอลำปลายมาศ จังหวัดบุรีรัมย์

ก. ยุทธศาสตร์ชาติ ๒๐ ปี ยุทธศาสตร์ด้านการสร้างความสามารถในการแข่งขัน

ข. แผนพัฒนาเศรษฐกิจฯ ฉบับที่ ๑๓ หมายเหตุที่ ๑ ไทยเป็นประเทศชั้นนำด้านสินค้าเกษตรและเกษตรแปรรูปมูลค่าสูง

ค. Sustainable Development Goals (SDGs) เป้าหมายที่ ๑๒ สร้างหลักประกันให้มีรูปแบบการผลิตและการบริโภคที่ยั่งยืน

ง. ยุทธศาสตร์จังหวัดบุรีรัมย์ ยุทธศาสตร์ที่ ๓ ด้านทรัพยากรธรรมชาติและสิ่งแวดล้อม

จ. ยุทธศาสตร์การพัฒนาขององค์กรปกครองส่วนท้องถิ่นในเขตจังหวัดบุรีรัมย์ ยุทธศาสตร์ที่ ๓ การพัฒนาเกษตรกรรมและอุตสาหกรรม

ยุทธศาสตร์ที่ ๑ ยุทธศาสตร์การพัฒนาคุณภาพชีวิต

กลยุทธ์ที่ ๗ ส่งเสริมและบูรณาการในการอนุรักษ์และฟื้นฟูทรัพยากรธรรมชาติและสิ่งแวดล้อม

แผนงานการเกษตร

ที่	โครงการ	วัตถุประสงค์	เป้าหมาย (ผลผลิตโครงการ)	งบประมาณ					ตัวชี้วัด (KPI)	ผลที่คาดว่าจะได้รับ	หน่วยงาน รับผิดชอบหลัก
				๒๕๖๖ (บาท)	๒๕๖๗ (บาท)	๒๕๖๘ (บาท)	๒๕๖๙ (บาท)	๒๕๗๐ (บาท)			
๑	โครงการฟื้นฟูและอนุรักษ์พันธุ์สัตว์น้ำในลำน้ำมาศ	เพื่อฟื้นฟูพันธุ์สัตว์น้ำในแหล่งลำน้ำมาศ เพิ่มผลผลิตปลาในแหล่งน้ำเป็นการเพิ่มรายได้ และเพิ่มปริมาณอาหารโปรตีนให้แก่ราษฎรในชุมชน	แหล่งน้ำมาศในตำบลโคกกลาง	๑๐๐,๐๐๐	๑๐๐,๐๐๐	๑๐๐,๐๐๐	๑๐๐,๐๐๐	๑๐๐,๐๐๐	เพื่อฟื้นฟูพันธุ์สัตว์น้ำในแหล่งลำน้ำมาศ เพิ่มผลผลิตปลาในแหล่งน้ำเป็นการเพิ่มรายได้ และเพิ่มปริมาณอาหารโปรตีนให้แก่ราษฎรในชุมชน	เพิ่มผลผลิตปลาในแหล่งน้ำเป็นการเพิ่มรายได้และเพิ่มปริมาณอาหารโปรตีนแก่ราษฎรในชุมชน ตลอดจนสามารถคืนความหลากหลายของชนิดปลาซึ่งรักษาสภาพความสมดุลตามธรรมชาติของแหล่งน้ำอันจะนำมาซึ่งการใช้ทรัพยากรสัตว์น้ำอย่างยั่งยืน	สำนักปลัด งานการเกษตร

ที่	โครงการ	วัตถุประสงค์	เป้าหมาย (ผลผลิตโครงการ)	งบประมาณ					ตัวชี้วัด (KPI)	ผลที่คาดว่าจะได้รับ	หน่วยงาน รับผิดชอบหลัก
				๒๕๖๖ (บาท)	๒๕๖๗ (บาท)	๒๕๖๘ (บาท)	๒๕๖๙ (บาท)	๒๕๗๐ (บาท)			
๒	โครงการส่งเสริมการปลูกพืชหลังฤดูเก็บเกี่ยว	เพื่อส่งเสริมการประกอบอาชีพของประชาชน	จำนวน ๑๖ หมู่บ้าน	๒๐๐,๐๐๐	๒๐๐,๐๐๐	๒๐๐,๐๐๐	๒๐๐,๐๐๐	๒๐๐,๐๐๐	จำนวนผู้เข้าร่วมโครงการ	ประชาชนมีรายได้เพิ่มขึ้น	สำนักปลัด งานการเกษตร
๓	โครงการปลูกหญ้าแฝก	เพื่อป้องกันการเสื่อมโทรมและพังทลายของดิน	ปลูกหญ้าแฝกสระน้ำ สาธารณะคลองน้ำ	๒๐,๐๐๐	๒๐,๐๐๐	๒๐,๐๐๐	๒๐,๐๐๐	๒๐,๐๐๐	การพังทลายของดินลดลง ร้อยละ ๓๐	ป้องกันการพังทลายของดิน	สำนักปลัด งานการเกษตร
๔	โครงการปลูกป่าเฉลิมพระเกียรติ ต.โคกกลาง อ.ลำปลายมาศ จ.บุรีรัมย์	เพื่อปลูกต้นไม้ทดแทนต้นไม้ที่ถูกทำลายและลดภาวะโลกร้อน	ปลูกป่าทดแทนในพื้นที่ป่าเสื่อมโทรม ในเขตตำบลโคกกลาง	๒๐๐,๐๐๐	๒๐๐,๐๐๐	๒๐๐,๐๐๐	๒๐๐,๐๐๐	๒๐๐,๐๐๐	มีพื้นที่ป่าไม้เพิ่มขึ้นร้อยละ ๕๐	มีพื้นที่ป่าไม้เพิ่มขึ้น	สำนักปลัด งานการเกษตร
๕	โครงการจัดตั้งกลุ่มผลิตเมล็ดพันธุ์ข้าวปลูกเพื่อจำหน่าย	เพื่อจัดตั้งกลุ่มผลิตเมล็ดพันธุ์เมล็ดข้าวปลูกเพื่อจำหน่าย	จำนวน ๑๖ หมู่บ้าน	๒๐,๐๐๐	๒๐,๐๐๐	๒๐,๐๐๐	๒๐,๐๐๐	๒๐,๐๐๐	จำนวนผู้เข้าร่วมโครงการ	ประชาชนมีรายได้เพิ่มขึ้น	สำนักปลัด งานการเกษตร
๖	ช่วยเหลือเกษตรกรผู้มีรายได้น้อย	เพื่อช่วยเหลือเกษตรกรผู้มีรายได้น้อยที่ประสบปัญหาในการประกอบอาชีพ	ประชาชนในเขตตำบลโคกกลาง	๕๐๐,๐๐๐	๕๐๐,๐๐๐	๕๐๐,๐๐๐	๕๐๐,๐๐๐	๕๐๐,๐๐๐	เกษตรกรผู้มีรายได้น้อยที่ประสบปัญหาในการประกอบอาชีพได้รับการช่วยเหลือ	เกษตรกรผู้มีรายได้น้อยที่ประสบปัญหาในการประกอบอาชีพได้รับการช่วยเหลือ	สำนักปลัด งานการเกษตร
๗	อุดหนุนศูนย์จัดการศัตรูพืชชุมชนตำบลโคกกลาง	เพื่อสนับสนุนการทำสารชีวภัณฑ์ในการกำจัดศัตรูพืชชุมชน	ศูนย์จัดการศัตรูพืชชุมชนตำบลโคกกลาง	๕๐,๐๐๐	๕๐,๐๐๐	๕๐,๐๐๐	๕๐,๐๐๐	๕๐,๐๐๐	มีการกำจัดศัตรูพืชโดยสารชีวภัณฑ์เพิ่มขึ้น	เกษตรกรสามารถผลิตสารชีวภัณฑ์ใช้เอง	สำนักปลัด งานการเกษตร
๘	โครงการส่งเสริมและสนับสนุนรถเข็นสูบน้ำ ขนาด ๓๐๐ วัตต์	เพื่อให้ได้พลังงานทดแทนในการสูบน้ำขนาด ๓๐๐ วัตต์เพื่อการเกษตรโดยใช้เซลล์แสงอาทิตย์	ประชาชนในเขตตำบลโคกกลาง	๕๐,๐๐๐	๕๐,๐๐๐	๕๐,๐๐๐	๕๐,๐๐๐	๕๐,๐๐๐	ค่าใช้จ่ายด้านไฟฟ้าที่ลดลง	ค่าใช้จ่ายด้านไฟฟ้าที่ลดลง	สำนักปลัด งานการเกษตร

ที่	โครงการ	วัตถุประสงค์	เป้าหมาย (ผลผลิตโครงการ)	งบประมาณ					ตัวชี้วัด (KPI)	ผลที่คาดว่าจะได้รับ	หน่วยงาน รับผิดชอบหลัก
				๒๕๖๖ (บาท)	๒๕๖๗ (บาท)	๒๕๖๘ (บาท)	๒๕๖๙ (บาท)	๒๕๗๐ (บาท)			
๙	โครงการส่งเสริมและสนับสนุนระบบผลิตไฟฟ้าพลังงานแสงอาทิตย์	ส่งเสริมและสนับสนุนให้ชุมชนหันมาใช้พลังงานทดแทน เช่น พลังงานแสงอาทิตย์	ประชาชนในเขตตำบลโคกกลาง	๑๐๐,๐๐๐	๑๐๐,๐๐๐	๑๐๐,๐๐๐	๑๐๐,๐๐๐	๑๐๐,๐๐๐	จำนวนคนเข้าร่วมอบรม	ลดค่าใช้จ่ายค่าไฟฟ้าของครัวเรือน	สำนักปลัด งานการเกษตร
๑๐	โครงการส่งเสริมและสนับสนุนเตาหุงต้มประสิทธิภาพสูง	เพื่อฝึกอบรมเชิงปฏิบัติการในการผลิตเตาหุงต้มประสิทธิภาพสูง	ประชาชนในเขตตำบลโคกกลาง	๕๐,๐๐๐	๕๐,๐๐๐	๕๐,๐๐๐	๕๐,๐๐๐	๕๐,๐๐๐	จำนวนคนเข้าร่วมอบรม	ชุมชนมีความรู้ความสามารถในการผลิตเทคโนโลยีพลังงานชุมชน	สำนักปลัด งานการเกษตร
๑๑	โครงการส่งเสริมและสนับสนุนระบบสูบน้ำพลังงานแสงอาทิตย์ ขนาด ๒๕๐๐ วัตต์	เพื่อส่งเสริมการใช้พลังงานแสงอาทิตย์ในระบบการเกษตร	ประชาชนในเขตตำบลโคกกลาง	๕๐๐,๐๐๐	๕๐๐,๐๐๐	๕๐๐,๐๐๐	๕๐๐,๐๐๐	๕๐๐,๐๐๐	ค่าใช้จ่ายด้านไฟฟ้าที่ลดลง	ค่าใช้จ่ายด้านไฟฟ้าที่ลดลง	สำนักปลัด งานการเกษตร
๑๒	โครงการส่งเสริมและสนับสนุนเตาเผาถ่าน ขนาด ๒๐๐ ลิตร (แบบตั้ง/แบบนอน)	เพื่อให้ประชาชนในชุมชนมีศักยภาพและเกิดทักษะในการผลิตเตาเผาขนาด ๒๐๐ ลิตร (แบบตั้ง/แบบนอน)	ประชาชนในเขตตำบลโคกกลาง	๕๐,๐๐๐	๕๐,๐๐๐	๕๐,๐๐๐	๕๐,๐๐๐	๕๐,๐๐๐	จำนวนคนเข้าร่วมอบรม	ลดค่าใช้จ่ายด้านพลังงานในครัวเรือน	สำนักปลัด งานการเกษตร
๑๓	โครงการส่งเสริมและสนับสนุนระบบผลิตแก๊สชีวภาพในครัวเรือน	เพื่อให้มีความรู้ด้านการผลิตแก๊สชีวภาพในครัวเรือน	ประชาชนในเขตตำบลโคกกลาง	๕๐,๐๐๐	๕๐,๐๐๐	๕๐,๐๐๐	๕๐,๐๐๐	๕๐,๐๐๐	จำนวนคนเข้าร่วมอบรม	ลดปัญหาสิ่งแวดล้อมและมลภาวะต่างๆที่เกิดจากการทำฟาร์มเลี้ยงสัตว์	สำนักปลัด งานการเกษตร
๑๔	โครงการส่งเสริมและสนับสนุนเตาชีวมวล (ไม้/แกลบ)	เพื่อนำเศษวัสดุเหลือใช้ทางการเกษตรมาใช้เป็นเชื้อเพลิงในชีวิตประจำวัน	ประชาชนในเขตตำบลโคกกลาง	๕๐,๐๐๐	๕๐,๐๐๐	๕๐,๐๐๐	๕๐,๐๐๐	๕๐,๐๐๐	จำนวนคนเข้าร่วมอบรม	ลดการใช้พลังงานไฟฟ้า	สำนักปลัด งานการเกษตร

ที่	โครงการ	วัตถุประสงค์	เป้าหมาย (ผลผลิตโครงการ)	งบประมาณ					ตัวชี้วัด (KPI)	ผลที่คาดว่าจะได้รับ	หน่วยงาน รับผิดชอบหลัก
				๒๕๖๖ (บาท)	๒๕๖๗ (บาท)	๒๕๖๘ (บาท)	๒๕๖๙ (บาท)	๒๕๗๐ (บาท)			
๑๕	โครงการส่งเสริมการใช้งานอุปกรณ์ประสิทธิภาพสูง/เทคโนโลยีชุมชนสำหรับกลุ่มวิสาหกิจชุมชน/OTOP/SMEs/วิสาหกิจชุมชน/อุตสาหกรรมในชุมชน	เพื่อลดการใช้เทคโนโลยีพลังงานชุมชนในกลุ่มวิสาหกิจชุมชน	ประชาชนในเขตตำบลโคกกลาง	๒๐๐,๐๐๐	๒๐๐,๐๐๐	๒๐๐,๐๐๐	๒๐๐,๐๐๐	๒๐๐,๐๐๐	จำนวนคนเข้าร่วมอบรม	ลดการใช้พลังงานในกระบวนการผลิตของผลิตภัณฑ์ชุมชน	สำนักปลัด งานการเกษตร
๑๖	โครงการส่งเสริมและสนับสนุนการเปลี่ยนหลอดไฟ LED ในครัวเรือนและอาคารสำนักงาน	เพื่อส่งเสริมการใช้หลอดไฟ LED ในครัวเรือนและอาคารสำนักงาน	ประชาชนในเขตตำบลโคกกลาง	๒๐๐,๐๐๐	๒๐๐,๐๐๐	๒๐๐,๐๐๐	๒๐๐,๐๐๐	๒๐๐,๐๐๐	จำนวนคนเข้าร่วมอบรม	ลดการใช้พลังงานไฟฟ้าในชุมชนลงได้อย่างน้อย ๑๐ %	สำนักปลัด งานการเกษตร
๑๗	โครงการอบรมบุคลากรการใช้งานและการผลิตเทคโนโลยีเตาอย่างไร้ควันประหยัดพลังงาน	เพื่อให้มีความรู้ความเข้าใจเกี่ยวกับการผลิตเทคโนโลยีเตาอย่างไร้ควันประหยัดพลังงาน	ประชาชนในเขตตำบลโคกกลาง	๒๕,๐๐๐	๒๕,๐๐๐	๒๕,๐๐๐	๒๕,๐๐๐	๒๕,๐๐๐	จำนวนคนเข้าร่วมอบรม	ลดควันขณะย่าง ลดสารก่อมะเร็งไม่เป็นอันตรายต่อสุขภาพ	สำนักปลัด งานการเกษตร
๑๘	โครงการอบรมบุคลากรการใช้งานและการผลิตจักรยานสูบน้ำพลังงานแสงอาทิตย์	เพื่อให้มีความรู้ความเข้าใจเกี่ยวกับการผลิตจักรยานสูบน้ำพลังงานแสงอาทิตย์	ประชาชนในเขตตำบลโคกกลาง	๑๐๐,๐๐๐	๑๐๐,๐๐๐	๑๐๐,๐๐๐	๑๐๐,๐๐๐	๑๐๐,๐๐๐	จำนวนคนเข้าร่วมอบรม	ลดค่าใช้จ่ายด้านพลังงานไฟฟ้า	สำนักปลัด งานการเกษตร
รวม ๑๘ โครงการ.				๒,๔๖๕,๐๐๐	๒,๔๖๕,๐๐๐	๒,๔๖๕,๐๐๐	๒,๔๖๕,๐๐๐	๒,๔๖๕,๐๐๐			

รายละเอียดโครงการพัฒนา

แผนพัฒนาท้องถิ่น (พ.ศ. ๒๕๖๖ - ๒๕๗๐) ทบพวน ครั้งที่ ๑/๒๕๖๖
องค์การบริหารส่วนตำบลโคกกลาง อำเภอลำปลายมาศ จังหวัดบุรีรัมย์

ก. ยุทธศาสตร์ชาติ ๒๐ ปี ยุทธศาสตร์การพัฒนาและเสริมสร้างศักยภาพคน

ข. แผนพัฒนาเศรษฐกิจฯ ฉบับที่ ๑๓ หมวดที่ ๙ ไทยมีความยากจนข้ามรุ่นลดลงและมีความคุ้มครองทางสังคมที่เพียงพอเหมาะสม

ค. Sustainable Development Goals (SDGs) เป้าหมายที่ ๑ ขจัดความยากจนทุกรูปแบบในทุกพื้นที่

ง. ยุทธศาสตร์จังหวัดบุรีรัมย์ ยุทธศาสตร์ที่ ๒ ด้านสังคมและคุณภาพชีวิต

จ. ยุทธศาสตร์การพัฒนาขององค์กรปกครองส่วนท้องถิ่นในเขตจังหวัดบุรีรัมย์ ยุทธศาสตร์ที่ ๑ เมืองน่าอยู่และคุณภาพชีวิตที่ดี

ยุทธศาสตร์ ๑ ยุทธศาสตร์การพัฒนาคุณภาพชีวิต

กลยุทธ์ที่ ๓ สนับสนุนและส่งเสริมการจัดสวัสดิการให้แก่กลุ่มผู้ด้อยโอกาส เพื่อยกระดับคุณภาพชีวิตและพัฒนาสถาบันครอบครัว

แผนงานงบกลาง

ที่	โครงการ	วัตถุประสงค์	เป้าหมาย (ผลผลิตโครงการ)	งบประมาณ					ตัวชี้วัด (KPI)	ผลที่คาดว่าจะได้รับ	หน่วยงาน รับผิดชอบหลัก
				๒๕๖๖ (บาท)	๒๕๖๗ (บาท)	๒๕๖๘ (บาท)	๒๕๖๙ (บาท)	๒๕๗๐ (บาท)			
๑	เบี้ยยังชีพผู้สูงอายุ	เพื่อให้ผู้สูงอายุมีรายได้เพียงพอแก่การยังชีพ	ผู้สูงอายุ ในตำบลโคกกลาง จำนวน ๑๖ หมู่บ้าน จำนวน ๑๐ คน	๙๐,๐๐๐	๙๐,๐๐๐	๙๐,๐๐๐	๙๐,๐๐๐	๙๐,๐๐๐	ผู้สูงอายุมีรายได้เพียงพอแก่การยังชีพเพิ่มมากขึ้น	ผู้สูงอายุมีรายได้เพียงพอแก่การยังชีพ	กองสวัสดิการสังคม
๒	เบี้ยยังชีพผู้สูงอายุ	เพื่อให้ผู้สูงอายุมีรายได้เพียงพอแก่การยังชีพ	ผู้สูงอายุในตำบลโคกกลาง จำนวน ๑๖ หมู่บ้าน	๑๓,๐๐๐,๐๐๐	๑๔,๐๐๐,๐๐๐	๑๕,๐๐๐,๐๐๐	๑๖,๐๐๐,๐๐๐	๑๗,๐๐๐,๐๐๐	ผู้สูงอายุมีรายได้เพียงพอแก่การยังชีพเพิ่มมากขึ้น	ผู้สูงอายุมีรายได้เพียงพอแก่การยังชีพ	กองสวัสดิการสังคม
๓	เบี้ยยังชีพผู้พิการ	เพื่อให้ผู้พิการมีรายได้เพียงพอแก่การยังชีพ	ผู้พิการ ในตำบลโคกกลาง จำนวน ๑๖ หมู่บ้าน	๙,๐๐๐,๐๐๐	๑๐,๐๐๐,๐๐๐	๑๑,๐๐๐,๐๐๐	๑๒,๐๐๐,๐๐๐	๑๓,๐๐๐,๐๐๐	ผู้พิการมีรายได้เพียงพอแก่การยังชีพเพิ่มมากขึ้น	ผู้พิการมีรายได้เพียงพอแก่การยังชีพ	กองสวัสดิการสังคม
๔	สมทบกองทุนหลักประกันสุขภาพตำบลโคกกลาง	เพื่อการดำเนินกิจกรรมด้านสาธารณสุขมีประสิทธิภาพและเกิดประโยชน์ต่อประชาชน	จำนวน ๑ ครั้ง	๒๐๐,๐๐๐	๒๐๐,๐๐๐	๒๐๐,๐๐๐	๒๐๐,๐๐๐	๒๐๐,๐๐๐	กิจกรรมด้านสาธารณสุขมีประสิทธิภาพและเกิดประโยชน์ต่อประชาชนเพิ่มมากขึ้น	กิจกรรมด้านสาธารณสุขมีประสิทธิภาพและเกิดประโยชน์ต่อประชาชนเพิ่มมากขึ้น	กองสวัสดิการสังคม

ที่	โครงการ	วัตถุประสงค์	เป้าหมาย (ผลผลิตโครงการ)	งบประมาณ					ตัวชี้วัด (KPI)	ผลที่คาดว่าจะได้รับ	หน่วยงาน รับผิดชอบหลัก
				๒๕๖๖ (บาท)	๒๕๖๗ (บาท)	๒๕๖๘ (บาท)	๒๕๖๙ (บาท)	๒๕๗๐ (บาท)			
๕	สมทบกองทุนสวัสดิการชุมชนตำบล โคกกลาง	เพื่อสนับสนุนกิจกรรมของ กองทุนสวัสดิการชุมชนตำบล โคกกลาง	จำนวน ๑ กองทุน	๒๐๐,๐๐๐	๒๐๐,๐๐๐	๒๐๐,๐๐๐	๒๐๐,๐๐๐	๒๐๐,๐๐๐	กองทุนสวัสดิการชุมชน ตำบลโคกกลางสามารถ ดำเนินกิจกรรมได้ดียิ่งขึ้น	กองทุนสวัสดิการชุมชน ตำบลโคกกลางสามารถ ดำเนินกิจกรรมได้ดียิ่งขึ้น	กองสวัสดิการ สังคม
รวม ๕ โครงการ				๒๒,๔๙๐,๐๐๐	๒๔,๔๙๐,๐๐๐	๒๖,๔๙๐,๐๐๐	๒๘,๔๙๐,๐๐๐	๓๐,๔๙๐,๐๐๐			

รายละเอียดโครงการพัฒนา

แผนพัฒนาท้องถิ่น (พ.ศ. ๒๕๖๖ - ๒๕๗๐) ทบพวน ครั้งที่ ๑/๒๕๖๖
องค์การบริหารส่วนตำบลโคกกลาง อำเภอลำปลายมาศ จังหวัดบุรีรัมย์

- ก. ยุทธศาสตร์ชาติ ๒๐ ปี ยุทธศาสตร์ด้านการสร้างความสามารถในการแข่งขัน
- ข. แผนพัฒนาเศรษฐกิจฯ ฉบับที่ ๑๓ หมวดที่ ๑ ไทยเป็นประเทศชั้นนำด้านสินค้าเกษตรและเกษตรแปรรูปมูลค่าสูง
- ค. Sustainable Development Goals (SDGs) เป้าหมายที่ ๑๒ สร้างหลักประกันให้มีรูปแบบการผลิตและการบริโภคที่ยั่งยืน
- ง. ยุทธศาสตร์จังหวัดบุรีรัมย์ ยุทธศาสตร์ที่ ๑ ด้านเศรษฐกิจ
- จ. ยุทธศาสตร์การพัฒนาขององค์กรปกครองส่วนท้องถิ่นในเขตจังหวัดบุรีรัมย์ ยุทธศาสตร์ที่ ๒ การพัฒนาการท่องเที่ยวและกีฬาอุตสาหกรรม
ยุทธศาสตร์ที่ ๒ ยุทธศาสตร์การพัฒนาการท่องเที่ยว
กลยุทธ์ที่ ๘ ส่งเสริมการค้า การลงทุน และการท่องเที่ยว
แผนงานสร้างความเข้มแข็งของชุมชน

ที่	โครงการ	วัตถุประสงค์	เป้าหมาย (ผลผลิตโครงการ)	งบประมาณ					ตัวชี้วัด (KPI)	ผลที่คาดว่าจะ จะได้รับ	หน่วยงาน รับผิดชอบหลัก
				๒๕๖๖ (บาท)	๒๕๖๗ (บาท)	๒๕๖๘ (บาท)	๒๕๖๙ (บาท)	๒๕๗๐ (บาท)			
๑	โครงการส่งเสริมกลุ่มแปรรูปผลิตภัณฑ์	เพื่อส่งเสริมการประกอบอาชีพ	แปรรูปผลิตภัณฑ์ต่างๆ เช่น - ปลาต้ม - ไข่เค็ม - ขนม - มะนาว - ถั่วลิสง - เห็ดต่างๆ ฯลฯ	๒๐๐,๐๐๐	๒๐๐,๐๐๐	๒๐๐,๐๐๐	๒๐๐,๐๐๐	๒๐๐,๐๐๐	ประชาชนมีรายได้เพิ่ม มากขึ้น	ประชาชนมีรายได้เพิ่มและมี คุณภาพชีวิตที่ดี	กองสวัสดิการ สังคม
๒	โครงการอุดหนุนการจัดงานประเพณี ของดีลำปลายมาศ	เพื่อส่งเสริมสนับสนุนเผยแพร่ ผลิตภัณฑ์และสินค้าพื้นเมือง	จัดงานประเพณีของดี ลำปลายมาศ	๑๐,๐๐๐	๑๐,๐๐๐	๑๐,๐๐๐	๑๐,๐๐๐	๑๐,๐๐๐	ประชาชนมีรายได้มากขึ้น	ประชาชนมีรายได้เพิ่มขึ้น และมีคุณภาพชีวิตที่ดี	กองสวัสดิการ สังคม

ที่	โครงการ	วัตถุประสงค์	เป้าหมาย (ผลผลิตโครงการ)	งบประมาณ					ตัวชี้วัด (KPI)	ผลที่คาดว่าจะได้รับ	หน่วยงาน รับผิดชอบหลัก
				๒๕๖๖ (บาท)	๒๕๖๗ (บาท)	๒๕๖๘ (บาท)	๒๕๖๙ (บาท)	๒๕๗๐ (บาท)			
๓	โครงการเผยแพร่และประชาสัมพันธ์ การท่องเที่ยวของดีประจำตำบล	เพื่อส่งเสริม สนับสนุน เผยแพร่ ผลิตภัณฑ์และ สินค้าพื้นเมืองในตำบล	จัดงานเผยแพร่และประชาสัมพันธ์การท่องเที่ยวของดี ประจำตำบลโคกกลาง	๑๐,๐๐๐	๑๐,๐๐๐	๑๐,๐๐๐	๑๐,๐๐๐	๑๐,๐๐๐	ประชาชนมีรายได้มากขึ้น	ประชาชนมีรายได้เพิ่มขึ้น และมีคุณภาพชีวิตที่ดี	กองสวัสดิการ สังคม
๔	โครงการส่งเสริมสินค้า OTOP สินค้าในชุมชน	เพื่อส่งเสริมการสร้าง สินค้า OTOP ในชุมชน	จำนวน ๑๖ หมู่บ้าน	๕๐,๐๐๐	๕๐,๐๐๐	๕๐,๐๐๐	๕๐,๐๐๐	๕๐,๐๐๐	จำนวนผู้เข้าร่วมโครงการ	ที่สินค้า OTOP ภายใน หมู่บ้านจำหน่ายให้กับ ประชาชนทั่วไป	กองสวัสดิการ สังคม
รวม ๔ โครงการ				๒๗๐,๐๐๐	๒๗๐,๐๐๐	๒๗๐,๐๐๐	๒๗๐,๐๐๐	๒๗๐,๐๐๐			

รายละเอียดโครงการพัฒนา

แผนพัฒนาท้องถิ่น (พ.ศ. ๒๕๖๖ - ๒๕๗๐) ทบพวน ครั้งที่ ๑/๒๕๖๖

องค์การบริหารส่วนตำบลโคกกลาง อำเภอลำปลายมาศ จังหวัดบุรีรัมย์

ก. ยุทธศาสตร์ชาติ ๒๐ ปี ยุทธศาสตร์การพัฒนาและเสริมสร้างศักยภาพคน

ข. แผนพัฒนาเศรษฐกิจฯ ฉบับที่ ๑๓ หมวดที่ ๙ ไทยมีความยากจนข้ามรุ่นลดลงและมีความคุ้มครองทางสังคมที่เพียงพอเหมาะสม

ค. Sustainable Development Goals (SDGs) เป้าหมายที่ ๒ ด้านสังคมและคุณภาพชีวิต

ง. ยุทธศาสตร์จังหวัดบุรีรัมย์ ยุทธศาสตร์ที่ ๓ สร้างหลักประกันว่าคนมีชีวิตที่มีสุขภาพดีและส่งเสริมความเป็นอยู่ที่ดีสำหรับทุกคนในทุกวัย

จ. ยุทธศาสตร์การพัฒนาขององค์กรปกครองส่วนท้องถิ่นในเขตจังหวัดบุรีรัมย์ ยุทธศาสตร์ที่ ๒ การพัฒนาการท่องเที่ยวและกีฬา

ยุทธศาสตร์ที่ ๒ ยุทธศาสตร์การพัฒนาการท่องเที่ยว

กลยุทธ์ที่ ๙ อนุรักษ์ ฟื้นฟู ศิลปวัฒนธรรม จารีต ประเพณี และภูมิปัญญาท้องถิ่น

แผนงานการศาสนา วัฒนธรรม และนันทนาการ

ที่	โครงการ	วัตถุประสงค์	เป้าหมาย (ผลผลิตโครงการ)	งบประมาณ					ตัวชี้วัด (KPI)	ผลที่คาดว่าจะ ได้รับ	หน่วยงาน รับผิดชอบหลัก
				๒๕๖๖ (บาท)	๒๕๖๗ (บาท)	๒๕๖๘ (บาท)	๒๕๖๙ (บาท)	๒๕๗๐ (บาท)			
๑	โครงการจัดงานประเพณีบุญคุณลาน	เพื่ออนุรักษ์และส่งเสริม ขนบธรรมเนียมประเพณี วัฒนธรรมท้องถิ่น	จัดกิจกรรมงานประเพณี บุญคุณลาน	๕๐,๐๐๐	๕๐,๐๐๐	๕๐,๐๐๐	๕๐,๐๐๐	๕๐,๐๐๐	จำนวนผู้เข้าร่วมโครงการ เพิ่มขึ้นร้อยละ ๕๐	ประชาชนมีจิตสำนึกใน การรักษาประเพณีของ ท้องถิ่น	กองการศึกษา
๒	โครงการการประกวดขับร้องทำนอง สารภัญญะ	เพื่อส่งเสริม อนุรักษ์ วัฒนธรรมประเพณีอันดี งามของท้องถิ่น	จัดการประกวดขับร้อง สารภัญญะในเขต อบต.	๑๐๐,๐๐๐	๑๐๐,๐๐๐	๑๐๐,๐๐๐	๑๐๐,๐๐๐	๑๐๐,๐๐๐	จำนวนผู้เข้าร่วมโครงการ เพิ่มขึ้นร้อยละ ๕๐	ประชาชนมีจิตสำนึกใน การรักษาประเพณีของ ท้องถิ่น	กองการศึกษา
๓	โครงการจัดงานประเพณีลอยกระทง	เพื่อให้ประชาชนสืบสาน ประเพณีวัฒนธรรมไทย	จัดกิจกรรมงานวันลอย กระทง	๑๐๐,๐๐๐	๑๐๐,๐๐๐	๑๐๐,๐๐๐	๑๐๐,๐๐๐	๑๐๐,๐๐๐	จำนวนผู้เข้าร่วมโครงการ เพิ่มขึ้นร้อยละ ๒๕	ประชาชนและชนรุ่น หลังได้รู้จักวัฒนธรรม ประเพณีท้องถิ่นไทย	กองการศึกษา
๔	โครงการจัดงานประเพณีวันขึ้นปีใหม่	เพื่ออนุรักษ์และส่งเสริม ขนบธรรมเนียมประเพณี วัฒนธรรมท้องถิ่น	จัดกิจกรรมทำบุญตัก บาตร ในวันขึ้นปีใหม่	๕๐,๐๐๐	๕๐,๐๐๐	๕๐,๐๐๐	๕๐,๐๐๐	๕๐,๐๐๐	จำนวนผู้เข้าร่วมโครงการ เพิ่มขึ้นร้อยละ ๕๐	ประชาชนมีจิตสำนึกใน การรักษาประเพณีของ ท้องถิ่น	กองการศึกษา

ที่	โครงการ	วัตถุประสงค์	เป้าหมาย (ผลผลิตโครงการ)	งบประมาณ					ตัวชี้วัด (KPI)	ผลที่คาดว่าจะ ได้รับ	หน่วยงาน รับผิดชอบหลัก
				๒๕๖๖ (บาท)	๒๕๖๗ (บาท)	๒๕๖๘ (บาท)	๒๕๖๙ (บาท)	๒๕๗๐ (บาท)			
๕	โครงการจัดงานประเพณีวันเข้าพรรษา	เพื่ออนุรักษ์และส่งเสริม ขนบธรรมเนียมประเพณี วัฒนธรรมท้องถิ่น	จัดกิจกรรมประกวดต้น เทียน ประกวดธิดาเทียน และกิจกรรมถวายเทียน	๑๐๐,๐๐๐	๑๐๐,๐๐๐	๑๐๐,๐๐๐	๑๐๐,๐๐๐	๑๐๐,๐๐๐	จำนวนผู้เข้าร่วมโครงการ เพิ่มขึ้นร้อยละ ๖๐	ประชาชนได้รู้จักทำนุ บำรุงพุทธศาสนา	กองการศึกษา
๖	โครงการจัดงานประเพณีเลี้ยง ปราศบุทิต	เพื่อส่งเสริมประเพณี ท้องถิ่น	เด็ก เยาวชนและประชาชน ในตำบลโคกกลาง	๓๐,๐๐๐	๓๐,๐๐๐	๓๐,๐๐๐	๓๐,๐๐๐	๓๐,๐๐๐	จำนวนผู้เข้าร่วมโครงการ เพิ่มขึ้นร้อยละ ๕๐	ประชาชนได้รู้จักทำนุ บำรุงประเพณีท้องถิ่น	กองการศึกษา
๗	อุดหนุนการจัดงานประเพณีขึ้นเขา พนมรุ้ง จังหวัดบุรีรัมย์	เพื่อส่งเสริมการท่องเที่ยว อนุรักษ์และส่งเสริม ขนบธรรมเนียมประเพณี วัฒนธรรมท้องถิ่น	อุดหนุนจังหวัดบุรีรัมย์ใน การจัดงานประเพณีขึ้น เขาพนมรุ้ง	๑๐,๐๐๐	๑๐,๐๐๐	๑๐,๐๐๐	๑๐,๐๐๐	๑๐,๐๐๐	จำนวนนักท่องเที่ยวเพิ่มขึ้น ร้อยละ ๒๐	ส่งเสริมการท่องเที่ยว และรักษาไว้ซึ่งประเพณี ท้องถิ่น	จังหวัด บุรีรัมย์
๘	อุดหนุนโครงการจัดงานอนุรักษ์ ประเพณีวัฒนธรรมเมืองบุรีรัมย์ (งานวันสถาปนาเมืองแปะ)	เพื่อสร้างจิตสำนึกของคน บุรีรัมย์ให้เกิดความจงรัก ภักดีในสถาบัน มีความ รักชาติ	อุดหนุนสำนักงานจังหวัด บุรีรัมย์	๕,๐๐๐	๕,๐๐๐	๕,๐๐๐	๕,๐๐๐	๕,๐๐๐	คนบุรีรัมย์มีจิตสำนึก "รักชาติ จงรักภักดี"	ส่งเสริมและอนุรักษ์ศิลป วัฒนธรรม ประเพณีโบราณ ให้คงอยู่	จังหวัด บุรีรัมย์
๙	อุดหนุนสภาวัฒนธรรมตำบล/อำเภอ	เพื่อเป็นศูนย์กลางเครือข่าย ในการดำเนินงาน วัฒนธรรม อนุรักษ์ ส่งเสริม เผยแพร่ วัฒนธรรม อันดีของตำบล/อำเภอ	จัดกิจกรรมทางวัฒนธรรม อนุรักษ์ ส่งเสริม เผยแพร่ วัฒนธรรม ประเพณี	๑๐๐,๐๐๐	๑๐๐,๐๐๐	๑๐๐,๐๐๐	๑๐๐,๐๐๐	๑๐๐,๐๐๐	มีความสำเร็จในการบริหาร จัดการงบประมาณโครงการ ร้อยละ ๖๐	วัฒนธรรมประเพณี ภูมิปัญญาท้องถิ่นให้คงอยู่ สืบไป	สภาวัฒนธรรม ตำบล/อำเภอ
รวม ๙ โครงการ				๕๔๕,๐๐๐	๕๔๕,๐๐๐	๕๔๕,๐๐๐	๕๔๕,๐๐๐	๕๔๕,๐๐๐			

รายละเอียดโครงการพัฒนา

แผนพัฒนาท้องถิ่น (พ.ศ. ๒๕๖๖ - ๒๕๗๐) ทบพวน ครั้งที่ ๑/๒๕๖๖
องค์การบริหารส่วนตำบลโคกกลาง อำเภอลำปลายมาศ จังหวัดบุรีรัมย์

- ก. ยุทธศาสตร์ชาติ ๒๐ ปี ยุทธศาสตร์ด้านการสร้างความสามารถในการแข่งขัน
- ข. แผนพัฒนาเศรษฐกิจฯ ฉบับที่ ๑๓ หมายเหตุที่ ๑ ไทยเป็นประเทศชั้นนำด้านสินค้าเกษตรและเกษตรแปรรูปมูลค่าสูง
- ค. Sustainable Development Goals (SDGs) เป้าหมายที่ ๑๒ สร้างหลักประกันให้มีรูปแบบการผลิตและการบริโภคที่ยั่งยืน
- ง. ยุทธศาสตร์จังหวัดบุรีรัมย์ ยุทธศาสตร์ที่ ๓ ด้านทรัพยากรธรรมชาติและสิ่งแวดล้อม
- จ. ยุทธศาสตร์การพัฒนาขององค์กรปกครองส่วนท้องถิ่นในเขตจังหวัดบุรีรัมย์ ยุทธศาสตร์ที่ ๒ การพัฒนาการท่องเที่ยวและกีฬา
- ยุทธศาสตร์ที่ ๒ ยุทธศาสตร์การพัฒนาการท่องเที่ยว
- กลยุทธ์ที่ ๘ ส่งเสริมการค้า การลงทุน และการท่องเที่ยว
- แผนงานการเกษตร

ที่	โครงการ	วัตถุประสงค์	เป้าหมาย (ผลผลิตโครงการ)	งบประมาณ					ตัวชี้วัด (KPI)	ผลที่คาดว่าจะ จะได้รับ	หน่วยงาน รับผิดชอบหลัก
				๒๕๖๖ (บาท)	๒๕๖๗ (บาท)	๒๕๖๘ (บาท)	๒๕๖๙ (บาท)	๒๕๗๐ (บาท)			
๑	โครงการส่งเสริมการท่องเที่ยวเชิงเกษตรและอนุรักษ์ทรัพยากรธรรมชาติและสิ่งแวดล้อม	เพื่อเป็นแหล่งเรียนรู้ให้ประชาชนทั่วไปได้มาศึกษาดูงาน	จัดอบรม ส่งเสริมการท่องเที่ยวเชิงเกษตรและอนุรักษ์ทรัพยากรธรรมชาติและสิ่งแวดล้อม	๑๐๐,๐๐๐	๑๐๐,๐๐๐	๑๐๐,๐๐๐	๑๐๐,๐๐๐	๑๐๐,๐๐๐	จำนวนนักท่องเที่ยวเพิ่มขึ้นร้อยละ ๒๐	ตำบลโคกกลางมีแหล่งท่องเที่ยวเชิงเกษตรและอนุรักษ์ทรัพยากรธรรมชาติและสิ่งแวดล้อม	สำนักปลัด งานการเกษตร
๒	โครงการส่งเสริมการท่องเที่ยวเชิงเกษตร (การปลูกปอเทือง)	เพื่อส่งเสริมการปลูกปอเทืองหลังฤดูเก็บเกี่ยวและส่งเสริมการท่องเที่ยวเชิงเกษตร	ประชาชนในตำบลโคกกลางปลูกปอเทืองหลังฤดูเก็บเกี่ยวทั้ง ๑๖ หมู่บ้าน	๑๐,๐๐๐	๑๐,๐๐๐	๑๐,๐๐๐	๑๐,๐๐๐	๑๐,๐๐๐	จำนวนนักท่องเที่ยวเพิ่มขึ้นร้อยละ ๒๐	ตำบลโคกกลางมีแหล่งท่องเที่ยวเชิงเกษตรและอนุรักษ์ทรัพยากรธรรมชาติและสิ่งแวดล้อม	สำนักปลัด งานการเกษตร
๓	โครงการจัดงานวิถีชีวิตชุมชนตำบลโคกกลาง	เพื่อให้เกษตรกรมีขวัญและกำลังใจในการพัฒนาผลผลิตทางการเกษตร	เกษตรกรทั้ง ๑๖ หมู่บ้าน	๕๐๐,๐๐๐	๕๐๐,๐๐๐	๕๐๐,๐๐๐	๕๐๐,๐๐๐	๕๐๐,๐๐๐	ผู้เข้าร่วมโครงการทั้ง ๑๖ หมู่บ้าน	ผู้เข้าร่วมโครงการมีความรู้ในการผลิตและพัฒนาผลผลิตทางการเกษตรเป็นที่ต้องการของตลาด	สำนักปลัด งานการเกษตร

ที่	โครงการ	วัตถุประสงค์	เป้าหมาย (ผลผลิตโครงการ)	งบประมาณ					ตัวชี้วัด (KPI)	ผลที่คาดว่าจะได้รับ	หน่วยงาน รับผิดชอบหลัก
				๒๕๖๖ (บาท)	๒๕๖๗ (บาท)	๒๕๖๘ (บาท)	๒๕๖๙ (บาท)	๒๕๗๐ (บาท)			
๔	โครงการฝึกอบรมเกษตรกรอัจฉริยะ	เพื่อให้เกษตรกรในชุมชนทั้ง ๑๖ หมู่บ้านมีความพร้อมในการทำการเกษตร	เพื่อให้เกษตรกรในชุมชนทั้ง ๑๖ หมู่บ้านเพิ่มขีดความสามารถของการทำเกษตร	๕๐,๐๐๐	๕๐,๐๐๐	๕๐,๐๐๐	๕๐,๐๐๐	๕๐,๐๐๐	ผู้เข้าร่วมโครงการทั้ง ๑๖ หมู่ เกษตรกรผู้เข้ารับการอบรมในโครงการ	เกษตรกรมีสินค้าเกษตร มีคุณภาพ	สำนักปลัด งานการเกษตร
รวม ๔ โครงการ				๖๖๐,๐๐๐	๖๖๐,๐๐๐	๖๖๐,๐๐๐	๖๖๐,๐๐๐	๖๖๐,๐๐๐			

รายละเอียดโครงการพัฒนา

แผนพัฒนาท้องถิ่น (พ.ศ. ๒๕๖๖ - ๒๕๗๐) ทบพวน ครั้งที่ ๑/๒๕๖๖

องค์การบริหารส่วนตำบลโคกกลาง อำเภอลำปลายมาศ จังหวัดบุรีรัมย์

ก. ยุทธศาสตร์ชาติ ๒๐ ปี ยุทธศาสตร์ด้านการสร้างความสามารถในการแข่งขัน

ข. แผนพัฒนาเศรษฐกิจฯ ฉบับที่ ๑๓ หมายเหตุที่ ๑ ไทยเป็นประเทศชั้นนำด้านสินค้าเกษตรและเกษตรแปรรูปมูลค่าสูง

ค. Sustainable Development Goals (SDGs) เป้าหมายที่ ๑๒ สร้างหลักประกันให้มีรูปแบบการผลิตและการบริโภคที่ยั่งยืน

ง. ยุทธศาสตร์จังหวัดบุรีรัมย์ ยุทธศาสตร์ที่ ๑ ด้านเศรษฐกิจ

จ. ยุทธศาสตร์การพัฒนาขององค์กรปกครองส่วนท้องถิ่นในเขตจังหวัดบุรีรัมย์ ยุทธศาสตร์ที่ ๓ การพัฒนาเกษตรกรรมและอุตสาหกรรม

ยุทธศาสตร์ที่ ๓ ยุทธศาสตร์การพัฒนาเกษตรกรรมและอุตสาหกรรมครบวงจร

กลยุทธ์ที่ ๔ สร้างความมั่นคงในอาชีพและรายได้

แผนงานการเกษตร

ที่	โครงการ	วัตถุประสงค์	เป้าหมาย (ผลผลิตโครงการ)	งบประมาณ					ตัวชี้วัด (KPI)	ผลที่คาดว่าจะได้รับ	หน่วยงาน รับผิดชอบหลัก
				๒๕๖๖ (บาท)	๒๕๖๗ (บาท)	๒๕๖๘ (บาท)	๒๕๖๙ (บาท)	๒๕๗๐ (บาท)			
๑	โครงการส่งเสริมและสนับสนุนการทำปุ๋ยหมักเพื่อเกษตรกร	เพื่อส่งเสริมและสนับสนุนให้ประชาชนใช้ปุ๋ยหมักในการเกษตร	จัดฝึกอบรมหรือให้ความช่วยเหลือด้านต่างๆในการทำปุ๋ยหมัก	๑๐๐,๐๐๐	๑๐๐,๐๐๐	๑๐๐,๐๐๐	๑๐๐,๐๐๐	๑๐๐,๐๐๐	ประชาชนสามารถทำปุ๋ยหมักเพื่อใช้ในการทำเกษตรได้	ประชาชนมีความรู้ในการผลิตปุ๋ยหมักและสามารถนำไปใช้ลดต้นทุนการทำเกษตรได้	สำนักปลัด งานการเกษตร
๒	โครงการทัศนศึกษาดูงานแหล่งเรียนรู้ทางการเกษตร	เพื่อเป็นการเพิ่มพูนความรู้และพัฒนาด้านการเกษตร	- จัดอบรมและศึกษาดูงานจากแหล่งเรียนรู้ต่างๆให้กับเกษตรกรเพื่อเป็นการเพิ่มพูนความรู้และพัฒนาด้านการเกษตร	๑๐๐,๐๐๐	๑๐๐,๐๐๐	๑๐๐,๐๐๐	๑๐๐,๐๐๐	๑๐๐,๐๐๐	จำนวนผู้เข้าร่วมโครงการมีความพึงพอใจไม่น้อยกว่าร้อยละ ๘๐	- ประชาชนมีความรู้เกี่ยวกับการเกษตรเพิ่มขึ้น - ประชาชนมีรายได้เพิ่มขึ้น	สำนักปลัด งานการเกษตร
๓	โครงการฝึกอบรมการจัดการฟาร์มโคของประชาชน	เพื่อส่งเสริมการประกอบอาชีพของประชาชน	จัดฝึกอบรมการประกอบอาชีพฟาร์มโคให้กับประชาชน	๖๐,๐๐๐	๖๐,๐๐๐	๖๐,๐๐๐	๖๐,๐๐๐	๖๐,๐๐๐	จำนวนผู้เข้าร่วมโครงการ	ประชาชนมีรายได้เพิ่มมากขึ้น	สำนักปลัด งานการเกษตร

ที่	โครงการ	วัตถุประสงค์	เป้าหมาย (ผลผลิตโครงการ)	งบประมาณ					ตัวชี้วัด (KPI)	ผลที่คาดว่าจะ จะได้รับ	หน่วยงาน รับผิดชอบหลัก
				๒๕๖๖ (บาท)	๒๕๖๗ (บาท)	๒๕๖๘ (บาท)	๒๕๖๙ (บาท)	๒๕๗๐ (บาท)			
๔	โครงการป้องกันโรคระบาดในพืชและสัตว์	เพื่อป้องกันการแพร่ระบาดของโรคติดต่อในพืชและสัตว์	รณรงค์/ประชาสัมพันธ์/จัดอบรม/จัดซื้อยาปราบศัตรูพืช	๒๐,๐๐๐	๒๐,๐๐๐	๒๐,๐๐๐	๒๐,๐๐๐	๒๐,๐๐๐	การแพร่ระบาดของโรคติดต่อในพืชและสัตว์ลดลง	ลดการแพร่ระบาดของโรคติดต่อในพืชและสัตว์	สำนักปลัด งานการเกษตร
๕	โครงการส่งเสริมการจัดตั้งธนาคารเมล็ดพันธุ์	เพื่อส่งเสริมการประกอบอาชีพของประชาชน	จัดตั้งธนาคารเมล็ดพันธุ์ จำนวน ๑ แห่ง	๒๕๐,๐๐๐	๒๕๐,๐๐๐	๒๕๐,๐๐๐	๒๕๐,๐๐๐	๒๕๐,๐๐๐	จำนวนผู้เข้าร่วมโครงการ	ประชาชนมีรายได้เพิ่มมากขึ้น	สำนักปลัด งานการเกษตร
๖	โครงการส่งเสริมกลุ่มเลี้ยงโคชุมชนตำบลโคกกลาง	เพื่อส่งเสริมการประกอบอาชีพของประชาชน	กลุ่มเกษตรกรในตำบลโคกกลาง	๑๐๐,๐๐๐	๑๐๐,๐๐๐	๑๐๐,๐๐๐	๑๐๐,๐๐๐	๑๐๐,๐๐๐	จำนวนผู้เข้าร่วมโครงการ	ประชาชนมีรายได้เพิ่มมากขึ้น	สำนักปลัด งานการเกษตร
๗	โครงการประกวดหมู่บ้านเศรษฐกิจพอเพียง	เพื่อส่งเสริมการดำเนินงานตามแนวพระราชดำริฯ	จัดประกวดหมู่บ้านเศรษฐกิจพอเพียง	๑๕๐,๐๐๐	๑๕๐,๐๐๐	๑๕๐,๐๐๐	๑๕๐,๐๐๐	๑๕๐,๐๐๐	จำนวนหมู่บ้านที่เข้าร่วมกิจกรรม	ประชาชนสามารถพึ่งพาตนเองได้	สำนักปลัด งานการเกษตร
๘	โครงการฝึกอบรมการไกล่เกลี่ยข้อพิพาท	เพื่อลดปัญหาการเผาตอซังข้าวหลังฤดูเก็บเกี่ยว	กลุ่มเกษตรกรในตำบลโคกกลาง	๕๐,๐๐๐	๕๐,๐๐๐	๕๐,๐๐๐	๕๐,๐๐๐	๕๐,๐๐๐	จำนวนกลุ่มเกษตรกรมีความพึงพอใจไม่น้อยกว่าร้อยละ ๘๐	ประชาชนลดการเผาตอซังข้าว	สำนักปลัด งานการเกษตร
๙	โครงการฝึกอบรมอาสาสมัครปศุสัตว์	เพื่อฝึกอบรมเกษตรกรให้มีความรู้ในเรื่องปศุสัตว์	ผู้เข้าร่วมโครงการจำนวน ๑๖ หมู่บ้าน	๒๐,๐๐๐	๒๐,๐๐๐	๒๐,๐๐๐	๒๐,๐๐๐	๒๐,๐๐๐	จำนวนกลุ่มเกษตรกรมีความพึงพอใจไม่น้อยกว่าร้อยละ ๖๐	เกษตรกรในตำบลมีความรู้ในเรื่องปศุสัตว์	สำนักปลัด งานการเกษตร
๑๐	โครงการส่งเสริมการปลูกข้าวหอมมะลิอินทรีย์	เพื่อส่งเสริมเกษตรกรในตำบลปลูกข้าวปลอดสารพิษ	ผู้เข้าร่วมโครงการจำนวน ๑๖ หมู่บ้าน	๒๐,๐๐๐	๒๐,๐๐๐	๒๐,๐๐๐	๒๐,๐๐๐	๒๐,๐๐๐	จำนวนกลุ่มเกษตรกรมีความพึงพอใจไม่น้อยกว่าร้อยละ ๖๐	เกษตรกรในตำบลมีข้าวปลอดสารพิษไว้บริโภค มีสุขภาพแข็งแรง	สำนักปลัด งานการเกษตร
๑๑	โครงการฝึกอบรมและพัฒนาศักยภาพเกษตรกรในตำบลโคกกลาง	เพื่อส่งเสริมความรู้ให้แก่เกษตรกรให้มีความรู้ด้านเกษตร วิธีการลดต้นทุนแลกเปลี่ยนเรียนรู้ด้านวิชาการ	กลุ่มเกษตรกรในตำบลโคกกลาง จำนวน ๑๖ หมู่บ้าน	๒๐๐,๐๐๐	๒๐๐,๐๐๐	๒๐๐,๐๐๐	๒๐๐,๐๐๐	๒๐๐,๐๐๐	จำนวนกลุ่มเกษตรกรมีความพึงพอใจไม่น้อยกว่าร้อยละ ๘๐	เกษตรกรได้รับความรู้ด้านวิชาการเกษตรการผลิตพืช ลดต้นทุนการผลิต ได้รับแนวคิดใหม่ๆ	สำนักปลัด งานการเกษตร

ที่	โครงการ	วัตถุประสงค์	เป้าหมาย (ผลผลิตโครงการ)	งบประมาณ					ตัวชี้วัด (KPI)	ผลที่คาดว่าจะ จะได้รับ	หน่วยงาน รับผิดชอบหลัก
				๒๕๖๖ (บาท)	๒๕๖๗ (บาท)	๒๕๖๘ (บาท)	๒๕๖๙ (บาท)	๒๕๗๐ (บาท)			
๑๒	โครงการส่งเสริมการทำเกษตรอินทรีย์และอินทรีย์ชีวภาพในการเพิ่มรายได้ลดรายจ่าย	เพื่อรณรงค์การทำกรเกษตรปลอดสารพิษ	กลุ่มเกษตรกรในตำบลโคกกลาง	๒๐๐,๐๐๐	๒๐๐,๐๐๐	๒๐๐,๐๐๐	๒๐๐,๐๐๐	๒๐๐,๐๐๐	ร้อยละของความพึงพอใจกลุ่มเกษตรกรไม่น้อยกว่า ๕๐	ประชาชนมีความรู้การทำกรเกษตรปลอดสารพิษ	สำนักปลัด งานการเกษตร
๑๓	โครงการการส่งเสริมอาชีพด้านการเกษตรกรรมในระดับครัวเรือน	เพื่อส่งเสริมการประกอบอาชีพของประชาชน	กลุ่มเกษตรกรในตำบลโคกกลาง	๑๐๐,๐๐๐	๑๐๐,๐๐๐	๑๐๐,๐๐๐	๑๐๐,๐๐๐	๑๐๐,๐๐๐	จำนวนผู้เข้าร่วมโครงการ	ประชาชนมีรายได้เพิ่มมากขึ้น	สำนักปลัด งานการเกษตร
๑๔	โครงการฝึกอบรมให้ความรู้ด้านการผสมเทียมโค	เพื่อส่งเสริมการประกอบอาชีพของประชาชน	กลุ่มเกษตรกรในตำบลโคกกลาง	๕๐,๐๐๐	๕๐,๐๐๐	๕๐,๐๐๐	๕๐,๐๐๐	๕๐,๐๐๐	จำนวนผู้เข้าร่วมโครงการ	ประชาชนมีรายได้เพิ่มมากขึ้น	สำนักปลัด งานการเกษตร
๑๕	โครงการอบรมทำอาหารสัตว์	เพื่อส่งเสริมการประกอบอาชีพของประชาชน	กลุ่มเกษตรกรในตำบลโคกกลาง	๑๐๐,๐๐๐	๑๐๐,๐๐๐	๑๐๐,๐๐๐	๑๐๐,๐๐๐	๑๐๐,๐๐๐	จำนวนผู้เข้าร่วมโครงการ	ประชาชนมีรายได้เพิ่มมากขึ้น	สำนักปลัด งานการเกษตร
๑๖	โครงการฝึกอบรมเชิงปฏิบัติการเรื่องธนาคารน้ำใต้ดินเพื่อแก้ไขภัยแล้งและป้องกันน้ำท่วม	เพื่อให้ประชาชนเรียนรู้เทคนิคในการทำธนาคารน้ำใต้ดินทั้งระบบปิดและระบบเปิด	ผู้บริหาร สมาชิกสภาบุคลากรในสังกัด ผู้นำชุมชน ครู นักเรียน และประชาชนในพื้นที่	๑๕๐,๐๐๐	๑๕๐,๐๐๐	๑๕๐,๐๐๐	๑๕๐,๐๐๐	๑๕๐,๐๐๐	จำนวนผู้เข้าร่วมโครงการ	ประชาชนรู้เทคนิคในการทำธนาคารน้ำใต้ดินทั้งระบบปิดและระบบเปิด	สำนักปลัด งานการเกษตร
๑๗	โครงการอบรมให้ความรู้ปลูกผักไร้สารพิษในชุมชน	เพื่อรณรงค์การทำกรเกษตรปลอดสารพิษ	จำนวน ๑ แห่ง โคกกลาง	๑๐๐,๐๐๐	๑๐๐,๐๐๐	๑๐๐,๐๐๐	๑๐๐,๐๐๐	๑๐๐,๐๐๐	ร้อยละของความพึงพอใจกลุ่มเกษตรกรไม่น้อยกว่า ๘๐	ประชาชนมีความรู้การทำกรเกษตรปลอดสารพิษ	สำนักปลัด งานการเกษตร
๑๘	โครงการจัดอบรมคณะกรรมการบริหารจัดการน้ำ	ให้ความรู้การบริหารจัดการน้ำ	คณะกรรมการบริหารจัดการน้ำและผู้ที่เกี่ยวข้อง	๕๐,๐๐๐	๕๐,๐๐๐	๕๐,๐๐๐	๕๐,๐๐๐	๕๐,๐๐๐	ร้อยละของความพึงพอใจกลุ่มเกษตรกรไม่น้อยกว่า ๘๐	ประชาชนมีความรู้การบริหารจัดการน้ำ	สำนักปลัด งานการเกษตร
๑๙	โครงการให้ความรู้ด้านปศุสัตว์	เพื่อส่งเสริมการประกอบอาชีพของประชาชน	กลุ่มเกษตรกรในตำบลโคกกลาง	๑๐๐,๐๐๐	๑๐๐,๐๐๐	๑๐๐,๐๐๐	๑๐๐,๐๐๐	๑๐๐,๐๐๐	จำนวนผู้เข้าร่วมโครงการ	ประชาชนมีรายได้เพิ่มมากขึ้น	สำนักปลัด งานการเกษตร
๒๐	โครงการส่งเสริมความรู้ทางการเกษตร	เพื่อส่งเสริมการประกอบอาชีพของประชาชน	กลุ่มเกษตรกรในตำบลโคกกลาง	๑๐๐,๐๐๐	๑๐๐,๐๐๐	๑๐๐,๐๐๐	๑๐๐,๐๐๐	๑๐๐,๐๐๐	จำนวนผู้เข้าร่วมโครงการ	ประชาชนมีรายได้เพิ่มมากขึ้น	สำนักปลัด งานการเกษตร

ที่	โครงการ	วัตถุประสงค์	เป้าหมาย (ผลผลิตโครงการ)	งบประมาณ					ตัวชี้วัด (KPI)	ผลที่คาดว่าจะได้รับ	หน่วยงาน รับผิดชอบหลัก
				๒๕๖๖ (บาท)	๒๕๖๗ (บาท)	๒๕๖๘ (บาท)	๒๕๖๙ (บาท)	๒๕๗๐ (บาท)			
๒๑	โครงการฝึกอบรมเชิงปฏิบัติการ การเลี้ยงปลา	เพื่อให้ประชาชนลดรายจ่าย เพิ่มรายได้มีอาชีพเสริม	ผู้เข้าร่วมโครงการจำนวน ๑๖ หมู่บ้าน	๔๐๐,๐๐๐	๔๐๐,๐๐๐	๔๐๐,๐๐๐	๔๐๐,๐๐๐	๔๐๐,๐๐๐	ประชาชนผู้เข้าร่วม โครงการมีความรู้เรื่องการ เลี้ยงปลา	ประชาชนมีอาหารไว้ รับประทาน	สำนักปลัด งานการเกษตร
๒๒	โครงการฝึกอบรมเชิงปฏิบัติการ การเลี้ยงไก่	เพื่อให้ประชาชนลดรายจ่าย เพิ่มรายได้มีอาชีพเสริม	ผู้เข้าร่วมโครงการจำนวน ๑๖ หมู่บ้าน	๔๐๐,๐๐๐	๔๐๐,๐๐๐	๔๐๐,๐๐๐	๔๐๐,๐๐๐	๔๐๐,๐๐๐	ประชาชนผู้เข้าร่วม โครงการมีความรู้เรื่องการ เลี้ยงไก่	ประชาชนมีอาหารไว้ รับประทาน	สำนักปลัด งานการเกษตร
๒๓	โครงการอนุรักษ์พันธุกรรมพืชอัน เนื่องมาจากพระราชดำริฯ รัตนราชสุดา สยามบรมราชกุมารี	เพื่อสนองพระราชดำริ โครงการอนุรักษ์พันธุกรรมพืช	สำรวจทำรหัสพิกัดทรัพยากร ธรรมชาติ ภายนอก ชีวภาพ ในพื้นที่ ปกป้องทรัพยากร ท้องถิ่น	๙๓,๗๐๐	๙๓,๗๐๐	๙๓,๗๐๐	๙๓,๗๐๐	๙๓,๗๐๐	สำรวจทรัพยากรธรรมชาติ ท้องถิ่นและทำรหัสพิกัด ทรัพยากรชีวภาพ	มีส่วนร่วมและจิตสำนึกใน การอนุรักษ์ทรัพยากร ธรรมชาติของท้องถิ่น	สำนักปลัด งานการเกษตร
รวม ๒๓ โครงการ				๒,๙๑๓,๗๐๐	๒,๙๑๓,๗๐๐	๒,๙๑๓,๗๐๐	๒,๙๑๓,๗๐๐	๒,๙๑๓,๗๐๐			

รายละเอียดโครงการพัฒนา

แผนพัฒนาท้องถิ่น (พ.ศ. ๒๕๖๖ - ๒๕๗๐) ทบพวน ครั้งที่ ๑/๒๕๖๖
องค์การบริหารส่วนตำบลโคกกลาง อำเภอลำปลายมาศ จังหวัดบุรีรัมย์

- ก. ยุทธศาสตร์ชาติ ๒๐ ปี ยุทธศาสตร์ด้านการสร้างความสามารถในการแข่งขัน
- ข. แผนพัฒนาเศรษฐกิจฯ ฉบับที่ ๑๓ หมวดที่ ๑ ไทยเป็นประเทศชั้นนำด้านสินค้าเกษตรและเกษตรแปรรูปมูลค่าสูง
- ค. Sustainable Development Goals (SDGs) เป้าหมายที่ ๖ สร้างหลักประกันว่าจะมีการจัดให้มีน้ำและสุขอนามัยสำหรับทุกคนและมีการบริหารจัดการที่ยั่งยืน
- ง. ยุทธศาสตร์จังหวัดบุรีรัมย์ ยุทธศาสตร์ที่ ๑ ด้านเศรษฐกิจ
- จ. ยุทธศาสตร์การพัฒนาขององค์กรปกครองส่วนท้องถิ่นในเขตจังหวัดบุรีรัมย์ ยุทธศาสตร์ที่ ๓ การพัฒนาเกษตรกรรมและอุตสาหกรรม
- ยุทธศาสตร์ที่ ๓ ยุทธศาสตร์การพัฒนาเกษตรกรรมและอุตสาหกรรมครบวงจร
- กลยุทธ์ที่ ๗ ส่งเสริมและบูรณาการในการอนุรักษ์และฟื้นฟูทรัพยากรธรรมชาติและสิ่งแวดล้อม
- แผนงานอุตสาหกรรมและการโยธา

ที่	โครงการ	วัตถุประสงค์	เป้าหมาย (ผลผลิตโครงการ)	งบประมาณ					ตัวชี้วัด (KPI)	ผลที่คาดว่าจะได้รับ	หน่วยงาน รับผิดชอบหลัก
				๒๕๖๖ (บาท)	๒๕๖๗ (บาท)	๒๕๖๘ (บาท)	๒๕๖๙ (บาท)	๒๕๗๐ (บาท)			
หมู่ที่ ๑ บ้านโคกกลาง											
๑	โครงการขุดลอกหนองสองห้อง	เพื่อให้ประชาชนมีน้ำใช้เพื่อการเกษตร	กว้าง ๙ ม. ยาว ๔๖๔ ม. ลึกเฉลี่ย ๑.๕๐ ม. มีปริมาตรดินขุดไม่น้อยกว่า ๕,๑๙๔.๖๙ ลบ.ม. พร้อมปรับแต่งคันดิน โดยรอบให้เรียบร้อย ติดตั้ง ป้ายโครงการ ๑ ป้าย ตามแบบของอบต.โคกกลาง	-	๓๐๐,๐๐๐	-	-	-	ประชาชนมีน้ำเพื่อการเกษตรเพียงพอร้อยละ ๖๐	ประชาชนมีน้ำเพื่อการเกษตรอย่างเพียงพอ	กองช่าง
๒	โครงการขุดลอกขยายหนองกระทุ่ม	เพื่อให้ประชาชนมีน้ำใช้เพื่อการเกษตร	พื้นที่ ๑๕ ไร่ ลึก ๓ ม.	-	-	๓๐๐,๐๐๐	-	-	ประชาชนมีน้ำเพื่อการเกษตรเพียงพอร้อยละ ๖๐	ประชาชนมีน้ำเพื่อการเกษตรอย่างเพียงพอ	กองช่าง

ที่	โครงการ	วัตถุประสงค์	เป้าหมาย (ผลผลิตโครงการ)	งบประมาณ					ตัวชี้วัด (KPI)	ผลที่คาดว่าจะได้รับ	หน่วยงาน รับผิดชอบหลัก
				๒๕๖๖ (บาท)	๒๕๖๗ (บาท)	๒๕๖๘ (บาท)	๒๕๖๙ (บาท)	๒๕๗๐ (บาท)			
หมู่ที่ ๒ บ้านชี้ตื้น											
๓	โครงการขุดลอกสระน้ำโคกชี้หนู	เพื่อให้ประชาชนมีน้ำใช้เพื่อการเกษตร	กว้าง ๓๖ เมตร ยาว ๑๓๕ เมตร ลึกเฉลี่ย ๓ เมตร ปริมาตรดินไม่น้อยกว่า ๑๔,๕๘๐ ลบ.ม.	-	๗๒๙,๐๐๐	-	-	-	ประชาชนมีน้ำเพื่อการเกษตรเพียงพอร้อยละ ๖๐	ประชาชนมีน้ำเพื่อการเกษตรอย่างเพียงพอ	กองช่าง
๔	โครงการก่อสร้างระบบน้ำประปาบาดาลที่สาธารณะแปลงหม่อน	เพื่อให้ประชาชนมีน้ำใช้เพื่อการเกษตร	จำนวน ๑ แห่ง	-	๕๐๐,๐๐๐	-	-	-	ประชาชนมีน้ำเพื่อการเกษตรเพียงพอร้อยละ ๖๐	ประชาชนมีน้ำเพื่อการเกษตรอย่างเพียงพอ	กองช่าง
๕	โครงการขุดลอกลำห้วยท่าโพธิ์	เพื่อให้ประชาชนมีน้ำใช้เพื่อการเกษตร	กว้าง ๑๒ เมตร ยาว ๑,๐๐๐ เมตร ลึกเฉลี่ย ๓ เมตร ปริมาตรดินไม่น้อยกว่า ๓๖,๐๐๐ ลบ.ม.	-	-	๑,๘๐๐,๐๐๐	-	-	ประชาชนมีน้ำเพื่อการเกษตรเพียงพอร้อยละ ๖๐	ประชาชนมีน้ำเพื่อการเกษตรอย่างเพียงพอ	กองช่าง
๖	โครงการขุดลอกลำห้วยโคกทหาร	เพื่อให้ประชาชนมีน้ำใช้เพื่อการเกษตร	กว้าง ๑๒ ม. ยาว ๒๓๐ ม. ลึกเฉลี่ย ๓ ม. มีปริมาตรดินขุดไม่น้อยกว่า ๔,๔๖๘ ลบ.ม.	-	-	-	๓๐๐,๐๐๐	-	ประชาชนมีน้ำเพื่อการเกษตรเพียงพอร้อยละ ๖๐	ประชาชนมีน้ำเพื่อการเกษตรอย่างเพียงพอ	กองช่าง
๗	โครงการก่อสร้างทำนบกั้นลำห้วยท่าโพธิ์พร้อมวางท่อ คสล.	เพื่อให้ประชาชนมีน้ำใช้เพื่อการเกษตร	ก่อสร้างทำนบกั้นลำห้วยท่าโพธิ์พร้อมวางท่อ คสล. จำนวน ๒ จุด กว้าง ๖ ม. ยาว ๑๕ ม. วางท่อ คสล. ๐.๘๐ ม.จุดละ ๑๖ ท่อน	-	-	-	-	๒๐๐,๐๐๐	ประชาชนมีน้ำเพื่อการเกษตรเพียงพอร้อยละ ๖๐	ประชาชนมีน้ำเพื่อการเกษตรอย่างเพียงพอ	กองช่าง

ที่	โครงการ	วัตถุประสงค์	เป้าหมาย (ผลผลิตโครงการ)	งบประมาณ					ตัวชี้วัด (KPI)	ผลที่คาดว่าจะได้รับ	หน่วยงาน รับผิดชอบหลัก
				๒๕๖๖ (บาท)	๒๕๖๗ (บาท)	๒๕๖๘ (บาท)	๒๕๖๙ (บาท)	๒๕๗๐ (บาท)			
หมู่ที่ ๓ บ้านลำโรง											
๘	โครงการขุดลอกลำห้วยตะกุดพร้อมถนนดิน ถึงฝายใหญ่ลำมาศ มีประตูเปิด - ปิด	เพื่อให้ประชาชนมีน้ำใช้เพื่อการเกษตร	กว้าง ๑๕ เมตร ยาว ๑,๔๐๐ เมตร ลึกเฉลี่ย ๓ เมตร ปริมาตรดินไม่น้อยกว่า ๖๓,๐๐๐ ลบ.ม.	-	๓,๕๐๐,๐๐๐	-	-	-	ประชาชนมีน้ำเพื่อการเกษตรเพียงพอร้อยละ ๖๐	ประชาชนมีน้ำเพื่อการเกษตรอย่างเพียงพอ	กองช่าง
๙	โครงการปรับปรุงซ่อมแซมฝายน้ำล้นห้วยลำโรง	เพื่อให้ประชาชนมีน้ำใช้เพื่อการเกษตร	จำนวน ๑ แห่ง	-	-	๕๐๐,๐๐๐	-	-	ประชาชนมีน้ำเพื่อการเกษตรเพียงพอร้อยละ ๖๐	ประชาชนมีน้ำเพื่อการเกษตรอย่างเพียงพอ	กองช่าง
หมู่ที่ ๔ บ้านหนองพิกทอง											
๑๐	โครงการขุดลำห้วยโคกน้อย จากที่นางเดือน นาคินชาติ - ลำห้วยดอนลอย	เพื่อให้ประชาชนมีน้ำใช้เพื่อการเกษตร	กว้าง ๑๕ เมตร ยาว ๒,๐๐๐ เมตร ลึกเฉลี่ย ๓ เมตร		๖๗๕,๐๐๐				ประชาชนมีน้ำเพื่อการเกษตรเพียงพอร้อยละ ๖๐	ประชาชนมีน้ำเพื่อการเกษตรอย่างเพียงพอ	กองช่าง
๑๑	โครงการขุดลำห้วยโคกน้อย จากนายลำเอียง โจดกระโทก - ลำห้วยบ้านดอนลอย	เพื่อให้ประชาชนมีน้ำใช้เพื่อการเกษตร	กว้าง ๑๕ เมตร ยาว ๑,๐๐๐ เมตร ลึกเฉลี่ย ๓ เมตร ปริมาตรดินไม่น้อยกว่า ๔๕,๐๐๐ ลบ.ม.	-	๒,๒๕๐,๐๐๐	-	-	-	ประชาชนมีน้ำเพื่อการเกษตรเพียงพอร้อยละ ๖๐	ประชาชนมีน้ำเพื่อการเกษตรอย่างเพียงพอ	กองช่าง
๑๒	โครงการการจัดภูมิทัศน์บริเวณหนองสาธารณะประโยชน์หนองพิกทอง	ตำบลโคกกลางมีแหล่งท่องเที่ยวเชิงเกษตรและอนุรักษ์ทรัพยากรธรรมชาติ	จำนวน ๑ แห่ง	-	-	๕๐๐,๐๐๐	-	-	จำนวนนักท่องเที่ยวเพิ่มขึ้นร้อยละ ๒๐	ตำบลโคกกลางมีแหล่งท่องเที่ยวเชิงเกษตรและอนุรักษ์ทรัพยากรธรรมชาติ	กองช่าง
๑๓	โครงการขุดลอกหนองแขง	เพื่อให้ประชาชนมีน้ำใช้เพื่อการเกษตร	เนื้อที่ ๒ ไร่ ๒ งาน ลึกเฉลี่ย ๓ ม.	-	-	-	๓๕๐,๐๐๐		ประชาชนมีน้ำเพื่อการเกษตรเพียงพอร้อยละ ๖๐	ประชาชนมีน้ำเพื่อการเกษตรอย่างเพียงพอ	กองช่าง

ที่	โครงการ	วัตถุประสงค์	เป้าหมาย (ผลผลิตโครงการ)	งบประมาณ					ตัวชี้วัด (KPI)	ผลที่คาดว่าจะได้รับ	หน่วยงาน รับผิดชอบหลัก
				๒๕๖๖ (บาท)	๒๕๖๗ (บาท)	๒๕๖๘ (บาท)	๒๕๖๙ (บาท)	๒๕๗๐ (บาท)			
๑๔	โครงการขุดลอกหนองไผ่	เพื่อให้ประชาชนมีน้ำใช้เพื่อการเกษตร	เนื้อที่จำนวน ๗ ไร่	-	-	-	-	๒,๐๐๐,๐๐๐	ประชาชนมีน้ำเพื่อการเกษตรเพียงพอร้อยละ ๖๐	ประชาชนมีน้ำเพื่อการเกษตรอย่างเพียงพอ	กองช่าง
หมู่ที่ ๕ บ้านดอนลอย											
๑๕	โครงการขุดลอกลำห้วยน้อย	เพื่อให้ประชาชนมีน้ำใช้เพื่อการเกษตร	ลักษณะเดิม กว้าง ๑๒ ม. ยาว ๓๐๐ ม. ลึกเฉลี่ย ๒.๕๐ ม. ความต้องการ กว้าง ๑๒ ม. ยาว ๓๐๐ ม. ลึกเพิ่มเฉลี่ย ๐.๕๐ ม. มีปริมาตรดินขุดไม่น้อยกว่า ๒,๖๒๓ ลบ.ม. และวางท่อ Ø ๐.๔๐ ม. จำนวน ๒ จุด รวม ๑๐ ท่อน พร้อมปรับแต่งคันดินโดยรอบให้เรียบร้อยติดตั้งป้ายโครงการ ๑ ป้าย ตามแบบของอบต.โคกกลาง	-	๕๐๐,๐๐๐	-	-	-	ประชาชนมีน้ำเพื่อการเกษตรเพียงพอร้อยละ ๖๐	ประชาชนมีน้ำเพื่อการเกษตรอย่างเพียงพอ	กองช่าง

ที่	โครงการ	วัตถุประสงค์	เป้าหมาย (ผลผลิตโครงการ)	งบประมาณ					ตัวชี้วัด (KPI)	ผลที่คาดว่าจะได้รับ	หน่วยงาน รับผิดชอบหลัก
				๒๕๖๖ (บาท)	๒๕๖๗ (บาท)	๒๕๖๘ (บาท)	๒๕๖๙ (บาท)	๒๕๗๐ (บาท)			
๑๖	โครงการก่อสร้างทำนบดินพร้อมวางท่อ คสล. ลำห้วยน้อย	เพื่อให้ประชาชนมีน้ำ ใช้เพื่อการเกษตร	จุดที่ ๑ งานวางท่อ คสล. ขนาด ๑๐.๘๐ ม. จำนวน ๑ แถว ๙ ท่อน งานทำนบดิน กว้าง ๓ ม. ยาว ๙ ม. สูงเฉลี่ย ๑.๕๐ ม. มีปริมาณดินถม ไม่น้อยกว่า ๓๓.๕๐ ลบ.ม. จุดที่ ๒ งานถมทำนบดิน กว้าง ๕ ม. ยาว ๑๒ ม. สูงเฉลี่ย ๑.๕๐ ม. มีปริมาณ ดินถมไม่น้อยกว่า ๙๐ ลบ.ม. จุดที่ ๓ งานวางท่อ คสล. ขนาด ๑๐.๘๐ ม. จำนวน ๒ แถวๆ ละ ๕ ท่อน รวม ๑๐ ท่อน งานทำนบดิน กว้าง ๖ ม. ๒ ม. มีปริมาณดินถม ไม่น้อยกว่า ๕๒ ลบ.ม. จุดที่ ๔ งานวางท่อ คสล. ขนาด ๑๐.๘๐ ม. จำนวน ๑ แถว ๗ ท่อน งานทำนบดิน กว้าง ๖ ม. ยาว ๗ ม. สูงเฉลี่ย	-	-	๕๐๐,๐๐๐	-	-	ประชาชนมีน้ำเพื่อการ เกษตรเพียงพอร้อยละ ๖๐	ประชาชนมีน้ำเพื่อการ เกษตรอย่างเพียงพอ	กองช่าง

ที่	โครงการ	วัตถุประสงค์	เป้าหมาย (ผลผลิตโครงการ)	งบประมาณ					ตัวชี้วัด (KPI)	ผลที่คาดว่าจะได้รับ	หน่วยงาน รับผิดชอบหลัก
				๒๕๖๖ (บาท)	๒๕๖๗ (บาท)	๒๕๖๘ (บาท)	๒๕๖๙ (บาท)	๒๕๗๐ (บาท)			
			๒ ม. มีปริมาณดินถม ไม่น้อยกว่า ๗๘ ลบ.ม. พร้อมตกแต่งคันดินและยา แนวท่อ คสล.ให้เรียบร้อย								
หมู่ที่ ๖ บ้านโกรกประดู่											
๑๗	โครงการขุดลอกลำห้วยตาด จากนานางสมอน เข็ยรัมย์ - นานางสุข โปธิ์กลาง	เพื่อให้ประชาชนมีน้ำ ใช้เพื่อการเกษตร	กว้าง ๑๕ เมตร ยาว ๘๐๐ เมตร ลึกเฉลี่ย ๓ เมตร		๖๐๐,๐๐๐				ประชาชนมีน้ำเพื่อการ เกษตรเพียงพอร้อยละ ๖๐	ประชาชนมีน้ำเพื่อการ เกษตรอย่างเพียงพอ	กองช่าง
๑๘	โครงการขุดลอกลำห้วยตาด จากนานายรัมย์ โปธิ์กลาง - สะพานเข้าหมู่บ้าน	เพื่อให้ประชาชนมีน้ำ ใช้เพื่อการเกษตร	กว้าง ๑๕ เมตร ยาว ๑,๐๐๐ เมตร ลึกเฉลี่ย ๓ เมตร ปริมาตรดินไม่น้อยกว่า ๓๑,๕๐๐ ลบ.ม.	-	๑,๕๗๕,๐๐๐	-	-	-	ประชาชนมีน้ำเพื่อการ เกษตรเพียงพอร้อยละ ๖๐	ประชาชนมีน้ำเพื่อการ เกษตรอย่างเพียงพอ	กองช่าง
๑๙	โครงการขุดลอกลำห้วยตาด จากนานางจวน ชกรรัมย์ - ห้วยลาวตาย	เพื่อให้ประชาชนมีน้ำ ใช้เพื่อการเกษตร	กว้าง ๑๕ เมตร ยาว ๑,๐๐๐ เมตร ลึกเฉลี่ย ๓ เมตร ปริมาตรดินไม่น้อยกว่า ๓๑,๕๐๐ ลบ.ม.	-	-	๑,๕๗๕,๐๐๐	-	-	ประชาชนมีน้ำเพื่อการ เกษตรเพียงพอร้อยละ ๖๐	ประชาชนมีน้ำเพื่อการ เกษตรอย่างเพียงพอ	กองช่าง
๒๐	โครงการขุดลอกลำห้วยตาด จากนานายแหม่ ปริกกระโทก เชื่อมต่อ เขตห้วยศาลา	เพื่อให้ประชาชนมีน้ำ ใช้เพื่อการเกษตร	กว้าง ๑๕ เมตร ยาว ๑,๐๐๐ เมตร ลึกเฉลี่ย ๓ เมตร ปริมาตรดินไม่น้อยกว่า ๓๑,๕๐๐ ลบ.ม.	-	-	๑,๕๗๕,๐๐๐	-	-	ประชาชนมีน้ำเพื่อการ เกษตรเพียงพอร้อยละ ๖๐	ประชาชนมีน้ำเพื่อการ เกษตรอย่างเพียงพอ	กองช่าง

ที่	โครงการ	วัตถุประสงค์	เป้าหมาย (ผลผลิตโครงการ)	งบประมาณ					ตัวชี้วัด (KPI)	ผลที่คาดว่าจะได้รับ	หน่วยงาน รับผิดชอบหลัก
				๒๕๖๖ (บาท)	๒๕๖๗ (บาท)	๒๕๖๘ (บาท)	๒๕๖๙ (บาท)	๒๕๗๐ (บาท)			
๒๑	โครงการขุดลอกสระสาธารณะ ทางเข้าหมู่บ้าน	เพื่อให้ประชาชนมีน้ำ ใช้เพื่อการเกษตร	กว้าง ๔๐ เมตร ยาว ๔๐ เมตร ลึกเฉลี่ย ๓ เมตร ปริมาตรดินไม่น้อยกว่า ๔,๘๐๐ ลบ.ม.	-	-	-	๒๔๐,๐๐๐	-	ประชาชนมีน้ำเพื่อการ เกษตรเพียงพอร้อยละ ๖๐	ประชาชนมีน้ำเพื่อการ เกษตรอย่างเพียงพอ	กองช่าง
๒๒	โครงการขุดลอกขยายลำห้วยตราด หมู่ที่ ๖ , หมู่ที่ ๑๕	เพื่อให้ประชาชนมีน้ำ ใช้เพื่อการเกษตร	กว้างเฉลี่ยข้างละ ๑ ม. ทั้ง ๒ ข้างยาว ๒,๑๕๐ ม. ลึกเฉลี่ย ๑.๘๐ ม. มีปริมาตรดินขุดไม่น้อยกว่า ๗,๗๔๐ ลบ.ม.	-	-	-	๕๐๐,๐๐๐	-	ประชาชนมีน้ำเพื่อการ เกษตรเพียงพอร้อยละ ๖๐	ประชาชนมีน้ำเพื่อการ เกษตรอย่างเพียงพอ	กองช่าง
๒๓	โครงการทำฝายกั้นน้ำ	เพื่อให้ประชาชนมีน้ำ ใช้เพื่อการเกษตร	จำนวน ๓ จุด ที่นายบุญเลิศ กองภูเขียว, นางจรรย์ ลุงไธสง, นางทองพูน ขอบทอง	-	-	-	-	๓๐๐,๐๐๐	ประชาชนมีน้ำเพื่อการ เกษตรเพียงพอร้อยละ ๖๐	ประชาชนมีน้ำเพื่อการ เกษตรอย่างเพียงพอ	กองช่าง
๒๔	โครงการปรับปรุง ซ่อมแซมฝายกั้นน้ำ	เพื่อให้ประชาชนมีน้ำ ใช้เพื่อการเกษตร	จุดที่ ๑ นานาธณัฐวัฒน์ กำใจ จุดที่ ๒ นานา บุญเลิศ กองภูเขียว จุดที่ ๓ จุดคลอง สสนก.	-	-	-	-	๓๐๐,๐๐๐	ประชาชนมีน้ำเพื่อการ เกษตรเพียงพอร้อยละ ๖๐	ประชาชนมีน้ำเพื่อการ เกษตรอย่างเพียงพอ	กองช่าง
๒๕	โครงการก่อสร้างฝายจาก นานางหนูดีม ดาราศาสตร์ - นานางจรรย์ ลุงไธสง	เพื่อให้ประชาชนมีน้ำ ใช้เพื่อการเกษตร	จำนวน ๑ แห่ง	-	-	-	-	๓๐๐,๐๐๐	ประชาชนมีน้ำเพื่อการ เกษตรเพียงพอร้อยละ ๖๐	ประชาชนมีน้ำเพื่อการ เกษตรอย่างเพียงพอ	กองช่าง

ที่	โครงการ	วัตถุประสงค์	เป้าหมาย (ผลผลิตโครงการ)	งบประมาณ					ตัวชี้วัด (KPI)	ผลที่คาดว่าจะได้รับ	หน่วยงาน รับผิดชอบหลัก
				๒๕๖๖ (บาท)	๒๕๖๗ (บาท)	๒๕๖๘ (บาท)	๒๕๖๙ (บาท)	๒๕๗๐ (บาท)			
หมู่ที่ ๗ บ้านกวางงอย											
๒๖	โครงการขุดลอกเหมืองส่งน้ำจากหนองจรเข้ - โรงเรียนลำปลายมาศพัฒนา	เพื่อให้ประชาชนมีน้ำใช้เพื่อการเกษตร	กว้าง ๑๒.ม.ยาว ๓,๕๐๐ ม. ลึก ๓ ม.	-	๕๐๐,๐๐๐	-	-	-	ประชาชนมีน้ำเพื่อการเกษตรเพียงพอร้อยละ ๖๐	ประชาชนมีน้ำเพื่อการเกษตรอย่างเพียงพอ	กองช่าง
๒๗	โครงการก่อสร้างท่อส่งน้ำเพื่อการเกษตรจากเหมือง - หนองขวาง (น้ำประปา)	เพื่อให้ประชาชนมีน้ำใช้เพื่อการเกษตร	-ท่อ PVC ๒ นิ้ว ๑ ก.ม. - ท่อ PVC ๓ นิ้ว ระยะทาง ๑ ก.ม.	-	-	๕๐๐,๐๐๐	-	-	ประชาชนมีน้ำเพื่อการเกษตรเพียงพอร้อยละ ๖๐	ประชาชนมีน้ำเพื่อการเกษตรอย่างเพียงพอ	กองช่าง
๒๘	โครงการก่อสร้างระบบประปาผิวดินบริเวณหนองขวาง	เพื่อให้ประชาชนมีน้ำใช้เพื่อการเกษตร	ประปาผิวดินขนาดกลาง	-	-	-	๕๐๐,๐๐๐	-	ประชาชนมีน้ำเพื่อการเกษตรเพียงพอร้อยละ ๖๐	ประชาชนมีน้ำเพื่อการเกษตรอย่างเพียงพอ	กองช่าง
หมู่ที่ ๘ บ้านหนองโดนน้อย											
๒๙	โครงการขุดลอกขยายลำห้วยคำ	เพื่อให้ประชาชนมีน้ำใช้เพื่อการเกษตร	กว้างเฉลี่ยข้างละ ๑ ม. ทั้ง ๒ ข้างยาว ๑,๔๓๐ ม. ลึกเฉลี่ย ๑.๘๐ ม. มีปริมาตรดินขุดไม่น้อยกว่า ๔,๙๘๒ ลบ.ม. พร้อมทำนบดิน กว้าง ๖ ม. ยาว ๒๑ ม. สูงเฉลี่ย ๒ ม. จำนวน ๒ จุดมีปริมาตรดินถมไม่น้อยกว่า ๗๕๖ ลบ.ม.พร้อมตักแต่งคันดินโดยรอบให้เรียบร้อย ติดตั้งป้ายโครงการ ๑ ป้าย ตามแบบของอบต.โคกกลาง	-	๒๑๘,๐๐๐	-	-	-	ประชาชนมีน้ำเพื่อการเกษตรเพียงพอร้อยละ ๖๐	ประชาชนมีน้ำเพื่อการเกษตรอย่างเพียงพอ	กองช่าง

ที่	โครงการ	วัตถุประสงค์	เป้าหมาย (ผลผลิตโครงการ)	งบประมาณ					ตัวชี้วัด (KPI)	ผลที่คาดว่าจะได้รับ	หน่วยงาน รับผิดชอบหลัก
				๒๕๖๖ (บาท)	๒๕๖๗ (บาท)	๒๕๖๘ (บาท)	๒๕๖๙ (บาท)	๒๕๗๐ (บาท)			
๓๐	โครงการขุดหนองหว่า	เพื่อให้ประชาชนมีน้ำ ใช้เพื่อการเกษตร	จำนวน เนื้อที่ ๙ ไร่	-	-	๑,๕๐๐,๐๐๐	-	-	ประชาชนมีน้ำเพื่อการ เกษตรเพียงพอร้อยละ ๖๐	ประชาชนมีน้ำเพื่อการ เกษตรอย่างเพียงพอ	กองช่าง
๓๑	โครงการขุดลอกหนองโดนน้อยให้สุด เขตที่สาธารณะ	เพื่อให้ประชาชนมีน้ำ ใช้เพื่อการเกษตร	กว้าง ๓๐ ม. ยาว ๖๐ ม. ลึก ๓ ม. ปริมาตรดินขุด ๕,๔๐๐ ลบ.ม.	-	-	-	๕๐๐,๐๐๐	-	ประชาชนมีน้ำเพื่อการ เกษตรเพียงพอร้อยละ ๖๐	ประชาชนมีน้ำเพื่อการ เกษตรอย่างเพียงพอ	กองช่าง
หมู่ที่ ๙ บ้านหนองขวาง											
๓๒	โครงการขุดลอกลำห้วยหนองมดงาม จากที่ของนายสมาน ม่านทอง - ที่ของ นายเฉลียว วันจันทร์	เพื่อให้ประชาชนมีน้ำ ใช้เพื่อการเกษตร	กว้าง ๑๒ เมตร ยาว ๔๕๐ เมตร ลึกเฉลี่ย ๓ เมตร ปริมาตรดินไม่น้อยกว่า ๑๖,๒๐๐ ลบ.ม.	-	๘๑๐,๐๐๐	-	-	-	ประชาชนมีน้ำเพื่อการ เกษตรเพียงพอร้อยละ ๖๐	ประชาชนมีน้ำเพื่อการ เกษตรอย่างเพียงพอ	กองช่าง
๓๓	โครงการขุดลอกลำห้วยตาเกม จากที่ของนางเส็ง นาควิเศษ - ลำห้วยลึก	เพื่อให้ประชาชนมีน้ำ ใช้เพื่อการเกษตร	กว้าง ๑๒ เมตร ยาว ๓๙๕ เมตร ลึกเฉลี่ย ๓ เมตร ปริมาตรดินไม่น้อยกว่า ๑๔,๒๐ ลบ.ม.	-	๗๑๑,๐๐๐	-	-	-	ประชาชนมีน้ำเพื่อการ เกษตรเพียงพอร้อยละ ๖๐	ประชาชนมีน้ำเพื่อการ เกษตรอย่างเพียงพอ	กองช่าง
๓๔	โครงการขุดลอกลำห้วยน้อย (ห้วยตาเต็ม)	เพื่อให้ประชาชนมีน้ำ ใช้เพื่อการเกษตร	กว้าง ๑๒ ม. ยาว ๑,๐๐๐ ม. ลึก ๓ ม.	-	-	๑,๒๖๐,๐๐๐	-	-	ประชาชนมีน้ำเพื่อการ เกษตรเพียงพอร้อยละ ๖๐	ประชาชนมีน้ำเพื่อการ เกษตรอย่างเพียงพอ	กองช่าง
๓๕	โครงการขุดลอกหนองโน	เพื่อให้ประชาชนมีน้ำ ใช้เพื่อการเกษตร	พื้นที่ ๑๕ ไร่ ลึก ๓ ม.	-	-	๒,๘๖๐,๐๐๐	-	-	ประชาชนมีน้ำเพื่อการ เกษตรเพียงพอร้อยละ ๖๐	ประชาชนมีน้ำเพื่อการ เกษตรอย่างเพียงพอ	กองช่าง
๓๖	โครงการขุดคลองล้อมรอบป่าชุมชน (ป่าหูลุงบก)	เพื่อให้ประชาชนมีน้ำ ใช้เพื่อการเกษตร	กว้าง ๒ ม. ยาว ๓,๐๐๐ ม. ลึก ๑ ม.	-	-	-	๒๔๐,๐๐๐	-	ประชาชนมีน้ำเพื่อการ เกษตรเพียงพอร้อยละ ๖๐	ประชาชนมีน้ำเพื่อการ เกษตรอย่างเพียงพอ	กองช่าง

ที่	โครงการ	วัตถุประสงค์	เป้าหมาย (ผลผลิตโครงการ)	งบประมาณ					ตัวชี้วัด (KPI)	ผลที่คาดว่าจะได้รับ	หน่วยงาน รับผิดชอบหลัก
				๒๕๖๖ (บาท)	๒๕๖๗ (บาท)	๒๕๖๘ (บาท)	๒๕๖๙ (บาท)	๒๕๗๐ (บาท)			
๓๗	โครงการขุดลอกหนองสาธารณะ (หนองแต้)	เพื่อให้ประชาชนมีน้ำ ใช้เพื่อการเกษตร	จำนวน ๘ ไร่	-	-	-	๓,๐๐๐,๐๐๐	-	ประชาชนมีน้ำเพื่อการ เกษตรเพียงพอรอยละ ๖๐	ประชาชนมีน้ำเพื่อการ เกษตรอย่างเพียงพอ	กองช่าง
๓๘	โครงการขุดลอกห้วยมดงาม	เพื่อให้ประชาชนมีน้ำ ใช้เพื่อการเกษตร	กว้าง ๑๒ ม. ยาว ๖๐๐ ม. ลึกเฉลี่ย ๓ ม. ปริมาตรดินขุด ๒๑,๖๐๐ ลบ.ม.	-	-	-	-	๘๖๔,๐๐๐	ประชาชนมีน้ำเพื่อการ เกษตรเพียงพอรอยละ ๖๐	ประชาชนมีน้ำเพื่อการ เกษตรอย่างเพียงพอ	กองช่าง
หมู่ที่ ๑๐ บ้านหนองพลวง											
๓๙	โครงการก่อสร้างฝายน้ำล้น	เพื่อให้ประชาชนมีน้ำ ใช้เพื่อการเกษตร	กว้าง ๑๙ ม. สูง ๑.๒๕ ม. พร้อมเท คสล. หลังฝาย ขนาดกว้าง ๑๙ ม. ยาว ๔.๒๐ ม. หนา ๐.๑๕ ม. มีพื้นที่ คอนกรีตไม่น้อยกว่า ๗๙.๘๐ ตร.ม. ติดตั้งป้ายโครงการ ๑ ป้าย ตามแบบของอบต.โคกกลาง	-	๕๐๐,๐๐๐	-	-	-	ประชาชนมีน้ำเพื่อการ เกษตรเพียงพอรอยละ ๖๐	ประชาชนมีน้ำเพื่อการ เกษตรอย่างเพียงพอ	กองช่าง
๔๐	โครงการงานระบบน้ำประปา พลังงานแสงอาทิตย์จากลำน้ำมาศ	เพื่อให้ประชาชนมีน้ำ ใช้เพื่อการเกษตร	แผงโซลาเซลล์ จำนวน ๗ แผง เครื่องสูบน้ำ แบบมอเตอร์จัมได้น้ำ จำนวน ๑ เครื่อง เดินท่อ PVC ขนาด ๒ นิ้ว ยาว ๔๐๐ เมตร	-	๒๐๐,๐๐๐	-	-	-	ประชาชนมีน้ำเพื่อการ เกษตรเพียงพอรอยละ ๖๐	ประชาชนมีน้ำเพื่อการ เกษตรอย่างเพียงพอ	กองช่าง

ที่	โครงการ	วัตถุประสงค์	เป้าหมาย (ผลผลิตโครงการ)	งบประมาณ					ตัวชี้วัด (KPI)	ผลที่คาดว่าจะได้รับ	หน่วยงาน รับผิดชอบหลัก
				๒๕๖๖ (บาท)	๒๕๖๗ (บาท)	๒๕๖๘ (บาท)	๒๕๖๙ (บาท)	๒๕๗๐ (บาท)			
๔๑	โครงการขุดลอกหนองศรีสมบัติ	เพื่อให้ประชาชนมีน้ำใช้เพื่อการเกษตร	พื้นที่ ๕ ไร่ ลึก ๓ ม.	-	-	๘๑๖,๐๐๐	-	-	ประชาชนมีน้ำเพื่อการเกษตรเพียงพอร้อยละ ๖๐	ประชาชนมีน้ำเพื่อการเกษตรอย่างเพียงพอ	กองช่าง
๔๒	โครงการขุดลอกหนองตาเมือก	เพื่อให้ประชาชนมีน้ำใช้เพื่อการเกษตร	พื้นที่ ๑๐ ไร่ ลึก ๓ ม.	-	-	๑,๙๐๐,๐๐๐	-	-	ประชาชนมีน้ำเพื่อการเกษตรเพียงพอร้อยละ ๖๐	ประชาชนมีน้ำเพื่อการเกษตรอย่างเพียงพอ	กองช่าง
๔๓	โครงการก่อสร้างบล็อกคอนเวร์ส ลำห้วยตราครุฑระหว่างบ้านหนองพลวง ม.๑๐ และบ้านดอนลอย ม.๕	เพื่อให้ประชาชนมีน้ำใช้เพื่อการเกษตร	กว้าง ๔.๐๐ เมตร ยาว ๑๕.๐๐ เมตร	-	-	-	๓๐๐,๐๐๐	-	ประชาชนมีน้ำเพื่อการเกษตรเพียงพอร้อยละ ๖๐	ประชาชนมีน้ำเพื่อการเกษตรอย่างเพียงพอ	กองช่าง
๔๔	โครงการขุดลอกสระน้ำ สาธารณประโยชน์ (สระหนองพลวงกลางหมู่บ้าน)	เพื่อให้ประชาชนมีน้ำใช้เพื่อการเกษตร	กว้าง ๓๕ ม. ยาว ๔๕ ม. ลึก ๓ ม. ปริมาตรดินขุด ๔,๗๒๕ ลบ.ม.	-	-	-	-	๑๘๙,๐๐๐	ประชาชนมีน้ำเพื่อการเกษตรเพียงพอร้อยละ ๖๐	ประชาชนมีน้ำเพื่อการเกษตรอย่างเพียงพอ	กองช่าง
หมู่ที่ ๑๑ บ้านเก่า											
๔๕	โครงการขุดลอกหนองลิ้ม	เพื่อให้ประชาชนมีน้ำใช้เพื่อการเกษตร	กว้าง ๘๐ ม. ยาว ๑๐๐ ม. ลึก ๓ ม. ปริมาตรดินขุด ๒๔,๐๐๐ ลบ.ม.	-	๙๖๐,๐๐๐	-	-	-	ประชาชนมีน้ำเพื่อการเกษตรเพียงพอร้อยละ ๖๐	ประชาชนมีน้ำเพื่อการเกษตรอย่างเพียงพอ	กองช่าง

ที่	โครงการ	วัตถุประสงค์	เป้าหมาย (ผลผลิตโครงการ)	งบประมาณ					ตัวชี้วัด (KPI)	ผลที่คาดว่าจะได้รับ	หน่วยงาน รับผิดชอบหลัก
				๒๕๖๖ (บาท)	๒๕๖๗ (บาท)	๒๕๖๘ (บาท)	๒๕๖๙ (บาท)	๒๕๗๐ (บาท)			
หมู่ที่ ๑๒ บ้านโคกกลางน้อย											
๔๖	โครงการขุดลอกลำห้วยจำเริญ	เพื่อให้ประชาชนมีน้ำใช้เพื่อการเกษตร	ลักษณะเดิม กว้าง ๑๕ ม. ยาว ๓๕๐ ม. ลึกเฉลี่ย ๒.๐๐ ม. ความต้องการ กว้าง ๑๕ ม. ยาว ๓๕๐ ม. ลึกเพิ่มเฉลี่ย ๑.๐๐ ม. มีปริมาตรดินขุดไม่น้อยกว่า ๕,๒๗๗ ลบ.ม. พร้อมปรับแต่งคันดินโดยรอบให้เรียบร้อยติดตั้งป้ายโครงการ ๑ ป้ายตามแบบของอบต.โคกกลาง	-	๕๐๐,๐๐๐	-	-	-	ประชาชนมีน้ำเพื่อการเกษตรเพียงพอร้อยละ ๖๐	ประชาชนมีน้ำเพื่อการเกษตรอย่างเพียงพอ	กองช่าง
๔๗	โครงการขุดลอกหนองแขง	เพื่อให้ประชาชนมีน้ำใช้เพื่อการเกษตร	เนื้อที่ ๖ ไร่ ลึก ๓ ม.	-	-	๑,๐๐๐,๐๐๐	-	-	ประชาชนมีน้ำเพื่อการเกษตรเพียงพอร้อยละ ๖๐	ประชาชนมีน้ำเพื่อการเกษตรอย่างเพียงพอ	กองช่าง
หมู่ที่ ๑๓ บ้านกวางงอยพัฒนา											
๔๘	โครงการขุดลอกปรางบุหีบ	เพื่อให้ประชาชนมีน้ำใช้เพื่อการเกษตร	กว้าง ๘ เมตร ยาว ๔๖๐ เมตร ลึกเฉลี่ย ๓ เมตร ปริมาตรดินไม่น้อยกว่า ๘,๙๖๐ ลบ.ม.	-	๔๔๘,๐๐๐	-	-	-	ประชาชนมีน้ำเพื่อการเกษตรเพียงพอร้อยละ ๖๐	ประชาชนมีน้ำเพื่อการเกษตรอย่างเพียงพอ	กองช่าง

ที่	โครงการ	วัตถุประสงค์	เป้าหมาย (ผลผลิตโครงการ)	งบประมาณ					ตัวชี้วัด (KPI)	ผลที่คาดว่าจะได้รับ	หน่วยงาน รับผิดชอบหลัก
				๒๕๖๖ (บาท)	๒๕๖๗ (บาท)	๒๕๖๘ (บาท)	๒๕๖๙ (บาท)	๒๕๗๐ (บาท)			
๔๙	โครงการขุดลอกหนองบ่อใหญ่	เพื่อให้ประชาชนมีน้ำใช้เพื่อการเกษตร	กว้าง ๑๑๓ เมตร ยาว ๑๘๗ เมตร ลึกเฉลี่ย ๓ เมตร ปริมาตรดินไม่น้อยกว่า ๖๓,๓๙๓ ลบ.ม.	-	-	๓,๑๖๙,๖๕๐	-	-	ประชาชนมีน้ำเพื่อการเกษตรเพียงพอร้อยละ ๖๐	ประชาชนมีน้ำเพื่อการเกษตรอย่างเพียงพอ	กองช่าง
๕๐	โครงการขุดลอกเขตป่าชุมชนป่าโคกหีบ	เพื่อให้ประชาชนมีน้ำใช้เพื่อการเกษตร	ปริมาตรดินไม่น้อยกว่า ๓๓๖,๐๐๐ ลบ.ม.	-	-	๕๐๐,๐๐๐	-	-	ประชาชนมีน้ำเพื่อการเกษตรเพียงพอร้อยละ ๖๐	ประชาชนมีน้ำเพื่อการเกษตรอย่างเพียงพอ	กองช่าง
๕๑	โครงการขุดลอกหนองหีบ	เพื่อให้ประชาชนมีน้ำใช้เพื่อการเกษตร	เนื้อที่ ๗๐ ไร่ ลึกเฉลี่ย ๓ เมตร	-	-	-	๑๖,๘๐๐,๐๐๐	-	ประชาชนมีน้ำเพื่อการเกษตรเพียงพอร้อยละ ๖๐	ประชาชนมีน้ำเพื่อการเกษตรอย่างเพียงพอ	กองช่าง
๕๒	โครงการก่อสร้างระบบงานโซลาเซลล์ (พลังงานแสงอาทิตย์) หนองหีบ	เพื่อให้ประชาชนมีน้ำใช้เพื่อการเกษตร	เจาะบ่อน้ำบาดาล ๑ บ่อ ระบบแผงโซลาเซลล์ จำนวน ๗ แผงพร้อม อุปกรณ์ควบคุมครบชุด ติดตั้งป้ายโครงการ ๑ ป้าย ตามแบบของอบต.โคกกลาง	-	-	-	๕๐๐,๐๐๐	-	ประชาชนมีน้ำเพื่อการเกษตรเพียงพอร้อยละ ๖๐	ประชาชนมีน้ำเพื่อการเกษตรอย่างเพียงพอ	กองช่าง
๕๓	โครงการขุดลอกหนองหามกระเบย	เพื่อให้ประชาชนมีน้ำใช้เพื่อการเกษตร	กว้าง ๙๐ ม. ยาว ๑๖๐ ม. ลึกเฉลี่ย ๓ ม. ปริมาตรดินขุด ๔๓,๒๐๐ ลบ.ม.	-	-	-	๑,๗๒๘,๐๐๐	-	ประชาชนมีน้ำเพื่อการเกษตรเพียงพอร้อยละ ๖๐	ประชาชนมีน้ำเพื่อการเกษตรอย่างเพียงพอ	กองช่าง
๕๔	โครงการลอกคลองส่งน้ำจากลำห้วยรี - นานายทองอิน พัยคฆะ	เพื่อให้ประชาชนมีน้ำใช้เพื่อการเกษตร	กว้าง ๓ ม. ยาว ๑,๐๐๐ ม. ลึก ๓ ม.	-	-	-	-	๒๐๐,๐๐๐	ประชาชนมีน้ำเพื่อการเกษตรเพียงพอร้อยละ ๖๐	ประชาชนมีน้ำเพื่อการเกษตรอย่างเพียงพอ	กองช่าง

ที่	โครงการ	วัตถุประสงค์	เป้าหมาย (ผลผลิตโครงการ)	งบประมาณ					ตัวชี้วัด (KPI)	ผลที่คาดว่าจะได้รับ	หน่วยงาน รับผิดชอบหลัก
				๒๕๖๖ (บาท)	๒๕๖๗ (บาท)	๒๕๖๘ (บาท)	๒๕๖๙ (บาท)	๒๕๗๐ (บาท)			
๕๕	โครงการก่อสร้างท่อส่งน้ำจากลำมาศ - เหมืองน้ำ	เพื่อให้ประชาชนมีน้ำ ใช้เพื่อการเกษตร	จำนวน ๕๐๐ ม.	-	-	-	-	๒๐๐,๐๐๐	ประชาชนมีน้ำเพื่อการ เกษตรเพียงพอร้อยละ ๖๐	ประชาชนมีน้ำเพื่อการ เกษตรอย่างเพียงพอ	กองช่าง
๕๖	โครงการขุดคลองรอบล้อมรอบป่า ชุมชน	เพื่อให้ประชาชนมีน้ำ ใช้เพื่อการเกษตร	กว้าง ๑๒ ม.ยาว ๓,๖๐๐ ม. ลึก ๓ ม.	-	-	-	-	๒,๗๕๔,๐๐๐	ประชาชนมีน้ำเพื่อการ เกษตรเพียงพอร้อยละ ๖๐	ประชาชนมีน้ำเพื่อการ เกษตรอย่างเพียงพอ	กองช่าง
หมู่ที่ ๑๔ บ้านใหม่ขี้ต้อน											
๕๗	โครงการขุดลอกลำห้วยโสกตัว จากนานางบุญเสริม ซึ่งรั้งมัย - ที่นานางจุฑามาศ มณีเต็ม	เพื่อให้ประชาชนมีน้ำ ใช้เพื่อการเกษตร	กว้าง ๑๒ เมตร ยาว ๑๘๕ เมตร ลึกเฉลี่ย ๓ เมตร ปริมาตรดินไม่น้อยกว่า ๖,๖๖๐ ลบ.ม.	-	๓๓๓,๐๐๐	-	-	-	ประชาชนมีน้ำเพื่อการ เกษตรเพียงพอร้อยละ ๖๐	ประชาชนมีน้ำเพื่อการ เกษตรอย่างเพียงพอ	กองช่าง
๕๘	โครงการขุดลอกคลอง รอบป่าโคกใหญ่	เพื่อให้ประชาชนมีน้ำ ใช้เพื่อการเกษตร	กว้าง ๘ เมตร ยาว ๒,๓๗๓ เมตร ลึกเฉลี่ย ๒ เมตร ปริมาตรดินไม่น้อยกว่า ๓๗,๙๑๘ ลบ.ม.	-	-	๑,๙๐๐,๐๐๐	-	-	ประชาชนมีน้ำเพื่อการ เกษตรเพียงพอร้อยละ ๖๐	ประชาชนมีน้ำเพื่อการ เกษตรอย่างเพียงพอ	กองช่าง
๕๙	โครงการขุดลอกลำห้วยโสกแก	เพื่อให้ประชาชนมีน้ำ ใช้เพื่อการเกษตร	กว้าง ๑๒ เมตร ยาว ๑,๐๐๐ เมตร ลึกเฉลี่ย ๓ เมตร ปริมาตรดินไม่น้อยกว่า ๓๖,๐๐๐ ลบ.ม.	-	-	๑,๘๐๐,๘๐๐	-	-	ประชาชนมีน้ำเพื่อการ เกษตรเพียงพอร้อยละ ๖๐	ประชาชนมีน้ำเพื่อการ เกษตรอย่างเพียงพอ	กองช่าง

ที่	โครงการ	วัตถุประสงค์	เป้าหมาย (ผลผลิตโครงการ)	งบประมาณ					ตัวชี้วัด (KPI)	ผลที่คาดว่าจะได้รับ	หน่วยงาน รับผิดชอบหลัก
				๒๕๖๖ (บาท)	๒๕๖๗ (บาท)	๒๕๖๘ (บาท)	๒๕๖๙ (บาท)	๒๕๗๐ (บาท)			
๖๐	โครงการปรับปรุงฝั่งลำห้วยท่าโพธิ์ จากนานางนิม นาสา - นานายทา นาสา	เพื่อให้ประชาชนมีน้ำ ใช้เพื่อการเกษตร	ขนาดกว้าง ๕ ม. ยาว ๑,๕๐๐ ม. พร้อมวางท่อ คสล. ขนาด ๐.๘๐ ม. จำนวน ๓ จุด งานเทพื้นข้างช่อง คสล. จำนวน ๒ จุด และลงหิน คลุกขนาดกว้าง ๔ ม. ยาว ๑๖๖ ม.หนา ๐.๑๐ ม. มีปริมาณหินคลุก ไม่น้อยกว่า ๖๖.๔๐ ลบ.ม.	-	-	-	๒๐๐,๐๐๐	-	ประชาชนมีน้ำเพื่อการ เกษตรเพียงพอร้อยละ ๖๐	ประชาชนมีน้ำเพื่อการ เกษตรอย่างเพียงพอ	กองช่าง
หมู่ที่ ๑๕ บ้านไทรงาม											
๖๑	โครงการขุดลอกหนองเพ็ก	เพื่อให้ประชาชนมีน้ำ ใช้เพื่อการเกษตร	กว้าง ๖๐ เมตร ยาว ๑๕๐ เมตร ลึกเฉลี่ย ๓ เมตร ปริมาตรดินไม่น้อยกว่า ๒๗,๐๐๐ ลบ.ม.	-	๑,๓๕๐,๐๐๐	-	-	-	ประชาชนมีน้ำเพื่อการ เกษตรเพียงพอร้อยละ ๖๐	ประชาชนมีน้ำเพื่อการ เกษตรอย่างเพียงพอ	กองช่าง
๖๒	โครงการขุดลอกลำห้วยคร้า	เพื่อให้ประชาชนมีน้ำ ใช้เพื่อการเกษตร	กว้าง ๑๒ ม.ยาว ๑,๐๐๐ ม. ลึก ๓ ม.	-	-	๑,๒๖๐,๐๐๐	-	-	ประชาชนมีน้ำเพื่อการ เกษตรเพียงพอร้อยละ ๖๐	ประชาชนมีน้ำเพื่อการ เกษตรอย่างเพียงพอ	กองช่าง

ที่	โครงการ	วัตถุประสงค์	เป้าหมาย (ผลผลิตโครงการ)	งบประมาณ					ตัวชี้วัด (KPI)	ผลที่คาดว่าจะได้รับ	หน่วยงาน รับผิดชอบหลัก
				๒๕๖๖ (บาท)	๒๕๖๗ (บาท)	๒๕๖๘ (บาท)	๒๕๖๙ (บาท)	๒๕๗๐ (บาท)			
หมู่ที่ ๑๖ บ้านร่มเย็น											
๖๓	โครงการขุดลอกลำห้วยลาวตาย	เพื่อให้ประชาชนมีน้ำใช้เพื่อการเกษตร	ลักษณะเดิม กว้าง ๑๕ ม. ยาว ๑,๐๐๐ ม. ลึกเฉลี่ย ๒.๐๐ ม. ความต้องการ กว้าง ๑๕ ม. ยาว ๑,๐๐๐ ม. ลึกเพิ่มเฉลี่ย ๑.๐๐ ม. มีปริมาตรดินขุดไม่น้อยกว่า ๑๓,๒๓๙ ลบ.ม. พร้อมตักแต่งคันดิน โดยรอบให้เรียบร้อย ติดตั้งป้ายโครงการ ๑ ป้าย	-	๔๘๗,๐๐๐	-	-	-	ประชาชนมีน้ำเพื่อการเกษตรเพียงพอร้อยละ ๖๐	ประชาชนมีน้ำเพื่อการเกษตรอย่างเพียงพอ	กองช่าง
๖๔	โครงการขุดลอกลำห้วยศาลา จากแยกห้วยตราด - แยกห้วยลาวตาย	เพื่อให้ประชาชนมีน้ำใช้เพื่อการเกษตร	กว้าง ๑๔ ม. ยาว ๓๐๐ ม. ลึก ๓ ม.	-	๔๔๑,๐๐๐	-	-	-	ประชาชนมีน้ำเพื่อการเกษตรเพียงพอร้อยละ ๖๐	ประชาชนมีน้ำเพื่อการเกษตรอย่างเพียงพอ	กองช่าง
๖๕	โครงการขุดลอกลำห้วยตราด ช่วงนายนายวิโรจน์ อูธิรัมย์ - นายนายบุญชู ชวดรัมย์	เพื่อให้ประชาชนมีน้ำใช้เพื่อการเกษตร	กว้าง ๑๕ ม. ยาว ๓๐๐ ม. ลึก ๓ ม.	-	-	๗๘๕,๐๐๐	-	-	ประชาชนมีน้ำเพื่อการเกษตรเพียงพอร้อยละ ๖๐	ประชาชนมีน้ำเพื่อการเกษตรอย่างเพียงพอ	กองช่าง
๖๖	โครงการสร้างทำนบกั้นลำห้วยศาลา ช่วงนายนายแหล่ ปริกกระโทก - นายนายบุญเลียม ทาดา	เพื่อให้ประชาชนมีน้ำใช้เพื่อการเกษตร	ขนาด ๘ x ๑๕ x ๔ ม. หรือวางท่อระบายน้ำ ๓ ช่อง ขนาด Ø ๐.๘๐ ม. ช่องละ ๘ ท่อน	-	-	-	๒๐๐,๐๐๐	-	ประชาชนมีน้ำเพื่อการเกษตรเพียงพอร้อยละ ๖๐	ประชาชนมีน้ำเพื่อการเกษตรอย่างเพียงพอ	กองช่าง

ที่	โครงการ	วัตถุประสงค์	เป้าหมาย (ผลผลิตโครงการ)	งบประมาณ					ตัวชี้วัด (KPI)	ผลที่คาดว่าจะ จะได้รับ	หน่วยงาน รับผิดชอบหลัก
				๒๕๖๖ (บาท)	๒๕๖๗ (บาท)	๒๕๖๘ (บาท)	๒๕๖๙ (บาท)	๒๕๗๐ (บาท)			
๖๗	โครงการขุดลอกสระน้ำ (สระเกรียงศักดิ์)	เพื่อให้ประชาชนมีน้ำ ใช้เพื่อการเกษตร	กว้าง ๒๐ ม. ยาว ๓๐ ม. ลึก ๒.๕๐ ม. ปริมาตรดินขุด ๑,๕๐๐ ลบม.	-	-	-	-	๖๐,๐๐๐	ประชาชนมีน้ำเพื่อการ เกษตรเพียงพอร้อยละ ๖๐	ประชาชนมีน้ำเพื่อการ เกษตรอย่างเพียงพอ	กองช่าง
รวม ๖๗ โครงการ				-	๑๗,๓๕๘,๐๐๐	๒๖,๐๐๑,๔๕๐	๒๕,๓๕๘,๐๐๐	๗,๓๖๗,๐๐๐			

รายละเอียดโครงการพัฒนา

แผนพัฒนาท้องถิ่น (พ.ศ. ๒๕๖๖ - ๒๕๗๐) ทบพวน ครั้งที่ ๑/๒๕๖๖

องค์การบริหารส่วนตำบลโคกกลาง อำเภอลำปลายมาศ จังหวัดบุรีรัมย์

ก. ยุทธศาสตร์ชาติ ๒๐ ปี ยุทธศาสตร์ด้านการสร้างความสามารถในการแข่งขัน

ข. แผนพัฒนาเศรษฐกิจฯ ฉบับที่ ๑๓ หมวดที่ ๑๒ ไทยมีกำลังคนสมรรถนะสูงมุ่งเรียนรู้อย่างต่อเนื่องตอบโจทย์การพัฒนาแห่งอนาคต

ค. Sustainable Development Goals (SDGs) เป้าหมายที่ ๑๖ ส่งเสริมสังคมที่สงบสุขและครอบคลุมเพื่อการพัฒนาที่ยั่งยืน ให้ทุกคนเข้าถึงความยุติธรรม และสร้างสถาบันที่มีประสิทธิภาพ รับผิดชอบ และครอบคลุม

ง. ยุทธศาสตร์จังหวัดบุรีรัมย์ ยุทธศาสตร์ที่ ๒ ด้านสังคมและคุณภาพชีวิต

จ. ยุทธศาสตร์การพัฒนาขององค์กรปกครองส่วนท้องถิ่นในเขตจังหวัดบุรีรัมย์ ยุทธศาสตร์ที่ ๑ เมืองน่าอยู่และคุณภาพชีวิตที่ดี

ยุทธศาสตร์ที่ ๔ ยุทธศาสตร์การเสริมสร้างความมั่นคงและความสงบเรียบร้อย

กลยุทธ์ที่ ๑๖ พัฒนาขีดสมรรถนะของบุคลากร ให้มีความพร้อมในการปฏิบัติหน้าที่ส่งเสริมการพัฒนาขององค์กรปกครองส่วนท้องถิ่น

แผนงานบริหารงานทั่วไป

ที่	โครงการ	วัตถุประสงค์	เป้าหมาย (ผลผลิตโครงการ)	งบประมาณ					ตัวชี้วัด (KPI)	ผลที่คาดว่าจะได้รับ	หน่วยงาน รับผิดชอบหลัก
				๒๕๖๖ (บาท)	๒๕๖๗ (บาท)	๒๕๖๘ (บาท)	๒๕๖๙ (บาท)	๒๕๗๐ (บาท)			
๑	โครงการสมานฉันท์และเทิดทูนสถาบัน	เพื่อสร้างความสมานฉันท์ เกิดความจงรักภักดีและ สถาบันและเพื่อเกิด ความสามัคคี	ประชาชนเกิดความสมาน ฉันท์เกิดความจงรักภักดี และมีความสามัคคี	๑๐๐,๐๐๐	๑๐๐,๐๐๐	๑๐๐,๐๐๐	๑๐๐,๐๐๐	๑๐๐,๐๐๐	กลุ่มเป้าหมายที่เข้าร่วม กิจกรรมมีความรักความ สามัคคีเพิ่มขึ้นร้อยละ ๑๐	ทำให้ประชาชนเกิดความ รักชาติและเกิดความสามัคคี	สำนักปลัด
๒	โครงการฝึกอบรมและส่งเสริม ประชาธิปไตย	เพื่อส่งเสริมให้ประชาชน มีความรู้ในเรื่องการปกครอง ระบอบประชาธิปไตย	นักเรียน,นักศึกษาและ ประชาชนทั่วไปและผู้สนใจ	๔๐,๐๐๐	๔๐,๐๐๐	๔๐,๐๐๐	๔๐,๐๐๐	๔๐,๐๐๐	ผู้เข้าร่วมกิจกรรมไม่ น้อยกว่าร้อยละ ๖๐	นักเรียน,นักศึกษาและ ประชาชนทั่วไปและผู้สนใจ มีความรู้ความเข้าใจการ ปกครองในระบอบ ประชาธิปไตย	สำนักปลัด
๓	โครงการจัดเวทีประชาคมหมู่บ้านและ ประชาคมระดับตำบล	เพื่อให้ประชาชนมีส่วนร่วมใน การพัฒนา	จัดประชุมประชาคมหมู่บ้าน และประชาคมระดับตำบล	๕๐,๐๐๐	๕๐,๐๐๐	๕๐,๐๐๐	๕๐,๐๐๐	๕๐,๐๐๐	มีการจัดเวทีประชาคม หมู่บ้านและประชาคม	ประชาชนมีส่วนร่วมในการ พัฒนา	สำนักปลัด

ที่	โครงการ	วัตถุประสงค์	เป้าหมาย (ผลผลิตโครงการ)	งบประมาณ					ตัวชี้วัด (KPI)	ผลที่คาดว่าจะได้รับ	หน่วยงาน รับผิดชอบหลัก
				๒๕๖๖ (บาท)	๒๕๖๗ (บาท)	๒๕๖๘ (บาท)	๒๕๖๙ (บาท)	๒๕๗๐ (บาท)			
๔	โครงการจัดงานวันท้องถิ่นไทย	เพื่อเผยแพร่ผลงานของ อปท. และแลกเปลี่ยนความรู้	จัดงานวันท้องถิ่นไทย	๓๐,๐๐๐	๓๐,๐๐๐	๓๐,๐๐๐	๓๐,๐๐๐	๓๐,๐๐๐	ผู้เข้าร่วมกิจกรรมมีความพึงพอใจ	เผยแพร่ผลงานของ อปท. และแลกเปลี่ยนความรู้	สำนักปลัด
๕	โครงการอุดหนุนการจัดงานรัฐพิธีอำเภอลำปลายมาศ	เพื่อแสดงความจงรักภักดีต่อสถาบันพระมหากษัตริย์	อุดหนุนที่ทำการปกครองอำเภอลำปลายมาศ	๓๐,๐๐๐	๓๐,๐๐๐	๓๐,๐๐๐	๓๐,๐๐๐	๓๐,๐๐๐	กลุ่มเป้าหมายที่ร่วมกิจกรรมมีความรักความสามัคคีเพิ่มขึ้น	ประชาชนมีจิตสำนึกและแสดงความจงรักภักดีต่อสถาบันพระมหากษัตริย์	อำเภอ ลำปลายมาศ
๖	อุดหนุนโครงการจัดระเบียบสังคมและตรวจสอบสารเสพติดในช่วงเทศกาลและพื้นที่เสี่ยงต่อการแพร่ระบาดของยาเสพติด	เพื่อให้มีงบประมาณในการตรวจสอบสารเสพติดในช่วงเทศกาลและพื้นที่เสี่ยงต่อการแพร่ระบาดของยาเสพติด	อุดหนุนโครงการจัดระเบียบสังคมและตรวจสอบสารเสพติดในช่วงเทศกาลและพื้นที่เสี่ยงต่อการแพร่ระบาดของยาเสพติด	๑๐,๐๐๐	๑๐,๐๐๐	๑๐,๐๐๐	๑๐,๐๐๐	๑๐,๐๐๐	มีการจัดระเบียบสังคมตรวจสอบสารเสพติดในช่วงเทศกาลและพื้นที่เสี่ยงต่อการแพร่ระบาดของยาเสพติด	การแพร่ระบาดของยาเสพติดลดน้อยลง	อำเภอ ลำปลายมาศ
๗	อุดหนุนศูนย์ข้อมูลข่าวสารจัดซื้อจัดจ้างขององค์กรปกครองส่วนท้องถิ่นระดับอำเภอ	เพื่อให้มีงบประมาณในการบริหารจัดการศูนย์ข้อมูลข่าวสารอำเภอลำปลายมาศให้ได้มาตรฐาน	อุดหนุนศูนย์ข้อมูลข่าวสารจัดซื้อจัดจ้างขององค์กรปกครองส่วนท้องถิ่นระดับอำเภอ	๔๐,๐๐๐	๔๐,๐๐๐	๔๐,๐๐๐	๔๐,๐๐๐	๔๐,๐๐๐	มีการสนับสนุนงบประมาณให้กับศูนย์ข้อมูลข่าวสารอำเภอลำปลายมาศ	อำเภอลำปลายมาศมีศูนย์ข้อมูลข่าวสารได้มาตรฐาน	อำเภอ ลำปลายมาศ
๘	ค่าใช้จ่ายในการเลือกตั้งขององค์การบริหารส่วนตำบลโคกกลาง	เพื่อจ่ายเป็นค่าใช้จ่ายในการเลือกตั้งผู้บริหารท้องถิ่นและสมาชิกสภาตำบลองค์การบริหารส่วนตำบลและการเลือกตั้งทั่วไป	การเลือกตั้งผู้บริหารท้องถิ่นและสมาชิกสภาองค์การบริหารส่วนตำบลและการเลือกตั้งทั่วไป	๑,๒๐๐,๐๐๐	๑,๒๐๐,๐๐๐	๑,๒๐๐,๐๐๐	๑,๒๐๐,๐๐๐	๑,๒๐๐,๐๐๐	ประชากรในพื้นที่ตำบลโคกกลางไปใช้สิทธิ์เลือกตั้งเกินกว่าร้อยละ ๗๐	ประชาชนไปใช้สิทธิ์เลือกตั้งไม่น้อยกว่าร้อยละ ๗๐ ของครัวเรือน	สำนักปลัด
๙	โครงการฝึกอบรมคณะกรรมการประจำหน่วยเลือกตั้ง (กปน.)	เพื่ออบรมให้ความรู้แก่คณะกรรมการประจำหน่วยเลือกตั้ง	คณะกรรมการประจำหน่วยเลือกตั้ง	๑๐๐,๐๐๐	๑๐๐,๐๐๐	๑๐๐,๐๐๐	๑๐๐,๐๐๐	๑๐๐,๐๐๐	กรรมการประจำหน่วยเลือกตั้งมีความรู้ความเข้าใจในการดำเนินการเลือกตั้ง	กรรมการประจำหน่วยเลือกตั้งมีความรู้ความเข้าใจในการดำเนินการเลือกตั้ง	สำนักปลัด
รวม ๙ โครงการ				๑,๖๐๐,๐๐๐	๑,๖๐๐,๐๐๐	๑,๖๐๐,๐๐๐	๑,๖๐๐,๐๐๐	๑,๖๐๐,๐๐๐			

รายละเอียดโครงการพัฒนา

แผนพัฒนาท้องถิ่น (พ.ศ. ๒๕๖๖ - ๒๕๗๐) ทบพวน ครั้งที่ ๑/๒๕๖๖

องค์การบริหารส่วนตำบลโคกกลาง อำเภอลำปลายมาศ จังหวัดบุรีรัมย์

ก. ยุทธศาสตร์ชาติ ๒๐ ปี ยุทธศาสตร์ด้านการสร้างความสามารถในการแข่งขัน

ข. แผนพัฒนาเศรษฐกิจฯ ฉบับที่ ๑๓ หมวดหน้าที่ ๑๒ ไทยมีกำลังคนสมรรถนะสูงมุ่งเรียนรู้อย่างต่อเนื่องตอบโจทย์การพัฒนาแห่งอนาคต

ค. Sustainable Development Goals (SDGs) เป้าหมายที่ ๑๖ ส่งเสริมสังคมที่สงบสุขและครอบคลุมเพื่อการพัฒนาที่ยั่งยืน ให้ทุกคนเข้าถึงความยุติธรรม และสร้างสถาบันที่มีประสิทธิภาพ รับผิดชอบ และครอบคลุม

ง. ยุทธศาสตร์จังหวัดบุรีรัมย์ ยุทธศาสตร์ที่ ๒ ด้านสังคมและคุณภาพชีวิต

จ. ยุทธศาสตร์การพัฒนาขององค์กรปกครองส่วนท้องถิ่นในเขตจังหวัดบุรีรัมย์ ยุทธศาสตร์ที่ ๑ เมื่อนำอยู่และคุณภาพชีวิตที่ดี

ยุทธศาสตร์ที่ ๔ ยุทธศาสตร์การเสริมสร้างความมั่นคงและความสงบเรียบร้อย

กลยุทธ์ที่ ๑๑ เสริมสร้างความสงบเรียบร้อยและความปลอดภัยในชีวิตและทรัพย์สิน

แผนงานการรักษาความสงบภายใน

ที่	โครงการ	วัตถุประสงค์	เป้าหมาย (ผลผลิตโครงการ)	งบประมาณ					ตัวชี้วัด (KPI)	ผลที่คาดว่าจะได้รับ	หน่วยงาน รับผิดชอบหลัก
				๒๕๖๖ (บาท)	๒๕๖๗ (บาท)	๒๕๖๘ (บาท)	๒๕๖๙ (บาท)	๒๕๗๐ (บาท)			
๑	โครงการรณรงค์ขับขี่ยานยนต์ปลอดภัยช่วงเทศกาล	เพื่อป้องกันและลดอุบัติเหตุทางถนนในช่วงเทศกาล	จัดกิจกรรมรณรงค์ขับขี่ยานยนต์ปลอดภัยช่วงเทศกาล	๑๐๐,๐๐๐	๑๐๐,๐๐๐	๑๐๐,๐๐๐	๑๐๐,๐๐๐	๑๐๐,๐๐๐	การเกิดอุบัติเหตุลดลง	ป้องกันและลดอุบัติเหตุ	สำนักปลัด งานป้องกัน
๒	โครงการจัดตั้งศูนย์วิทยุและศูนย์กู้ชีพประจำตำบล	เพื่อให้การปฏิบัติงานเป็นไปอย่างมีประสิทธิภาพ	จัดตั้งศูนย์วิทยุและศูนย์กู้ชีพประจำตำบลจำนวน ๑ แห่ง	๑๐๐,๐๐๐	๑๐๐,๐๐๐	๑๐๐,๐๐๐	๑๐๐,๐๐๐	๑๐๐,๐๐๐	ประชาชนที่มาใช้บริการมีความพึงพอใจ	ประชาชนได้รับบริการที่ดี	สำนักปลัด งานป้องกัน
๓	โครงการจัดตั้งศูนย์ อปพร.	เพื่อให้การปฏิบัติงานเป็นไปอย่างมีประสิทธิภาพ	จัดตั้งศูนย์ อปพร. พร้อมจัดซื้ออุปกรณ์ด้านป้องกันและบรรเทาสาธารณภัย	๑๕๐,๐๐๐	๑๕๐,๐๐๐	๑๕๐,๐๐๐	๑๕๐,๐๐๐	๑๕๐,๐๐๐	ประชาชนที่มาใช้บริการมีความพึงพอใจ	ประชาชนได้รับบริการที่ดี	สำนักปลัด งานป้องกัน
๔	โครงการฝึกอบรมป้องกันเด็กจมน้ำ	เพื่อฝึกอบรมให้เยาวชนได้รู้จักวิธีป้องกันและบรรเทาสาธารณภัย	จัดฝึกอบรมและกิจกรรมในการป้องกันและบรรเทาสาธารณภัย	๕๐,๐๐๐	๕๐,๐๐๐	๕๐,๐๐๐	๕๐,๐๐๐	๕๐,๐๐๐	เยาวชนที่เข้าร่วมโครงการมีความรู้เพิ่มขึ้นร้อยละ ๘๐	เยาวชนได้รู้จักวิธีป้องกันและบรรเทาสาธารณภัย	สำนักปลัด งานป้องกัน

ที่	โครงการ	วัตถุประสงค์	เป้าหมาย (ผลผลิตโครงการ)	งบประมาณ					ตัวชี้วัด (KPI)	ผลที่คาดว่าจะ ได้รับ	หน่วยงาน รับผิดชอบหลัก
				๒๕๖๖ (บาท)	๒๕๖๗ (บาท)	๒๕๖๘ (บาท)	๒๕๖๙ (บาท)	๒๕๗๐ (บาท)			
๕	โครงการฝึกอบรมจัดตั้งอาสาสมัคร ป้องกันภัยฝ่ายพลเรือน	เพื่อให้ประชาชนมีความรู้ ในการป้องกันและบรรเทา สาธารณภัยและช่วยเหลือ ชุมชนได้เบื้องต้น	ฝึกอบรมจัดตั้งอาสาสมัคร ป้องกันภัยฝ่ายพลเรือน	๑๕๐,๐๐๐	๑๕๐,๐๐๐	๑๕๐,๐๐๐	๑๕๐,๐๐๐	๑๕๐,๐๐๐	ผู้เข้าร่วมโครงการมีความรู้ เพิ่มขึ้นร้อยละ ๘๐	ประชาชนมีความรู้ในการ ป้องกันและบรรเทา สาธารณภัย	สำนักปลัด งานป้องกัน
๖	โครงการขับเคลื่อนภัยสร้างวินัยจราจร	เพื่อให้สามารถนำความรู้ที่ได้ ไปปฏิบัติใช้ในชีวิตประจำวัน ได้อย่างถูกต้อง	นักเรียน ข้าราชการ ลูกจ้าง อปพร. และประชาชนทั่วไป	๓๐,๐๐๐	๓๐,๐๐๐	๓๐,๐๐๐	๓๐,๐๐๐	๓๐,๐๐๐	ผู้เข้าร่วมโครงการมีความรู้ เพิ่มขึ้นร้อยละ ๘๐	ประชาชนสามารถนำ ความรู้ที่ได้ไปปฏิบัติใช้ ในชีวิตประจำวัน	สำนักปลัด งานป้องกัน
๗	โครงการฝึกอบรมทบทวนอาสาสมัคร ป้องกันภัยฝ่ายพลเรือน	เพื่อฝึกทบทวนการปฏิบัติงาน ของ อปพร.	อปพร. จำนวน ๑๖ หมู่บ้าน	๒๕๐,๐๐๐	๒๕๐,๐๐๐	๒๕๐,๐๐๐	๒๕๐,๐๐๐	๒๕๐,๐๐๐	ผู้เข้าร่วมโครงการมีความรู้ เพิ่มขึ้นร้อยละ ๘๐	อปพร. มีความรู้ ความสามารถในการ ป้องกันภัยต่างๆ	สำนักปลัด งานป้องกัน
๘	โครงการฝึกอบรมอาสาสมัครป้องกัน อัคคีภัยและควบคุมไฟฟ้า	เพื่อให้ประชาชนรู้ถึงขั้นตอน การดับไฟอย่างถูกวิธีเพื่อความ ปลอดภัยและลดการสูญเสีย	ประชาชนทั่วไปในพื้นที่ จำนวน ๑๖ หมู่บ้าน	๕๐,๐๐๐	๕๐,๐๐๐	๕๐,๐๐๐	๕๐,๐๐๐	๕๐,๐๐๐	ผู้เข้าร่วมโครงการมีความรู้ เพิ่มขึ้นร้อยละ ๘๐	ประชาชนรู้ถึงขั้นตอน การดับไฟอย่างถูกวิธี เพื่อความปลอดภัยและ ลดการสูญเสีย	สำนักปลัด งานป้องกัน
๙	โครงการป้องกันและระงับอัคคีภัย เบื้องต้น	เพื่อให้รู้ถึงขั้นตอนการ ดับไฟอย่างถูกวิธีเพื่อความ ปลอดภัยและลดการสูญเสีย	นักเรียน ข้าราชการ ลูกจ้าง อปพร. และประชาชนทั่วไป	๓๐,๐๐๐	๓๐,๐๐๐	๓๐,๐๐๐	๓๐,๐๐๐	๓๐,๐๐๐	ผู้เข้าร่วมโครงการมีความรู้ เพิ่มขึ้นร้อยละ ๘๐	ประชาชนรู้ถึงขั้นตอน การดับไฟอย่างถูกวิธี เพื่อความปลอดภัยและ ลดการสูญเสีย	สำนักปลัด งานป้องกัน
๑๐	โครงการการจัดตั้งศูนย์ปฏิบัติการร่วม ป้องกันและลดอุบัติเหตุทางถนนในช่วง เทศกาลปีใหม่	เพื่อป้องกันและลดอุบัติเหตุ ทางถนนในช่วงเทศกาล	จัดกิจกรรมรณรงค์ขับขี่ ปลอดภัยช่วงเทศกาล	๒๐,๐๐๐	๒๐,๐๐๐	๒๐,๐๐๐	๒๐,๐๐๐	๒๐,๐๐๐	การเกิดอุบัติเหตุลดลง	ป้องกันและลดอุบัติเหตุ	สำนักปลัด งานป้องกัน

ที่	โครงการ	วัตถุประสงค์	เป้าหมาย (ผลผลิตโครงการ)	งบประมาณ					ตัวชี้วัด (KPI)	ผลที่คาดว่าจะได้รับ	หน่วยงาน รับผิดชอบหลัก
				๒๕๖๖ (บาท)	๒๕๖๗ (บาท)	๒๕๖๘ (บาท)	๒๕๖๙ (บาท)	๒๕๗๐ (บาท)			
๑๑	โครงการการจัดตั้งศูนย์ปฏิบัติการร่วมป้องกันและลดอุบัติเหตุทางถนนในช่วงเทศกาลสงกรานต์	เพื่อป้องกันและลดอุบัติเหตุทางถนนในช่วงเทศกาล	จัดกิจกรรมรณรงค์ขับขี่ปลอดภัยช่วงเทศกาล	๒๐,๐๐๐	๒๐,๐๐๐	๒๐,๐๐๐	๒๐,๐๐๐	๒๐,๐๐๐	การเกิดอุบัติเหตุลดลง	ป้องกันและลดอุบัติเหตุ	สำนักปลัด งานป้องกัน
๑๒	โครงการพัฒนาศักยภาพอาสาสมัครป้องกันภัยฝ่ายพลเรือน	เพื่อฝึกอบรมพัฒนาการปฏิบัติงานของ อปพร.	อปพร.จำนวน ๑๖ หมู่บ้าน	๕๐,๐๐๐	๕๐,๐๐๐	๕๐,๐๐๐	๕๐,๐๐๐	๕๐,๐๐๐	ผู้เข้าร่วมโครงการมีความรู้เพิ่มขึ้นร้อยละ ๘๐	อปพร. มีความรู้ความสามารถในการป้องกันภัยต่างๆ	สำนักปลัด งานป้องกัน
๑๓	โครงการจัดซื้อวัสดุเครื่องแต่งกาย (อปพร.)	เพื่อไว้สวมใส่ในการปฏิบัติงาน	ตัดชุด อปพร.	๒๕๐,๐๐๐	๒๕๐,๐๐๐	๒๕๐,๐๐๐	๒๕๐,๐๐๐	๒๕๐,๐๐๐	อปพร. มีชุดไว้สวมใส่ในการปฏิบัติงาน	อปพร. มีชุดไว้สวมใส่ในการปฏิบัติงาน	สำนักปลัด งานป้องกัน
๑๔	อุดหนุนโครงการป้องกันและแก้ไขปัญหายาเสพติด อำเภอลำปลายมาศ จังหวัดบุรีรัมย์	เพื่อป้องกันปัญหายาเสพติดในพื้นที่	อุดหนุนที่ทำการปกครองอำเภอลำปลายมาศตามโครงการ ฯ	๒๐,๐๐๐	๒๐,๐๐๐	๒๐,๐๐๐	๒๐,๐๐๐	๒๐,๐๐๐	มีการสนับสนุนงบประมาณให้กับอำเภอลำปลายมาศ	ป้องกันการแพร่ระบาดของยาเสพติดในพื้นที่	อำเภอ ลำปลายมาศ งานป้องกัน
๑๕	อุดหนุนโครงการการจัดระเบียบสังคมและตรวจสอบสารเสพติดในช่วงเทศกาลและพื้นที่เสี่ยงต่อการแพร่ระบาดของยาเสพติด	เพื่อป้องกันปัญหายาเสพติดในพื้นที่เสี่ยงต่อการแพร่ระบาดของยาเสพติด	อุดหนุนที่ทำการปกครองอำเภอลำปลายมาศตามโครงการ ฯ	๑๐,๐๐๐	๑๐,๐๐๐	๑๐,๐๐๐	๑๐,๐๐๐	๑๐,๐๐๐	มีการจัดระเบียบสังคมและตรวจสอบสารเสพติดในช่วงเทศกาลและพื้นที่เสี่ยงต่อการระบาดของยาเสพติด	การระบาดของยาเสพติดลดน้อยลง	อำเภอ ลำปลายมาศ สำนักปลัด
๑๖	โครงการฝึกอบรมชุดปฏิบัติการจิตอาสาภัยพิบัติ	เพื่อให้ความช่วยเหลือเจ้าพนักงานในการป้องกันและบรรเทาสาธารณภัยในระดับพื้นที่	มีจิตอาสาภัยพิบัติที่จะช่วยเหลือเจ้าพนักงานในการป้องกันภัย	๓๐๐,๐๐๐	๓๐๐,๐๐๐	๓๐๐,๐๐๐	๓๐๐,๐๐๐	๓๐๐,๐๐๐	ผู้เข้าร่วมโครงการมีประสิทธิภาพในการปฏิบัติงาน	มีจิตอาสาภัยพิบัติที่จะช่วยเหลือเจ้าพนักงานในการป้องกันภัย	งานป้องกัน
รวม ๑๖ โครงการ				๑,๕๘๐,๐๐๐	๑,๕๘๐,๐๐๐	๑,๕๘๐,๐๐๐	๑,๕๘๐,๐๐๐	๑,๕๘๐,๐๐๐			

รายละเอียดโครงการพัฒนา

แผนพัฒนาท้องถิ่น (พ.ศ. ๒๕๖๖ - ๒๕๗๐) ทบพวน ครั้งที่ ๑/๒๕๖๖

องค์การบริหารส่วนตำบลโคกกลาง อำเภอลำปลายมาศ จังหวัดบุรีรัมย์

ก. ยุทธศาสตร์ชาติ ๒๐ ปี ยุทธศาสตร์ด้านการสร้างความสามารถในการแข่งขัน

ข. แผนพัฒนาเศรษฐกิจฯ ฉบับที่ ๑๓ หมวดหน้าที่ ๑๒ ไทยมีกำลังคนสมรรถนะสูงมุ่งเรียนรู้อย่างต่อเนื่องตอบโจทย์การพัฒนาแห่งอนาคต

ค. Sustainable Development Goals (SDGs) เป้าหมายที่ ๑๖ ส่งเสริมสังคมที่สงบสุขและครอบคลุมเพื่อการพัฒนาที่ยั่งยืน ให้ทุกคนเข้าถึงความยุติธรรม และสร้างสถาบันที่มีประสิทธิภาพ รับผิดชอบ และครอบคลุม

ง. ยุทธศาสตร์จังหวัดบุรีรัมย์ ยุทธศาสตร์ที่ ๒ ด้านสังคมและคุณภาพชีวิต

จ. ยุทธศาสตร์การพัฒนาขององค์กรปกครองส่วนท้องถิ่นในเขตจังหวัดบุรีรัมย์ ยุทธศาสตร์ที่ ๑ เมืองน่าอยู่และคุณภาพชีวิตที่ดี

ยุทธศาสตร์ที่ ๔ ยุทธศาสตร์การเสริมสร้างความมั่นคงและความสงบเรียบร้อย

กลยุทธ์ที่ ๑๓ ป้องกันและแก้ปัญหาอาชญากรรมและคอรัปชั่น ๑๔ จัดทำแผนพัฒนาท้องถิ่นร่วมกับชุมชน/หมู่บ้านและหน่วยงานอื่น

แผนงานเสริมสร้างความเข้มแข็งของชุมชน

ที่	โครงการ	วัตถุประสงค์	เป้าหมาย (ผลผลิตโครงการ)	งบประมาณ					ตัวชี้วัด (KPI)	ผลที่คาดว่าจะได้รับ	หน่วยงาน รับผิดชอบหลัก
				๒๕๖๖ (บาท)	๒๕๖๗ (บาท)	๒๕๖๘ (บาท)	๒๕๖๙ (บาท)	๒๕๗๐ (บาท)			
๑	โครงการฝึกอบรมการป้องกันและแก้ไข ปัญหาอาชญากรรม	เพื่อป้องกันปัญหาอาชญากรรม ในพื้นที่เสี่ยงต่อการแพร่ ระบาดของยาเสพติดในพื้นที่	นักเรียน,นักศึกษาและ ประชาชนทั่วไปและผู้สนใจ	๓๐,๐๐๐	๓๐,๐๐๐	๓๐,๐๐๐	๓๐,๐๐๐	๓๐,๐๐๐	ผู้เข้าร่วมกิจกรรมไม่น้อยกว่า ร้อยละ ๖๐	การระบาดของยาเสพติด ลดน้อยลง	กองสวัสดิการ สังคม
๒	โครงการจัดทำแผนแม่บทชุมชน	๑. เพื่อให้ทราบปัญหาและ ความต้องการของชุมชน ๒. เพื่อใช้เป็นข้อมูลในการ วางแผนพัฒนาตำบล	จำนวน ๑๖ หมู่บ้าน	๕๐,๐๐๐	๕๐,๐๐๐	๕๐,๐๐๐	๕๐,๐๐๐	๕๐,๐๐๐	อบต.มีข้อมูลที่ดีสำหรับ วางแผนพัฒนาตำบล เพิ่มมากขึ้น	๑. อบต.ทราบถึงคุณภาพ ชีวิตของประชาชน ๒. อบต.มีข้อมูลที่ดีสำหรับ วางแผนพัฒนาตำบล	กองสวัสดิการ สังคม
รวม ๒ โครงการ				๘๐,๐๐๐	๘๐,๐๐๐	๘๐,๐๐๐	๘๐,๐๐๐	๘๐,๐๐๐			

รายละเอียดโครงการพัฒนา

แผนพัฒนาท้องถิ่น (พ.ศ. ๒๕๖๖ - ๒๕๗๐) ทบพวน ครั้งที่ ๑/๒๕๖๖
องค์การบริหารส่วนตำบลโคกกลาง อำเภอลำปลายมาศ จังหวัดบุรีรัมย์

ก. ยุทธศาสตร์ชาติ ๒๐ ปี ยุทธศาสตร์ด้านการสร้างความสามารถในการแข่งขัน

ข. แผนพัฒนาเศรษฐกิจฯ ฉบับที่ ๑๓ หมวดหน้าที่ ๑๒ ไทยมีกำลังคนสมรรถนะสูงมุ่งเรียนรู้อย่างต่อเนื่องตอบโจทย์การพัฒนาแห่งอนาคต

ค. Sustainable Development Goals (SDGs) เป้าหมายที่ ๑๖ ส่งเสริมสังคมที่สงบสุขและครอบคลุมเพื่อการพัฒนาที่ยั่งยืน ให้ทุกคนเข้าถึงความยุติธรรม และสร้างสถาบันที่มีประสิทธิภาพ รับผิดชอบ และครอบคลุม

ง. ยุทธศาสตร์จังหวัดบุรีรัมย์ ยุทธศาสตร์ที่ ๒ ด้านสังคมและคุณภาพชีวิต

จ. ยุทธศาสตร์การพัฒนาขององค์กรปกครองส่วนท้องถิ่นในเขตจังหวัดบุรีรัมย์ ยุทธศาสตร์ที่ ๑ เมืองน่าอยู่และคุณภาพชีวิตที่ดี

ยุทธศาสตร์ที่ ๔ ยุทธศาสตร์การเสริมสร้างความมั่นคงและความสงบเรียบร้อย

กลยุทธ์ที่ ๑๒ ส่งเสริมสำนึกในอุดมการณ์รักชาติและหน้าที่ของพลเมืองไทย เพื่อความสมานฉันท์ของคนในชาติ

แผนงานการศาสนา วัฒนธรรม และนันทนาการ

ที่	โครงการ	วัตถุประสงค์	เป้าหมาย (ผลผลิตโครงการ)	งบประมาณ					ตัวชี้วัด (KPI)	ผลที่คาดว่าจะได้รับ	หน่วยงาน รับผิดชอบหลัก
				๒๕๖๖ (บาท)	๒๕๖๗ (บาท)	๒๕๖๘ (บาท)	๒๕๖๙ (บาท)	๒๕๗๐ (บาท)			
๑	โครงการจัดงานวันแม่แห่งชาติ	เพื่อส่งเสริมให้ประชาชนผู้ปกครองเด็กเล็กได้แสดงออกถึงความจงรักภักดี	จัดกิจกรรมเนื่องในวันแม่แห่งชาติ	๒๐๐,๐๐๐	๒๐๐,๐๐๐	๒๐๐,๐๐๐	๒๐๐,๐๐๐	๒๐๐,๐๐๐	กลุ่มเป้าหมายที่เข้าร่วมกิจกรรมมีความรักความสามัคคีเพิ่มขึ้น	ประชาชนมีจิตสำนึกและแสดงความจงรักภักดีต่อสถาบันพระมหากษัตริย์	กองการศึกษา
๒	โครงการจัดกิจกรรมวันพ่อแห่งชาติ	เพื่อส่งเสริมให้ประชาชนผู้ปกครองเด็กเล็กได้แสดงออกถึงความจงรักภักดี	จัดกิจกรรมเนื่องในวันพ่อแห่งชาติ	๒๐๐,๐๐๐	๒๐๐,๐๐๐	๒๐๐,๐๐๐	๒๐๐,๐๐๐		กลุ่มเป้าหมายที่เข้าร่วมกิจกรรมมีความรักความสามัคคีเพิ่มขึ้น	ประชาชนมีจิตสำนึกและแสดงความจงรักภักดีต่อสถาบันพระมหากษัตริย์	กองการศึกษา
รวม ๒ โครงการ				๔๐๐,๐๐๐	๔๐๐,๐๐๐	๔๐๐,๐๐๐	๔๐๐,๐๐๐	๔๐๐,๐๐๐			

รายละเอียดโครงการพัฒนา

แผนพัฒนาท้องถิ่น (พ.ศ. ๒๕๖๖ - ๒๕๗๐) ทบพวน ครั้งที่ ๑/๒๕๖๖

องค์การบริหารส่วนตำบลโคกกลาง อำเภอลำปลายมาศ จังหวัดบุรีรัมย์

ก. ยุทธศาสตร์ชาติ ๒๐ ปี ยุทธศาสตร์ด้านการสร้างความสามารถในการแข่งขัน

ข. แผนพัฒนาเศรษฐกิจฯ ฉบับที่ ๑๓ หมวดที่ ๕ ไทยเป็นประตูการค้าการลงทุนและยุทธศาสตร์ทางโลจิสติกส์ที่สำคัญของภูมิภาค

ค. Sustainable Development Goals (SDGs) เป้าหมายที่ ๙ สร้างโครงสร้างพื้นฐานที่มีความทนทาน ส่งเสริมการพัฒนาอุตสาหกรรมที่ครอบคลุมและยั่งยืน และส่งเสริมนวัตกรรม

ง. ยุทธศาสตร์จังหวัดบุรีรัมย์ ยุทธศาสตร์ที่ ๑ ด้านเศรษฐกิจ

จ. ยุทธศาสตร์การพัฒนาขององค์กรปกครองส่วนท้องถิ่นในเขตจังหวัดบุรีรัมย์ ยุทธศาสตร์ที่ ๓ การพัฒนาเกษตรกรรมและอุตสาหกรรม

ยุทธศาสตร์ที่ ๔ ยุทธศาสตร์การเสริมสร้างความมั่นคงและความสงบเรียบร้อย

กลยุทธ์ที่ ๑๕ พัฒนาระบบคมนาคมขนส่ง สาธารณูปโภค อาคารสถานที่ และโครงสร้างระบบผังเมืองเพื่อรองรับการขยายตัวของประชากรให้ได้มาตรฐาน ทัวถึงและเป็นธรรม

แผนงานเคหะและชุมชน

ที่	โครงการ	วัตถุประสงค์	เป้าหมาย (ผลผลิตโครงการ)	งบประมาณ					ตัวชี้วัด (KPI)	ผลที่คาดว่าจะได้รับ	หน่วยงาน รับผิดชอบหลัก
				๒๕๖๖ (บาท)	๒๕๖๗ (บาท)	๒๕๖๘ (บาท)	๒๕๖๙ (บาท)	๒๕๗๐ (บาท)			
หมู่ที่ ๑ บ้านโคกกลาง											
๑	โครงการขยายเขตไฟฟ้าจากท้ายบ้าน - หองกระทุ่ม	เพื่อให้ประชาชนในหมู่บ้านมีไฟฟ้าใช้ทุกครัวเรือนและเพื่อการเกษตร	ระยะทาง ๑,๕๐๐ เมตร	-	๒๗๐,๐๐๐	-	-	-	ร้อยละความพึงพอใจของประชาชน ไม่น้อยกว่า ๖๐	- ประชาชนมีไฟฟ้าใช้ทุกครัวเรือน - ประชาชนมีไฟฟ้าใช้เพื่อการเกษตร	การไฟฟ้าส่วนภูมิภาค อำเภอลำปลายมาศ
๒	โครงการขยายเขตไฟฟ้าแรงต่ำจากทุ่งรวงทอง - บ้านนางเต็ม ชะนนาน	เพื่อให้ประชาชนในหมู่บ้านมีไฟฟ้าใช้ทุกครัวเรือนและเพื่อการเกษตร	จำนวน ๑๒ ต้น	-	๒๔๐,๐๐๐	-	-	-	ประชาชนในหมู่บ้านมีไฟฟ้าใช้ทุกครัวเรือน ร้อยละ ๙๐	ประชาชนมีไฟฟ้าใช้ทุกครัวเรือนและเพื่อการเกษตร	การไฟฟ้าส่วนภูมิภาค อำเภอลำปลายมาศ

ที่	โครงการ	วัตถุประสงค์	เป้าหมาย (ผลผลิตโครงการ)	งบประมาณ					ตัวชี้วัด (KPI)	ผลที่คาดว่าจะได้รับ	หน่วยงาน รับผิดชอบหลัก
				๒๕๖๖ (บาท)	๒๕๖๗ (บาท)	๒๕๖๘ (บาท)	๒๕๖๙ (บาท)	๒๕๗๐ (บาท)			
๓	โครงการขยายเขตไฟฟ้า แรงต่ำจากบ้านนายเหิน นาคินชาติ - สะพานท่าชนะ	เพื่อให้ประชาชนใน หมู่บ้านมีไฟฟ้าใช้ทุก ครัวเรือนและเพื่อการ เกษตร	จำนวน ๒๕ ต้น	-	๕๐๐,๐๐๐	-	-	-	ประชาชนใน หมู่บ้านมีไฟฟ้า ใช้ทุกครัวเรือน ร้อยละ ๙๐	ประชาชนมีไฟฟ้า ใช้ทุกครัวเรือน และเพื่อการ เกษตร	การไฟฟ้า ส่วนภูมิภาค อำเภอ ลำปลายมาศ
หมู่ที่ ๒ บ้านชีต้อน											
๔	โครงการขยายเขตไฟฟ้า แรงต่ำสาธารณะ จากโคกขี้หนู - ที่นายนายอดุลย์ เขียวรัมย์	เพื่อให้ประชาชนใน หมู่บ้านมีไฟฟ้าใช้ทุก ครัวเรือนและเพื่อการ เกษตร	จำนวน ๑๐ ต้น	-	๒๐๐,๐๐๐	-	-	-	ประชาชนใน หมู่บ้านมีไฟฟ้า ใช้ทุกครัวเรือน ร้อยละ ๙๐	ประชาชนมีไฟฟ้า ใช้ทุกครัวเรือน และเพื่อการ เกษตร	การไฟฟ้า ส่วนภูมิภาค อำเภอ ลำปลายมาศ
๕	โครงการขยายเขตไฟฟ้า จากที่นายประพัฒน์ ปานจิต - ที่นายทุเรียน วงศรีแก้ว	เพื่อให้ประชาชนใน หมู่บ้านมีไฟฟ้าใช้ทุก ครัวเรือนและเพื่อการ เกษตร	จำนวน ๗ ต้น	-	๑๕๐,๐๐๐	-	-	-	ประชาชนใน หมู่บ้านมีไฟฟ้า ใช้ทุกครัวเรือน ร้อยละ ๙๐	ประชาชนมีไฟฟ้า ใช้ทุกครัวเรือน และเพื่อการ เกษตร	การไฟฟ้า ส่วนภูมิภาค อำเภอ ลำปลายมาศ
๖	โครงการขยายเขตไฟฟ้า จากสวนนายวิเชียร เกิดกาหลง - สวนนายสนั่น นาคา	เพื่อให้ประชาชนใน หมู่บ้านมีไฟฟ้าใช้ทุก ครัวเรือนและเพื่อการ เกษตร	จำนวน ๗ ต้น	-	๑๕๐,๐๐๐	-	-	-	ประชาชนใน หมู่บ้านมีไฟฟ้า ใช้ทุกครัวเรือน ร้อยละ ๙๐	ประชาชนมีไฟฟ้า ใช้ทุกครัวเรือน และเพื่อการ เกษตร	การไฟฟ้า ส่วนภูมิภาค อำเภอ ลำปลายมาศ
๗	โครงการขยายเขตไฟฟ้า ภายในพื้นที่แปลงหม่อน	เพื่อให้ประชาชนในหมู่บ้าน มีไฟฟ้าใช้ทุกครัวเรือนและ เพื่อการเกษตร	- ปักเสาไฟฟ้าแรงต่ำ จำนวน ๑๗ ต้น - พร้อมอุปกรณ์ครบชุด	-	๑๕๐,๐๐๐	-	-	-	ร้อยละความพึงพอใจ ของประชาชน ไม่น้อยกว่า ๖๐	- ประชาชนมีไฟฟ้าใช้ ทุกครัวเรือน - ประชาชนมีไฟฟ้าใช้ เพื่อการเกษตร	การไฟฟ้า ส่วนภูมิภาค อำเภอ ลำปลายมาศ

ที่	โครงการ	วัตถุประสงค์	เป้าหมาย (ผลผลิตโครงการ)	งบประมาณ					ตัวชี้วัด (KPI)	ผลที่คาดว่าจะได้รับ	หน่วยงาน รับผิดชอบหลัก
				๒๕๖๖ (บาท)	๒๕๖๗ (บาท)	๒๕๖๘ (บาท)	๒๕๖๙ (บาท)	๒๕๗๐ (บาท)			
๘	โครงการขยายเขตไฟฟ้า สาธารณะจากโคกขี้หนู - บ้านนายอดุลย์ เขียวรัมย์	เพื่อให้ประชาชนในหมู่บ้าน มีไฟฟ้าใช้ทุกครัวเรือนและ เพื่อการเกษตร	- ปักเสาไฟฟ้าแรงต่ำ จำนวน ๑๐ ต้น - ติดตั้งหม้อแปลงไฟฟ้า	-	๓๕๐,๐๐๐	-	-	-	ร้อยละความพึงพอใจ ของประชาชน ไม่น้อยกว่า ๖๐	- ประชาชนมีไฟฟ้าใช้ ทุกครัวเรือน - ประชาชนมีไฟฟ้าใช้ เพื่อการเกษตร	การไฟฟ้า ส่วนภูมิภาค อำเภอ ลำปลายมาศ
หมู่ที่ ๓ บ้านสี่โรง											
๙	โครงการขยายเขตไฟฟ้า จากบ้านนายโกศน แก้วพุ่ม - สวนเกษตร	เพื่อให้ประชาชนในหมู่บ้าน มีไฟฟ้าใช้ทุกครัวเรือนและ เพื่อการเกษตร	- จำนวน ๑๕ ต้น	-	๑๘๐,๐๐๐	-	-	-	ร้อยละความพึงพอใจ ของประชาชน ไม่น้อยกว่า ๖๐	- ประชาชนมีไฟฟ้าใช้ ทุกครัวเรือน - ประชาชนมีไฟฟ้าใช้ เพื่อการเกษตร	การไฟฟ้า ส่วนภูมิภาค อำเภอ ลำปลายมาศ
หมู่ที่ ๔ บ้านหนองพิกทอง											
๑๐	โครงการขยายเขตเสาไฟฟ้า จากบ้านหนองพิกทอง หมู่ที่ ๔ - บ้านห้วยศาลาใต้	เพื่อให้ประชาชนใน หมู่บ้านมีไฟฟ้าใช้ทุก ครัวเรือนและเพื่อการ เกษตร	ระยะทาง ๕ เมตร	-	๘๐๐,๐๐๐	-	-	-	ประชาชนใน หมู่บ้านมีไฟฟ้า ใช้ทุกครัวเรือน ร้อยละ ๙๐	ประชาชนมีไฟฟ้า ใช้ทุกครัวเรือน และเพื่อการ เกษตร	การไฟฟ้า ส่วนภูมิภาค อำเภอ ลำปลายมาศ
๑๑	โครงการขยายเขตเสาไฟฟ้า จากบ้านนายสอน เตียงจันทร์ - บ้านนายชรินทร์ ันยะสอน	เพื่อให้ประชาชนใน หมู่บ้านมีไฟฟ้าใช้ทุก ครัวเรือนและเพื่อการ เกษตร	จำนวน ๓ ต้น	-	๕๐,๐๐๐	-	-	-	ประชาชนใน หมู่บ้านมีไฟฟ้า ใช้ทุกครัวเรือน ร้อยละ ๙๐	ประชาชนมีไฟฟ้า ใช้ทุกครัวเรือน และเพื่อการ เกษตร	การไฟฟ้า ส่วนภูมิภาค อำเภอ ลำปลายมาศ
๑๒	โครงการเพิ่มไฟจาก ๑ เฟส เป็น ๓ เฟส จากสามแยกบ้านกำนัน - สุดเขตตะวันออก	เพื่อให้ประชาชนใน หมู่บ้านมีไฟฟ้าใช้ทุก ครัวเรือนและเพื่อการ เกษตร	ระยะทาง ๑ กม.	-	๑,๐๐๐,๐๐๐	-	-	-	ประชาชนใน หมู่บ้านมีไฟฟ้า ใช้ทุกครัวเรือน ร้อยละ ๙๐	ประชาชนมีไฟฟ้า ใช้ทุกครัวเรือน และเพื่อการ เกษตร	การไฟฟ้า ส่วนภูมิภาค อำเภอ ลำปลายมาศ

ที่	โครงการ	วัตถุประสงค์	เป้าหมาย (ผลผลิตโครงการ)	งบประมาณ					ตัวชี้วัด (KPI)	ผลที่คาดว่าจะได้รับ	หน่วยงาน รับผิดชอบหลัก
				๒๕๖๖ (บาท)	๒๕๖๗ (บาท)	๒๕๖๘ (บาท)	๒๕๖๙ (บาท)	๒๕๗๐ (บาท)			
หมู่ที่ ๕ บ้านดอนลอย											
๑๓	โครงการขยายเขตไฟฟ้า จากบ้าน นายสุขสงครามรอด - นางปราณี แสงอรุณ	เพื่อให้ประชาชนใน หมู่บ้านมีไฟฟ้าใช้ทุก ครัวเรือนและเพื่อการ เกษตร	ระยะทาง ๑๖๐ เมตร	-	๓๐๐,๐๐๐	-	-	-	ประชาชนใน หมู่บ้านมีไฟฟ้า ใช้ทุกครัวเรือน ร้อยละ ๙๐	ประชาชนมีไฟฟ้า ใช้ทุกครัวเรือน และเพื่อการ เกษตร	การไฟฟ้า ส่วนภูมิภาค อำเภอ ลำปลายมาศ
๑๔	โครงการขยายเขตไฟฟ้า จากนายนายสมยศ ชวนรัมย์ - นายนายแสงจันทร์	เพื่อให้ประชาชนในหมู่บ้าน มีไฟฟ้าใช้ทุกครัวเรือนและ เพื่อการเกษตร	ระยะทาง ๒,๐๐๐ เมตร	-	๓๕๐,๐๐๐				ร้อยละความพึงพอใจ ของประชาชน ไม่น้อยกว่า ๖๐	- ประชาชนมีไฟฟ้าใช้ ทุกครัวเรือน - ประชาชนมีไฟฟ้าใช้ เพื่อการเกษตร	การไฟฟ้า ส่วนภูมิภาค อำเภอ ลำปลายมาศ
๑๕	โครงการขยายเขตไฟฟ้า จากบ้านนายสุก สงครามรอด - นายนายประกอบ ศรีสีบมา	เพื่อให้ประชาชนในหมู่บ้าน มีไฟฟ้าใช้ทุกครัวเรือนและ เพื่อการเกษตร	ระยะทาง ๑,๐๐๐ เมตร	-	๓๐๐,๐๐๐	-	-	-	ร้อยละความพึงพอใจ ของประชาชน ไม่น้อยกว่า ๖๐	- ประชาชนมีไฟฟ้าใช้ ทุกครัวเรือน - ประชาชนมีไฟฟ้าใช้ เพื่อการเกษตร	การไฟฟ้า ส่วนภูมิภาค อำเภอ ลำปลายมาศ
หมู่ที่ ๗ บ้านกวางงอย											
๑๖	โครงการขยายเขตไฟฟ้า เส้นหนองงอยด้านทิศใต้ - บ้านนางอ่อน พรหมสโร	เพื่อให้ประชาชนใน หมู่บ้านมีไฟฟ้าใช้ทุก ครัวเรือนและเพื่อการ เกษตร	จำนวน ๑๕ ต้น	-	๓๐๐,๐๐๐	-	-	-	ประชาชนใน หมู่บ้านมีไฟฟ้า ใช้ทุกครัวเรือน ร้อยละ ๙๐	ประชาชนมีไฟฟ้า ใช้ทุกครัวเรือน และเพื่อการ เกษตร	การไฟฟ้า ส่วนภูมิภาค อำเภอ ลำปลายมาศ
๑๗	โครงการขยายเขตไฟฟ้า เส้นทางขอยน้ำประปา - ที่นาของนายชำนาญ อุดหนองเลา	เพื่อให้ประชาชนใน หมู่บ้านมีไฟฟ้าใช้ทุก ครัวเรือนและเพื่อการ เกษตร	จำนวน ๑๕ ต้น	-	๓๐๐,๐๐๐	-	-	-	ประชาชนใน หมู่บ้านมีไฟฟ้า ใช้ทุกครัวเรือน ร้อยละ ๙๐	ประชาชนมีไฟฟ้า ใช้ทุกครัวเรือน และเพื่อการ เกษตร	การไฟฟ้า ส่วนภูมิภาค อำเภอ ลำปลายมาศ

ที่	โครงการ	วัตถุประสงค์	เป้าหมาย (ผลผลิตโครงการ)	งบประมาณ					ตัวชี้วัด (KPI)	ผลที่คาดว่าจะได้รับ	หน่วยงาน รับผิดชอบหลัก
				๒๕๖๖ (บาท)	๒๕๖๗ (บาท)	๒๕๖๘ (บาท)	๒๕๖๙ (บาท)	๒๕๗๐ (บาท)			
หมู่ที่ ๘ บ้านหนองโดนน้อย											
๑๘	โครงการขยายเขตไฟฟ้า จากบ้าน นายสุนทร พิษหอม - วัดป่าศรีวิมุติธาราม	เพื่อให้ประชาชนใน หมู่บ้านมีไฟฟ้าใช้ทุก ครัวเรือนและเพื่อการ เกษตร	จำนวน ๒๕ ต้น	-	๕๐๐,๐๐๐	-	-	-	ประชาชนใน หมู่บ้านมีไฟฟ้า ใช้ทุกครัวเรือน ร้อยละ ๙๐	ประชาชนมีไฟฟ้า ใช้ทุกครัวเรือน และเพื่อการ เกษตร	การไฟฟ้า ส่วนภูมิภาค อำเภอ ลำปลายมาศ
หมู่ที่ ๙ บ้านหนองขวาง											
๑๙	โครงการขยายเขตไฟฟ้า จากที่ของนายทองไหล อุตสาหกรรม - วัดหนองขวาง	เพื่อให้ประชาชนใน หมู่บ้านมีไฟฟ้าใช้ทุก ครัวเรือนและเพื่อการ เกษตร	จำนวน ๑๐ ต้น	-	๒๐๐,๐๐๐	-	-	-	ประชาชนใน หมู่บ้านมีไฟฟ้า ใช้ทุกครัวเรือน ร้อยละ ๙๐	ประชาชนมีไฟฟ้า ใช้ทุกครัวเรือน และเพื่อการ เกษตร	การไฟฟ้า ส่วนภูมิภาค อำเภอ ลำปลายมาศ
หมู่ที่ ๑๐ บ้านหนองพลวง											
๒๐	โครงการขยายเขตไฟฟ้า หมู่บ้าน - สะพานบ้านหนองพลวง	เพื่อให้ประชาชนในหมู่บ้าน มีไฟฟ้าใช้ทุกครัวเรือนและ เพื่อการเกษตร	- ปักเสาไฟฟ้าแรงต่ำ จำนวน ๑๐ ต้น - ติดตั้งหม้อแปลงไฟฟ้า	-	๓๕๐,๐๐๐	-	-	-	ร้อยละความพึงพอใจ ของประชาชน ไม่น้อยกว่า ๖๐	- ประชาชนมีไฟฟ้าใช้ ทุกครัวเรือน - ประชาชนมีไฟฟ้าใช้ เพื่อการเกษตร	การไฟฟ้า ส่วนภูมิภาค อำเภอ ลำปลายมาศ
๒๑	โครงการขยายเขตไฟฟ้า จากบ้านนายเกลี้ยง สุดตาชัย - นางนางสาวนัยนา เตียงงา	เพื่อให้ประชาชนในหมู่บ้าน มีไฟฟ้าใช้ทุกครัวเรือนและ เพื่อการเกษตร	- จำนวน ๒๕ ต้น	-	๑,๗๕๐,๐๐๐	-	-	-	ร้อยละความพึงพอใจ ของประชาชน ไม่น้อยกว่า ๖๐	- ประชาชนมีไฟฟ้าใช้ ทุกครัวเรือน - ประชาชนมีไฟฟ้าใช้ เพื่อการเกษตร	การไฟฟ้า ส่วนภูมิภาค อำเภอ ลำปลายมาศ
หมู่ที่ ๑๒ บ้านโคกกลางน้อย											
๒๒	โครงการขยายเขตไฟฟ้า จากบ้านนายชิง แสนรัมย์ - ที่สวนนางพูนศรี สุขเหล่า	เพื่อให้ประชาชนในหมู่บ้าน มีไฟฟ้าใช้ทุกครัวเรือนและ เพื่อการเกษตร	- ปักเสาไฟฟ้าแรงต่ำ จำนวน ๑๐ ต้น - ติดตั้งหม้อแปลงไฟฟ้า	-	๓๕๐,๐๐๐	-	-	-	ร้อยละความพึงพอใจ ของประชาชน ไม่น้อยกว่า ๖๐	- ประชาชนมีไฟฟ้าใช้ ทุกครัวเรือน - ประชาชนมีไฟฟ้าใช้	การไฟฟ้า ส่วนภูมิภาค อำเภอ

ที่	โครงการ	วัตถุประสงค์	เป้าหมาย (ผลผลิตโครงการ)	งบประมาณ					ตัวชี้วัด (KPI)	ผลที่คาดว่าจะได้รับ	หน่วยงาน รับผิดชอบหลัก
				๒๕๖๖ (บาท)	๒๕๖๗ (บาท)	๒๕๖๘ (บาท)	๒๕๖๙ (บาท)	๒๕๗๐ (บาท)			
หมู่ที่ ๑๓ บ้านกวางงอยพัฒนา											
๒๓	โครงการขยายเขตไฟฟ้า จากบ้านนายสุรศักดิ์ สิงห์คำ - หนองหาด	เพื่อให้ประชาชนในหมู่บ้าน มีไฟฟ้าใช้ทุกครัวเรือนและ เพื่อการเกษตร	ระยะทาง ๘๐ เมตร	-	๓๖,๐๐๐	-	-	-	ร้อยละความพึงพอใจ ของประชาชน ไม่น้อยกว่า ๖๐	- ประชาชนมีไฟฟ้าใช้ ทุกครัวเรือน - ประชาชนมีไฟฟ้าใช้ เพื่อการเกษตร	การไฟฟ้า ส่วนภูมิภาค อำเภอ ลำปลายมาศ
หมู่ที่ ๑๔ บ้านใหม่ขี้ตุน											
๒๔	โครงการขยายเขตไฟฟ้า จากหมู่ที่ ๑๔ บ้านใหม่ขี้ตุน - เขตบ้านเก่า หมู่ที่ ๑๑	เพื่อให้ประชาชนใน หมู่บ้านมีไฟฟ้าใช้ทุก ครัวเรือนและเพื่อการ เกษตร	จำนวน ๒๕ ต้น	-	๕๐๐,๐๐๐	-	-	-	ประชาชนใน หมู่บ้านมีไฟฟ้า ใช้ทุกครัวเรือน ร้อยละ ๙๐	ประชาชนมีไฟฟ้า ใช้ทุกครัวเรือน และเพื่อการ เกษตร	การไฟฟ้า ส่วนภูมิภาค อำเภอ ลำปลายมาศ
๒๕	โครงการขยายเขตไฟฟ้า แรงต่ำ จากนายนายใจ นาสา - หนองบอน	เพื่อให้ประชาชนใน หมู่บ้านมีไฟฟ้าใช้ทุก ครัวเรือนและเพื่อการ เกษตร	จำนวน ๒๕ ต้น	-	๕๐๐,๐๐๐	-	-	-	ประชาชนใน หมู่บ้านมีไฟฟ้า ใช้ทุกครัวเรือน ร้อยละ ๙๐	ประชาชนมีไฟฟ้า ใช้ทุกครัวเรือน และเพื่อการ เกษตร	การไฟฟ้า ส่วนภูมิภาค อำเภอ ลำปลายมาศ

ที่	โครงการ	วัตถุประสงค์	เป้าหมาย (ผลผลิตโครงการ)	งบประมาณ					ตัวชี้วัด (KPI)	ผลที่คาดว่าจะได้รับ	หน่วยงาน รับผิดชอบหลัก
				๒๕๖๖ (บาท)	๒๕๖๗ (บาท)	๒๕๖๘ (บาท)	๒๕๖๙ (บาท)	๒๕๗๐ (บาท)			
๒๖	โครงการขยายเขตไฟฟ้า	เพื่อให้ประชาชนในหมู่บ้าน มีไฟฟ้าใช้ทุกครัวเรือนและ เพื่อการเกษตร	งานปักเสาไฟฟ้าแรงต่ำ จำนวน ๑๘ ต้น พร้อม อุปกรณ์ครบชุด <u>จุดที่ ๑</u> จากที่นางนิยมน นาศา - ที่นางวรรณภา นาราช <u>จุดที่ ๒</u> จากที่นายเขียน เกิดกาหลง - ที่นางตึก สุมรัมย์ <u>จุดที่ ๓</u> จากที่นายเขียน เกิดกาหลง - นางคุณ สอนไธสง	-	๒๐๐,๐๐๐	-	-	-	ร้อยละความพึงพอใจ ของประชาชน ไม่น้อยกว่า ๖๐	- ประชาชนมีไฟฟ้าใช้ ทุกครัวเรือน - ประชาชนมีไฟฟ้าใช้ เพื่อการเกษตร	การไฟฟ้า ส่วนภูมิภาค อำเภอ ลำปลายมาศ
๒๗	โครงการขยายเขตไฟฟ้า จากบ้านนายสุวรรณหพาพันธ์ - สุดเขต หนองบอน	เพื่อให้ประชาชนในหมู่บ้าน มีไฟฟ้าใช้ทุกครัวเรือนและ เพื่อการเกษตร	- ปักเสาไฟฟ้าแรงต่ำ จำนวน ๑๐ ต้น - ติดตั้งหม้อแปลงไฟฟ้า	-	๓๕๐,๐๐๐	-	-	-	ร้อยละความพึงพอใจ ของประชาชน ไม่น้อยกว่า ๖๐	- ประชาชนมีไฟฟ้าใช้ ทุกครัวเรือน - ประชาชนมีไฟฟ้าใช้ เพื่อการเกษตร	การไฟฟ้า ส่วนภูมิภาค อำเภอ ลำปลายมาศ
๒๘	โครงการขยายเขตไฟฟ้า จากบ้านนายอรุณ พิชัยสงค์ - บ้านนายวัชร รักษา	เพื่อให้ประชาชนในหมู่บ้าน มีไฟฟ้าใช้ทุกครัวเรือนและ เพื่อการเกษตร	ระยะทาง ๓๐๐ เมตร	-	๖๐๐,๐๐๐	-	-	-	ร้อยละความพึงพอใจ ของประชาชน ไม่น้อยกว่า ๖๐	- ประชาชนมีไฟฟ้าใช้ ทุกครัวเรือน - ประชาชนมีไฟฟ้าใช้ เพื่อการเกษตร	การไฟฟ้า ส่วนภูมิภาค อำเภอ ลำปลายมาศ

ที่	โครงการ	วัตถุประสงค์	เป้าหมาย (ผลผลิตโครงการ)	งบประมาณ					ตัวชี้วัด (KPI)	ผลที่คาดว่าจะได้รับ	หน่วยงาน รับผิดชอบหลัก
				๒๕๖๖ (บาท)	๒๕๖๗ (บาท)	๒๕๖๘ (บาท)	๒๕๖๙ (บาท)	๒๕๗๐ (บาท)			
๒๙	โครงการขยายเขตไฟฟ้า (แรงสูง) พร้อมหม้อแปลง จากที่นายใจ นาสา - หนองบอน	เพื่อให้ประชาชนในหมู่บ้าน มีไฟฟ้าใช้ทุกครัวเรือนและเพื่อการเกษตร	จำนวน ๒๐ ต้น	-	๗๐๐,๐๐๐	-	-	-	ร้อยละความพึงพอใจ ของประชาชน ไม่น้อยกว่า ๖๐	- ประชาชนมีไฟฟ้าใช้ ทุกครัวเรือน - ประชาชนมีไฟฟ้าใช้ เพื่อการเกษตร	การไฟฟ้า ส่วนภูมิภาค อำเภอ ลำปลายมาศ
หมู่ที่ ๑๕ บ้านไทรงาม											
๓๐	โครงการขยายเขตไฟฟ้า จากบริเวณศาลากลางหมู่บ้าน - โศกหนองเพ็ก,ป่าช้า	เพื่อให้ประชาชนในหมู่บ้าน มีไฟฟ้าใช้ทุกครัวเรือนและเพื่อการเกษตร	- ปักเสาไฟฟ้าแรงต่ำ จำนวน ๑๐ ต้น - ติดตั้งหม้อแปลงไฟฟ้า	-	๓๕๐,๐๐๐	-	-	-	ร้อยละความพึงพอใจ ของประชาชน ไม่น้อยกว่า ๖๐	- ประชาชนมีไฟฟ้าใช้ ทุกครัวเรือน - ประชาชนมีไฟฟ้าใช้ เพื่อการเกษตร	การไฟฟ้า ส่วนภูมิภาค อำเภอ ลำปลายมาศ
๓๑	โครงการขยายเขตไฟฟ้า จากบ้านนายทองใบ ชาวธรรม์ - นายชาย เชือกรัมย์	เพื่อให้ประชาชนในหมู่บ้าน มีไฟฟ้าใช้ทุกครัวเรือนและเพื่อการเกษตร	ระยะทาง ๑,๖๐๐ เมตร	-	๔๘๐,๐๐๐	-	-	-	ร้อยละความพึงพอใจ ของประชาชน ไม่น้อยกว่า ๖๐	- ประชาชนมีไฟฟ้าใช้ ทุกครัวเรือน - ประชาชนมีไฟฟ้าใช้ เพื่อการเกษตร	การไฟฟ้า ส่วนภูมิภาค อำเภอ ลำปลายมาศ
๓๒	โครงการขยายเขตไฟฟ้า จากบ้านนางสังวาลย์ สุนนันทนาม - นานายสายกอง ชาวธรรม์	เพื่อให้ประชาชนในหมู่บ้าน มีไฟฟ้าใช้ทุกครัวเรือนและเพื่อการเกษตร	ระยะทาง ๘๐๐ เมตร	-	๒๔๐,๐๐๐	-	-	-	ร้อยละความพึงพอใจ ของประชาชน ไม่น้อยกว่า ๖๐	- ประชาชนมีไฟฟ้าใช้ ทุกครัวเรือน - ประชาชนมีไฟฟ้าใช้ เพื่อการเกษตร	การไฟฟ้า ส่วนภูมิภาค อำเภอ ลำปลายมาศ
๓๓	โครงการขยายเขตไฟฟ้า จากบ้านนายทองใบ ชาวธรรม์ - นายบุญมี อันไธสง	เพื่อให้ประชาชนในหมู่บ้าน มีไฟฟ้าใช้ทุกครัวเรือนและเพื่อการเกษตร	ระยะทาง ๒,๐๐๐ เมตร	-	๖๐๐,๐๐๐	-	-	-	ร้อยละความพึงพอใจ ของประชาชน ไม่น้อยกว่า ๖๐	- ประชาชนมีไฟฟ้าใช้ ทุกครัวเรือน - ประชาชนมีไฟฟ้าใช้ เพื่อการเกษตร	การไฟฟ้า ส่วนภูมิภาค อำเภอ ลำปลายมาศ
รวม ๓๓ โครงการ				-	๑๓,๒๙๖,๐๐๐	-	-	-			

รายละเอียดโครงการพัฒนา

แผนพัฒนาท้องถิ่น (พ.ศ. ๒๕๖๖ - ๒๕๗๐) ทบพวน ครั้งที่ ๑/๒๕๖๖

องค์การบริหารส่วนตำบลโคกกลาง อำเภอลำปลายมาศ จังหวัดบุรีรัมย์

ก. ยุทธศาสตร์ชาติ ๒๐ ปี ยุทธศาสตร์ด้านการสร้างความสามารถในการแข่งขัน

ข. แผนพัฒนาเศรษฐกิจฯ ฉบับที่ ๑๓ หมวดที่ ๕ ไทยเป็นประตูการค้าการลงทุนและยุทธศาสตร์ทางโลจิสติกส์ที่สำคัญของภูมิภาค

ค. Sustainable Development Goals (SDGs) เป้าหมายที่ ๙ สร้างโครงสร้างพื้นฐานที่มีความทนทาน ส่งเสริมการพัฒนาอุตสาหกรรมที่ครอบคลุมและยั่งยืน และส่งเสริมนวัตกรรม

ง. ยุทธศาสตร์จังหวัดบุรีรัมย์ ยุทธศาสตร์ที่ ๑ ด้านเศรษฐกิจ

จ. ยุทธศาสตร์การพัฒนาขององค์กรปกครองส่วนท้องถิ่นในเขตจังหวัดบุรีรัมย์ ยุทธศาสตร์ที่ ๓ การพัฒนาเกษตรกรรมและอุตสาหกรรม

ยุทธศาสตร์ที่ ๔ ยุทธศาสตร์การเสริมสร้างความมั่นคงและความสงบเรียบร้อย

กลยุทธ์ที่ ๑๕ พัฒนาระบบคมนาคมขนส่ง สาธารณูปโภค อาคารสถานที่ และโครงสร้างระบบผังเมืองเพื่อรองรับการขยายตัวของประชากรให้ได้มาตรฐาน ทัวถึงและเป็นธรรม

แผนงานอุตสาหกรรมและการโยธา

ที่	โครงการ	วัตถุประสงค์	เป้าหมาย (ผลผลิตโครงการ)	งบประมาณ					ตัวชี้วัด (KPI)	ผลที่คาดว่าจะได้รับ	หน่วยงาน รับผิดชอบหลัก
				๒๕๖๖ (บาท)	๒๕๖๗ (บาท)	๒๕๖๘ (บาท)	๒๕๖๙ (บาท)	๒๕๗๐ (บาท)			
หมู่ที่ ๑ บ้านโคกกลาง											
๑	โครงการเสริมผิว Asphaltic Concrete จากบ้านนางสมใจ บุญแจ้ง - บ้านนายสุรรัตน์ เสาะรัมย์	เพื่อให้ประชาชนได้มีถนน สำหรับการใช้การคมนาคม ได้อย่างสะดวกและรวดเร็ว	กว้าง ๔ เมตร ยาว ๒๖๐ เมตร หนา ๐.๐๔ เมตร	-	๕๒๐,๐๐๐	-	-	-	ร้อยละความพึงพอใจของ ประชาชนไม่น้อยกว่า ๖๐	ประชาชนมีการคมนาคม สะดวกรวดเร็ว	กองช่าง
๒	โครงการเสริมผิว Asphaltic Concrete จากชุมชนประตูทางเข้าหมู่บ้าน - บ้านนายสนอง แก้วแสน	เพื่อให้ประชาชนได้มีถนน สำหรับการใช้การคมนาคม ได้อย่างสะดวกและรวดเร็ว	กว้าง ๔ เมตร ยาว ๔๘๕ เมตร หนา ๐.๐๔ เมตร	-	๙๗๐,๐๐๐	-	-	-	ร้อยละความพึงพอใจของ ประชาชนไม่น้อยกว่า ๖๐	ประชาชนมีการคมนาคม สะดวกรวดเร็ว	กองช่าง
๓	โครงการก่อสร้างถนน คสล. จากบ้านนางสาวเฟื่องลดา เหลือสีบชา - บ้านนางสาวนงจันทร์ สารสูงเนิน	เพื่อให้ประชาชนได้มีถนน สำหรับการใช้การคมนาคม ได้อย่างสะดวกและรวดเร็ว	กว้าง ๔ เมตร ยาว ๘๐๐ เมตร หนา ๐.๑๕ เมตร	-	๑,๙๒๐,๐๐๐	-	-	-	ร้อยละความพึงพอใจของ ประชาชนไม่น้อยกว่า ๖๐	ประชาชนมีการคมนาคม สะดวกรวดเร็ว	กองช่าง

ที่	โครงการ	วัตถุประสงค์	เป้าหมาย (ผลผลิตโครงการ)	งบประมาณ					ตัวชี้วัด (KPI)	ผลที่คาดว่าจะได้รับ	หน่วยงาน รับผิดชอบหลัก
				๒๕๖๖ (บาท)	๒๕๖๗ (บาท)	๒๕๖๘ (บาท)	๒๕๖๙ (บาท)	๒๕๗๐ (บาท)			
๔	โครงการก่อสร้างถนนดิน พร้อมหินคลุกจากบ้าน นางสาวเพ็ญกลดา – สระหนองกระทุ่ม	เพื่อให้ประชาชนได้มีถนน สำหรับใช้ในการคมนาคม ได้อย่างสะดวกและรวดเร็ว	- ถนนดิน กว้าง ๔ เมตร ยาว ๘๕๐ เมตร สูงเฉลี่ย ๐.๕๐ เมตร หรือปริมาตรดินถมไม่ น้อยกว่า ๒,๐๑๘ ลบ.เมตร - ถนนหินคลุก กว้าง ๔ เมตร ยาว ๘๕๐ เมตร หรือปริมาตรหินไม่ น้อยกว่า ๓๔๐ ลบ.เมตร	-	๓๖๐,๐๐๐	-	-	-	ร้อยละความพึงพอใจของ ประชาชนไม่น้อยกว่า ๖๐	ประชาชนมีการคมนาคม สะดวกรวดเร็ว	กองช่าง
๕	โครงการปรับปรุงภูมิทัศน์ หลังศูนย์พัฒนาเด็กเล็กวัดโคกกลาง	เพื่อให้ประชาชนได้มีถนน สำหรับใช้ในการคมนาคม ได้อย่างสะดวกและรวดเร็ว	<u>จุดที่ ๑</u> ทิศเหนือ กว้าง ๔๒ เมตร ทิศใต้ กว้าง ๔๓ เมตร ทิศตะวันออก กว้าง ๕๘ เมตร ทิศตะวันตก กว้าง ๖๒ เมตร ลึกเฉลี่ย ๒.๑๕ เมตร มีปริมาณ ดินถมไม่น้อยกว่า ๔,๖๘๙ ลบ.เมตร <u>จุดที่ ๒</u> ทิศเหนือ กว้าง ๑๔ เมตร ทิศใต้ กว้าง ๑๕ เมตร ทิศตะวันออก กว้าง ๒๒ เมตร ทิศตะวันตก กว้าง ๒๕ เมตร ลึกเฉลี่ย ๒.๑๘ เมตร ปริมาณ	-	-	๕๐๐,๐๐๐	-	-	ร้อยละความพึงพอใจของ ประชาชนไม่น้อยกว่า ๖๐	ประชาชนมีการคมนาคม สะดวกรวดเร็ว	กองช่าง

ที่	โครงการ	วัตถุประสงค์	เป้าหมาย (ผลผลิตโครงการ)	งบประมาณ					ตัวชี้วัด (KPI)	ผลที่คาดว่าจะได้รับ	หน่วยงาน รับผิดชอบหลัก
				๒๕๖๖ (บาท)	๒๕๖๗ (บาท)	๒๕๖๘ (บาท)	๒๕๖๙ (บาท)	๒๕๗๐ (บาท)			
			ดินถมไม่น้อยกว่า ๔๗๙ ลบ.เมตร จุดที่ ๓ กว้าง ๒๐ เมตร ยาว ๕๐ เมตร ลึกเฉลี่ย ๐.๙๐ เมตร มีปริมาณดินถมไม่น้อยกว่า ๙๐๐ ลบ.เมตร								
๖	โครงการก่อสร้างถนนดิน พร้อมลงหินคลุกสายห้วยเจริญ	เพื่อให้ประชาชนได้มีถนน สำหรับใช้ในการคมนาคม ได้อย่างสะดวกและรวดเร็ว	- ถนนดิน กว้าง ๕ เมตร ยาว ๓,๐๐๐ เมตร สูง ๐.๕๐ เมตร หรือปริมาตรดินถม ไม่น้อยกว่า ๗,๕๐๐ ลบ.เมตร - ถนนหินคลุก กว้าง ๕ เมตร ยาว ๓,๐๐๐ เมตร หนา ๐.๑๐ เมตร หรือปริมาตรหินคลุก ไม่น้อยกว่า ๑,๕๐๐ ลบ.เมตร	-	-	๕๖๒,๕๐๐	-	-	ร้อยละความพึงพอใจของ ประชาชนไม่น้อยกว่า ๖๐	ประชาชนมีการคมนาคม สะดวกรวดเร็ว	กองช่าง
๗	โครงการหินคลุก จากนายนายแก้ว นาสา - ที่นายนายอุดม สดรัมย์ (ถนนสายนาโศกโน)	เพื่อให้ประชาชนได้มีถนน สำหรับใช้ในการคมนาคม ได้อย่างสะดวกและรวดเร็ว	กว้าง ๔ เมตร ยาว ๑,๕๐๐ เมตร หนา ๐.๑๐ เมตร หรือปริมาตรหินคลุก ไม่น้อยกว่า ๖๐๐ ลบ.เมตร	-	-	๒๒๘,๐๐๐	-	-	ร้อยละความพึงพอใจของ ประชาชนไม่น้อยกว่า ๖๐	ประชาชนมีการคมนาคม สะดวกรวดเร็ว	กองช่าง

ที่	โครงการ	วัตถุประสงค์	เป้าหมาย (ผลผลิตโครงการ)	งบประมาณ					ตัวชี้วัด (KPI)	ผลที่คาดว่าจะได้รับ	หน่วยงาน รับผิดชอบหลัก
				๒๕๖๖ (บาท)	๒๕๖๗ (บาท)	๒๕๖๘ (บาท)	๒๕๖๙ (บาท)	๒๕๗๐ (บาท)			
๘	โครงการก่อสร้างถนนดินพร้อมลงหินคลุกจากบ้านปิยะ พุทธกลา - นายทวี ชนะนาน	เพื่อให้ประชาชนได้มีถนนสำหรับใช้ในการคมนาคมได้อย่างสะดวกและรวดเร็ว	- ถนนดิน กว้าง ๕ เมตร ยาว ๑,๐๐๐ เมตร หนาเฉลี่ย ๐.๕๐ เมตร หรือปริมาตรดินถมไม่น้อยกว่า ๒,๕๐๐ ลบ.เมตร - หินคลุกกว้าง ๕ เมตร ยาว ๑,๐๐๐ เมตร หนาเฉลี่ย ๐.๑๐ เมตร หรือปริมาตรหินคลุกไม่น้อยกว่า ๕๐๐ ลบ.เมตร	-	-	๑๘๗,๕๐๐	-	-	ร้อยละความพึงพอใจของประชาชนไม่น้อยกว่า ๖๐	ประชาชนมีการคมนาคม สะดวกรวดเร็ว	กองช่าง
๙	โครงการก่อสร้างถนนดินพร้อมลงหินคลุกจากหนองไทร - นานายป่า ทุ่งกลาง (ถนนสายหนองกะมั่ง)	เพื่อให้ประชาชนได้มีถนนสำหรับใช้ในการคมนาคมได้อย่างสะดวกและรวดเร็ว	- ถนนดิน กว้าง ๔ เมตร ยาว ๑,๐๐๐ เมตร หนาเฉลี่ย ๐.๕๐ เมตร หรือปริมาตรดินถมไม่น้อยกว่า ๒,๐๐๐ ลบ.เมตร - ถนนหินคลุกกว้าง ๔ เมตร ยาว ๑,๐๐๐ เมตร หนาเฉลี่ย ๐.๑๐ เมตร	-	-	-	๑๕๐,๐๐๐	-	ร้อยละความพึงพอใจของประชาชนไม่น้อยกว่า ๖๐	ประชาชนมีการคมนาคม สะดวกรวดเร็ว	กองช่าง
๑๐	โครงการถนนหินคลุกจากหนองไทร - วัดป่าศรีอินทร์ (ถนนสายหนองทะมั่ง)	เพื่อให้ประชาชนได้มีถนนสำหรับใช้ในการคมนาคมได้อย่างสะดวกและรวดเร็ว	กว้าง ๔ เมตร ยาว ๑,๐๐๐ เมตร หนา ๐.๑๐ เมตร หรือปริมาตรหินคลุกไม่น้อยกว่า ๔๐๐ ลบ.เมตร	-	-	-	๑๕๒,๐๐๐	-	ร้อยละความพึงพอใจของประชาชนไม่น้อยกว่า ๖๐	ประชาชนมีการคมนาคม สะดวกรวดเร็ว	กองช่าง

ที่	โครงการ	วัตถุประสงค์	เป้าหมาย (ผลผลิตโครงการ)	งบประมาณ					ตัวชี้วัด (KPI)	ผลที่คาดว่าจะได้รับ	หน่วยงาน รับผิดชอบหลัก
				๒๕๖๖ (บาท)	๒๕๖๗ (บาท)	๒๕๖๘ (บาท)	๒๕๖๙ (บาท)	๒๕๗๐ (บาท)			
๑๑	โครงการถนนหินคลุก - สายโคกโน - สายหนองมะมิ่ง - สายทุ่งรวงทอง	เพื่อให้ประชาชนได้มีถนน สำหรับใช้ในการคมนาคม ได้อย่างสะดวกและรวดเร็ว	กว้าง ๔ เมตร ยาว ๕๐๐ เมตร หนา ๐.๑๐ เมตร หรือปริมาตรหินคลุก ไม่น้อยกว่า ๒๐๐ ลบ.เมตร	-	-	-	๗๖,๐๐๐	-	ร้อยละความพึงพอใจของ ประชาชนไม่น้อยกว่า ๖๐	ประชาชนมีการคมนาคม สะดวกรวดเร็ว	กองช่าง
๑๒	โครงการถนนหินคลุก จากถนนทางหลวง - ที่นา นายทวี ชนะน่าน	เพื่อให้ประชาชนได้มีถนน สำหรับใช้ในการคมนาคม ได้อย่างสะดวกและรวดเร็ว	กว้าง ๔ เมตร ยาว ๑,๕๐๐ เมตร หนา ๐.๑๐ เมตร หรือปริมาตรหินคลุก ไม่น้อยกว่า ๖๐๐ ลบ.เมตร	-	-	-	๒๒๘,๐๐๐	-	ร้อยละความพึงพอใจของ ประชาชนไม่น้อยกว่า ๖๐	ประชาชนมีการคมนาคม สะดวกรวดเร็ว	กองช่าง
๑๓	โครงการก่อสร้างขยายไหล่ทาง ถนนสายเส้นกลางหมู่บ้านจากถนน สายลำปลายมาศ นางรอง - บ้านนายสนอง แก้วแสน	เพื่อให้ประชาชนได้มีถนน สำหรับใช้ในการคมนาคม ได้อย่างสะดวกและรวดเร็ว	ขยาย ข้างละ ๑ เมตร ยาว ๔๘๕ เมตร หนา ๐.๑๕ เมตร	-	-	-	-	๔๘๕,๐๐๐	ร้อยละความพึงพอใจของ ประชาชนไม่น้อยกว่า ๖๐	ประชาชนมีการคมนาคม สะดวกรวดเร็ว	กองช่าง
๑๔	โครงการก่อสร้างถนนดิน พร้อมลงหินคลุกจากถนน สายลำปลายมาศ นางรอง - นายนายสมาน แสนโคตร	เพื่อให้ประชาชนได้มีถนน สำหรับใช้ในการคมนาคม ได้อย่างสะดวกและรวดเร็ว	- ถนนดิน กว้าง ๔ เมตร ยาว ๘๓๐ เมตร หนาเฉลี่ย ๐.๕๐ เมตร หรือปริมาตรดินถม ไม่น้อยกว่า ๑,๙๗๑ ลบ.เมตร - หินคลุก กว้าง ๔ เมตร ยาว ๘๓๐ เมตร หนาเฉลี่ย ๐.๑๐ เมตร หรือปริมาตรหินคลุก ไม่น้อยกว่า ๓๓๒ ลบ.เมตร	-	-	-	-	๒๙๘,๐๐๐	ร้อยละความพึงพอใจของ ประชาชนไม่น้อยกว่า ๖๐	ประชาชนมีการคมนาคม สะดวกรวดเร็ว	กองช่าง

ที่	โครงการ	วัตถุประสงค์	เป้าหมาย (ผลผลิตโครงการ)	งบประมาณ					ตัวชี้วัด (KPI)	ผลที่คาดว่าจะ จะได้รับ	หน่วยงาน รับผิดชอบหลัก
				๒๕๖๖ (บาท)	๒๕๖๗ (บาท)	๒๕๖๘ (บาท)	๒๕๖๙ (บาท)	๒๕๗๐ (บาท)			
๑๕	โครงการก่อสร้างถนน คสล. จากบ้านนางสมพร เกิดกาหลง - บ้านนางหนูเล็ก จันทร์เมฆา	เพื่อให้ประชาชนได้มีถนน สำหรับใช้ในการคมนาคม ได้อย่างสะดวกและรวดเร็ว	กว้าง ๓ เมตร ยาว ๑๓๐ เมตร หนา ๐.๑๕ เมตร	-	-	-	-	๒๐๐,๐๐๐	ร้อยละความพึงพอใจของ ประชาชนไม่น้อยกว่า ๖๐	ประชาชนมีการคมนาคม สะดวกรวดเร็ว	กองช่าง
๑๖	โครงการปรับปรุงซ่อมแซม ศาลาประชาธิปไตย	เพื่อให้ประชาชนได้พบปะ แลกเปลี่ยนเรียนรู้	ปรับปรุงซ่อมแซมศาลา	-	-	-	-	๓๐๐,๐๐๐	กลุ่มเป้าหมายที่เข้าร่วม กิจกรรมมีความรักความ สามัคคีเพิ่มขึ้น	ประชาชนได้ประโยชน์ ร่วมกัน	กองช่าง
๑๗	โครงการก่อสร้างถนนดิน พร้อมลงหินคลุก จากถนน สายลำปลายมาศนางรอง - บ้านนายปิยะ พุทธกลาง	เพื่อให้ประชาชนได้มีถนน สำหรับใช้ในการคมนาคม ได้อย่างสะดวกและรวดเร็ว	- ถนนดิน กว้าง ๔ เมตร ยาว ๘๐๐ เมตร หนาเฉลี่ย ๐.๕๐ เมตร หรือปริมาตรดินถม ไม่น้อยกว่า ๑,๙๐๐ ลบ.เมตร - หินคลุก กว้าง ๔ เมตร ยาว ๘๐๐ เมตร หนาเฉลี่ย ๐.๑๐ เมตร หรือปริมาตรหินคลุก ไม่น้อยกว่า ๓๒๐ ลบ.เมตร	-	-	-	-	๒๘๘,๐๐๐	ร้อยละความพึงพอใจของ ประชาชนไม่น้อยกว่า ๖๐	ประชาชนมีการคมนาคม สะดวกรวดเร็ว	กองช่าง
๑๘	โครงการก่อสร้างถนน คสล. จากสระตะกุง - บ้านนางจวน เกิดกาหลง	เพื่อให้ประชาชนได้มีถนน สำหรับใช้ในการคมนาคม ได้อย่างสะดวกและรวดเร็ว	กว้าง ๓ เมตร ยาว ๑๒๕ เมตร หนา ๐.๑๕ เมตร	-	-	-	-	๒๐๐,๐๐๐	ร้อยละความพึงพอใจของ ประชาชนไม่น้อยกว่า ๖๐	ประชาชนมีการคมนาคม สะดวกรวดเร็ว	กองช่าง
๑๙	โครงการก่อสร้างร่องระบายน้ำ จากซุ้มประตูทางเข้าหมู่บ้าน - บ้านนายสนอง แก้วแสน	เพื่อแก้ไขปัญหาน้ำท่วมขัง ภายในหมู่บ้าน	ยาว ๔๘๕ เมตร (ทั้งสองข้าง)	-	-	-	-	๑,๔๕๕,๐๐๐	ร้อยละความพึงพอใจของ ประชาชนไม่น้อยกว่า ๖๐	ประชาชนมีที่ระบายน้ำเสีย จากครัวเรือน ไม่ส่งกลิ่น น้ำเหม็นรบกวน	กองช่าง

ที่	โครงการ	วัตถุประสงค์	เป้าหมาย (ผลผลิตโครงการ)	งบประมาณ					ตัวชี้วัด (KPI)	ผลที่คาดว่าจะได้รับ	หน่วยงาน รับผิดชอบหลัก
				๒๕๖๖ (บาท)	๒๕๖๗ (บาท)	๒๕๖๘ (บาท)	๒๕๖๙ (บาท)	๒๕๗๐ (บาท)			
๒๐	โครงการก่อสร้างลานตากข้าว บริเวณ บ้านพักเกษตรกร	เพื่อเป็นแหล่งตากพืชผล ทางการเกษตรและทำ กิจกรรมภายในหมู่บ้าน	กว้าง ๑๕ เมตร ยาว ๓๐ เมตร หนา ๐.๑๐ เมตร	-	-	-	-	๕๐๐,๐๐๐	จำนวนกลุ่มเกษตรกรมี ความพึงพอใจไม่น้อย กวาร้อยละ ๘๐	ประชาชนในพื้นที่มีแหล่ง ตากพืชผลทางการเกษตร	กองช่าง
หมู่ที่ ๒ บ้านซี้ตื้น											
๒๑	โครงการก่อสร้างถนนดิน พร้อมลงหินคลุก จากจากที่นา นายประพัฒน์ ปานจิต - ที่นางจำปา นาศา	เพื่อให้ประชาชนได้มีถนน สำหรับใช้ในการคมนาคม ได้อย่างสะดวกและรวดเร็ว	- ถนนดิน กว้าง ๕ เมตร ยาว ๓๐๐ เมตร สูงเฉลี่ย ๐.๘๐ เมตร หรือปริมาตรดินถม ไม่น้อยกว่า ๑,๒๐๐ ลบ.เมตร - ถนนหินคลุก กว้าง ๕ เมตร ยาว ๓๐๐ เมตร หนาเฉลี่ย ๐.๑๐ เมตร หรือปริมาตรหิน ไม่น้อยกว่า ๑๕๐ ลบ.เมตร พร้อมท่อ ค.ส.ล. ขนาด ไม่น้อยกว่า ๐.๖๐ เมตร จำนวน ๖ ท่อน	-	๒๕๒,๐๐๐	-	-	-	ร้อยละความพึงพอใจของ ประชาชนไม่น้อยกว่า ๖๐	ประชาชนมีการคมนาคม สะดวกรวดเร็ว	กองช่าง

ที่	โครงการ	วัตถุประสงค์	เป้าหมาย (ผลผลิตโครงการ)	งบประมาณ					ตัวชี้วัด (KPI)	ผลที่คาดว่าจะได้รับ	หน่วยงาน รับผิดชอบหลัก
				๒๕๖๖ (บาท)	๒๕๖๗ (บาท)	๒๕๖๘ (บาท)	๒๕๖๙ (บาท)	๒๕๗๐ (บาท)			
๒๒	โครงการถนนหินคลุก จากที่นายอุตร หนูช่างสิงห์ - ที่นางประมวล เตียงงา	เพื่อให้ประชาชนได้มีถนน สำหรับใช้ในการคมนาคม ได้อย่างสะดวกและรวดเร็ว	กว้าง ๔ เมตร ยาว ๒,๘๐๐ เมตร หนาเฉลี่ย ๐.๑๐ เมตร หรือปริมาณหิน ไม่น้อยกว่า ๑,๑๒๐ ลบ.เมตร	-	๗๘๔,๐๐๐	-	-	-	ร้อยละความพึงพอใจของ ประชาชนไม่น้อยกว่า ๖๐	ประชาชนมีการคมนาคม สะดวกรวดเร็ว	กองช่าง
๒๓	โครงการถนนหินคลุก จากที่นายธรรมกรณ์ พิทักษา - ที่นายอุดม สายรัมย์	เพื่อให้ประชาชนได้มีถนน สำหรับใช้ในการคมนาคม ได้อย่างสะดวกและรวดเร็ว	กว้าง ๔ เมตร ยาว ๒,๑๗๐ เมตร หนาเฉลี่ย ๐.๑๐ เมตร หรือปริมาณหิน ไม่น้อยกว่า ๘๖๘ ลบ.เมตร	-	๖๐๘,๐๐๐	-	-	-	ร้อยละความพึงพอใจของ ประชาชนไม่น้อยกว่า ๖๐	ประชาชนมีการคมนาคม สะดวกรวดเร็ว	กองช่าง
๒๔	โครงการธนาคารน้ำใต้ดินแบบปิด	เพื่อแก้ไขปัญหาน้ำท่วมขัง ภายในหมู่บ้าน	จำนวน ๒๕ จุด	-	๕๐๐,๐๐๐	-	-	-	ร้อยละความพึงพอใจของ ประชาชนไม่น้อยกว่า ๖๐	ประชาชนมีที่ระบายน้ำเสีย จากครัวเรือน ไม่ส่งกลิ่น เหม็นรบกวน	กองช่าง
๒๕	โครงการเสริมผิว Asphaltic Concret จากบ้านขี้ตุนหมู่ที่ ๒ - ตำบลหนองคู	เพื่อให้ประชาชนได้มีถนน สำหรับใช้ในการคมนาคม ได้อย่างสะดวกและรวดเร็ว	กว้าง ๔ เมตร ยาว ๔,๐๐๐ เมตร หนา ๐.๐๔ เมตร	-	๘,๐๐๐,๐๐๐	-	-	-	ร้อยละความพึงพอใจของ ประชาชนไม่น้อยกว่า ๖๐	ประชาชนมีการคมนาคม สะดวกรวดเร็ว	กองช่าง
๒๖	โครงการขุดลอกร่องระบายน้ำ จากบ้านนางแจ้ แมนสืบชาติ - ท่าโพธิ์	เพื่อแก้ไขปัญหาน้ำท่วมขัง ภายในหมู่บ้าน	กว้าง ๐.๕๐ เมตร ลึก ๐.๕๐ เมตร ยาว ๑,๐๐๐ เมตร	-	๒,๐๐๐,๐๐๐	-	-	-	ร้อยละความพึงพอใจของ ประชาชนไม่น้อยกว่า ๖๐	ประชาชนมีที่ระบายน้ำเสีย จากครัวเรือน ไม่ส่งกลิ่น เหม็นรบกวน	กองช่าง
๒๗	โครงการก่อสร้างถนน ค.ส.ล. จากบ้านขี้ตุน หมู่ที่ ๒ - บ้านสี่เหลี่ยมใหญ่ หมู่ที่ ๓ ต.หนองบัวโคก	เพื่อให้ประชาชนได้มีถนน สำหรับใช้ในการคมนาคม ได้อย่างสะดวกและรวดเร็ว	กว้าง ๔ เมตร ยาว ๔,๐๐๐ เมตร หนา ๐.๐๔ เมตร	-	๒,๔๐๐,๐๐๐	-	-	-	ร้อยละความพึงพอใจของ ประชาชนไม่น้อยกว่า ๖๐	ประชาชนมีการคมนาคม สะดวกรวดเร็ว	กองช่าง

ที่	โครงการ	วัตถุประสงค์	เป้าหมาย (ผลผลิตโครงการ)	งบประมาณ					ตัวชี้วัด (KPI)	ผลที่คาดว่าจะได้รับ	หน่วยงาน รับผิดชอบหลัก
				๒๕๖๖ (บาท)	๒๕๖๗ (บาท)	๒๕๖๘ (บาท)	๒๕๖๙ (บาท)	๒๕๗๐ (บาท)			
๒๘	โครงการก่อสร้างถนน คสล. จากบ้านขี้ต้อน หมู่ที่ ๒ - บ้านน้อยบุตาวงษ์ หมู่ที่ ๑๒ ตำบลหนองคู	เพื่อให้ประชาชนได้มีถนน สำหรับการใช้การคมนาคม ได้อย่างสะดวกและรวดเร็ว	กว้าง ๔ เมตร ยาว ๓,๐๐๐ เมตร หนา ๐.๑๕ เมตร	-	๗,๒๐๐,๐๐๐	-	-	-	ร้อยละความพึงพอใจของ ประชาชนไม่น้อยกว่า ๖๐	ประชาชนมีการคมนาคม สะดวกรวดเร็ว	กองช่าง
๒๙	โครงการจัดซื้อเครื่องออกกำลังกาย	เพื่อให้ประชาชนมีสถานที่ ออกกำลังกาย	จำนวน ๔ เครื่อง	-	๕๐๐,๐๐๐	-	-	-	จำนวนผู้เข้าร่วมโครงการ	ประชาชนมีสถานที่ ออกกำลังกาย	กองช่าง
๓๐	โครงการอุดหนุนวิสาหกิจชุมชน กลุ่มนาแปลงใหญ่โคกกลาง (เครื่องคัดเมล็ดพันธุ์ข้าว)	เพื่อส่งเสริมการประกอบ อาชีพของประชาชน	จำนวน ๑ เครื่อง	-	๒๕๐,๐๐๐	-	-	-	จำนวนผู้เข้าร่วมโครงการ	ประชาชนมีรายได้เพิ่ม มากขึ้น	กองช่าง
๓๑	โครงการก่อสร้างถนน ค.ส.ล. จากบ้านนางคำพูน สารรัมย์ - สระหนองไหล	เพื่อให้ประชาชนได้มีถนน สำหรับการใช้การคมนาคม ได้อย่างสะดวกและรวดเร็ว	กว้าง ๔ เมตร ยาว ๗๕๐ เมตร หนา ๐.๑๕ เมตร	-	-	๑,๘๐๐,๐๐๐	-	-	ร้อยละความพึงพอใจของ ประชาชนไม่น้อยกว่า ๖๐	ประชาชนมีการคมนาคม สะดวกรวดเร็ว	กองช่าง
๓๒	โครงการถนนหินคลุก จากที่นายธรรมกรณ์ พิทักษา - ที่นายอุดม สายรัมย์	เพื่อให้ประชาชนได้มีถนน สำหรับการใช้การคมนาคม ได้อย่างสะดวกและรวดเร็ว	กว้าง ๔ เมตร ยาว ๒,๑๗๐ เมตร หนาเฉลี่ย ๐.๑๐ เมตร หรือปริมาณหิน ไม่น้อยกว่า ๘๖๘ ลบ.เมตร	-	-	๖๐๘,๐๐๐	-	-	ร้อยละความพึงพอใจของ ประชาชนไม่น้อยกว่า ๖๐	ประชาชนมีการคมนาคม สะดวกรวดเร็ว	กองช่าง
๓๓	โครงการถนนหินคลุก จากที่นายอุดร หนูช่างสิงห์ - ที่นางประมวล เตียงงา	เพื่อให้ประชาชนได้มีถนน สำหรับการใช้การคมนาคม ได้อย่างสะดวกและรวดเร็ว	กว้าง ๔ เมตร ยาว ๒,๘๐๐ เมตร หนาเฉลี่ย ๐.๑๐ เมตร หรือปริมาณหิน ไม่น้อยกว่า ๑,๑๒๐ ลบ.เมตร	-	-	๗๘๔,๐๐๐	-	-	ร้อยละความพึงพอใจของ ประชาชนไม่น้อยกว่า ๖๐	ประชาชนมีการคมนาคม สะดวกรวดเร็ว	กองช่าง

ที่	โครงการ	วัตถุประสงค์	เป้าหมาย (ผลผลิตโครงการ)	งบประมาณ					ตัวชี้วัด (KPI)	ผลที่คาดว่าจะได้รับ	หน่วยงาน รับผิดชอบหลัก
				๒๕๖๖ (บาท)	๒๕๖๗ (บาท)	๒๕๖๘ (บาท)	๒๕๖๙ (บาท)	๒๕๗๐ (บาท)			
๓๔	โครงการชุดร่องระบายน้ำ พร้อมวางท่อ จากบ้านนาย เต็ม มณีเต็ม - บ้านนายวิจิต เกิดกาหลง	เพื่อแก้ไขปัญหาน้ำท่วมขัง ภายในหมู่บ้าน	กว้าง ๐.๕๐ เมตร ลึก ๐.๕๐ เมตร ยาว ๑๕ เมตร	-	-	๓๐,๐๐๐	-	-	ร้อยละความพึงพอใจของ ประชาชนไม่น้อยกว่า ๖๐	ประชาชนที่มีระบายน้ำเสีย จากครัวเรือน ไม่ส่งกลิ่น เหม็นรบกวน	กองช่าง
๓๕	โครงการล้อมรั้วสระโคกชี้หนู	เพื่อป้องกันการรุกราน พื้นที่สาธารณะประโยชน์	ยาว ๔๕๕ เมตร	-	-	๑๓๖,๐๐๐	-	-	พื้นที่สาธารณะประโยชน์ ได้รับการดูแลรักษาและ คุ้มครองป้องกันร้อยละ ๘๐	ที่สาธารณะประโยชน์ ไม่ถูกรุกราน	กองช่าง
๓๖	โครงการก่อสร้างถนนดิน พร้อมหินคลุก จากจากที่นา นายประพัฒน์ ปานจิต - ที่นางจำปา นาคา	เพื่อให้ประชาชนได้มีถนน สำหรับการคมนาคม ได้อย่างสะดวกและรวดเร็ว	- ถนนดิน กว้าง ๕ เมตร ยาว ๓๐๐ เมตร สูงเฉลี่ย ๐.๕๐ เมตร หรือปริมาตรดินถม ไม่น้อยกว่า ๙๓๗.๕ ลบ.เมตร - ถนนหินคลุก กว้าง ๕ เมตร ยาว ๓๐๐ เมตร หนาเฉลี่ย ๐.๑๐ เมตร หรือปริมาตรหิน ไม่น้อยกว่า ๑๕๐ ลบ.เมตร	-	-	-	๑๖๑,๒๕๐	-	ร้อยละความพึงพอใจของ ประชาชนไม่น้อยกว่า ๖๐	ประชาชนมีการคมนาคม สะดวกรวดเร็ว	กองช่าง
๓๗	โครงการเจาะบ่อบาดาล พร้อมติดตั้งระบบโซล่าเซลล์ เพื่อเติมน้ำโคกชี้หนู	เพื่อให้ประชาชนมีน้ำ อุปโภค - บริโภค	จำนวน ๑ บ่อ พร้อมติดตั้งระบบ โซล่าเซลล์ ครบชุด	-	-	-	๒๕๐,๐๐๐	-	ประชาชนมีน้ำอุปโภค บริโภค เพียงพอ ร้อยละ ๖๐	ประชาชนมีน้ำอุปโภค บริโภค เพียงพอ ร้อยละ ๖๐	กองช่าง

ที่	โครงการ	วัตถุประสงค์	เป้าหมาย (ผลผลิตโครงการ)	งบประมาณ					ตัวชี้วัด (KPI)	ผลที่คาดว่าจะได้รับ	หน่วยงาน รับผิดชอบหลัก
				๒๕๖๖ (บาท)	๒๕๖๗ (บาท)	๒๕๖๘ (บาท)	๒๕๖๙ (บาท)	๒๕๗๐ (บาท)			
๓๘	โครงการวางท่อระบายน้ำ ค.ส.ล. ตามทางแยกภายในหมู่บ้าน	เพื่อแก้ไขปัญหาน้ำท่วมขัง ภายในหมู่บ้าน	หมู่ที่ ๒ บ้านชีตุน	-	-	-	๒๐๐,๐๐๐	-	ร้อยละความพึงพอใจของ ประชาชนไม่น้อยกว่า ๖๐	ประชาชนที่ระบายน้ำเสีย จากครัวเรือน ไม่ส่งกลิ่น เน่าเหม็นรบกวน	กองช่าง
๓๙	โครงการถนนหินคลุก เลียบบคลองท่าโพธิ์ จากนาย บุญช่วย สุดสายเนตร - ที่นายสยาม สิบทัศน์	เพื่อให้ประชาชนได้มีถนน สำหรับใช้ในการคมนาคม ได้อย่างสะดวกและรวดเร็ว	กว้าง ๓ เมตร ยาว ๒,๔๐๐ เมตร หนาเฉลี่ย ๐.๑๐ เมตร หรือปริมาณหิน ไม่น้อยกว่า ๗๒๐ ลบ.เมตร	-	-	-	๕๐๔,๐๐๐	-	ร้อยละความพึงพอใจของ ประชาชนไม่น้อยกว่า ๖๐	ประชาชนมีการคมนาคม สะดวกรวดเร็ว	กองช่าง
๔๐	โครงการก่อสร้างถนน ค.ส.ล. จากบ้านนางหล่อ เกิดกาหลง - บ้านนายทุเรียน วงศรีแก้ว	เพื่อให้ประชาชนได้มีถนน สำหรับใช้ในการคมนาคม ได้อย่างสะดวกและรวดเร็ว	กว้าง ๓ เมตร ยาว ๒๕ เมตร หนา ๐.๑๕ เมตร	-	-	-	๔๕,๐๐๐	-	ร้อยละความพึงพอใจของ ประชาชนไม่น้อยกว่า ๖๐	ประชาชนมีการคมนาคม สะดวกรวดเร็ว	กองช่าง
๔๑	โครงการก่อสร้างถนน ค.ส.ล. จากบ้านนางประมวล เตียงงา - บ้านนางสมจิต พิโรสง	เพื่อให้ประชาชนได้มีถนน สำหรับใช้ในการคมนาคม ได้อย่างสะดวกและรวดเร็ว	กว้าง ๓ เมตร ยาว ๓๐ เมตร หนา ๐.๑๕ เมตร	-	-	-	-	๕๔,๐๐๐	ร้อยละความพึงพอใจของ ประชาชนไม่น้อยกว่า ๖๐	ประชาชนมีการคมนาคม สะดวกรวดเร็ว	กองช่าง
๔๒	โครงการก่อสร้างถนน ค.ส.ล. จากบ้านนางหนูแดง สตรีรัมย์ - บ้านนางโสภา ทิวงษา	เพื่อให้ประชาชนได้มีถนน สำหรับใช้ในการคมนาคม ได้อย่างสะดวกและรวดเร็ว	กว้าง ๓ เมตร ยาว ๓๐ เมตร หนา ๐.๑๕ เมตร	-	-	-	-	๕๔,๐๐๐	ร้อยละความพึงพอใจของ ประชาชนไม่น้อยกว่า ๖๐	ประชาชนมีการคมนาคม สะดวกรวดเร็ว	กองช่าง
๔๓	โครงการก่อสร้างถนน ค.ส.ล. จากบ้านนางเรต ดิพันธ์ - บ้านนายทองสา สายรัมย์	เพื่อให้ประชาชนได้มีถนน สำหรับใช้ในการคมนาคม ได้อย่างสะดวกและรวดเร็ว	กว้าง ๓ เมตร ยาว ๓๐ เมตร หนา ๐.๑๕ เมตร	-	-	-	-	๕๔,๐๐๐	ร้อยละความพึงพอใจของ ประชาชนไม่น้อยกว่า ๖๐	ประชาชนมีการคมนาคม สะดวกรวดเร็ว	กองช่าง
๔๔	โครงการก่อสร้างถนน ค.ส.ล. จากบ้านนายบุญเลี้ยง สตรีรัมย์ - บ้านนายบุญหลาย มนุษย์	เพื่อให้ประชาชนได้มีถนน สำหรับใช้ในการคมนาคม ได้อย่างสะดวกและรวดเร็ว	กว้าง ๓ เมตร ยาว ๒๕ เมตร หนา ๐.๑๕ เมตร	-	-	-	-	๔๕,๐๐๐	ร้อยละความพึงพอใจของ ประชาชนไม่น้อยกว่า ๖๐	ประชาชนมีการคมนาคม สะดวกรวดเร็ว	กองช่าง

ที่	โครงการ	วัตถุประสงค์	เป้าหมาย (ผลผลิตโครงการ)	งบประมาณ					ตัวชี้วัด (KPI)	ผลที่คาดว่าจะได้รับ	หน่วยงาน รับผิดชอบหลัก
				๒๕๖๖ (บาท)	๒๕๖๗ (บาท)	๒๕๖๘ (บาท)	๒๕๖๙ (บาท)	๒๕๗๐ (บาท)			
๔๕	โครงการก่อสร้างถนน ค.ส.ล. จากบ้านนายสมพงษ์ สิบทัศน์ - บ้านนางเป็น นวลลิว	เพื่อให้ประชาชนได้มีถนน สำหรับใช้ในการคมนาคม ได้อย่างสะดวกและรวดเร็ว	กว้าง ๓ เมตร ยาว ๓๐ เมตร หนา ๐.๑๕ เมตร	-	-	-	-	๕๔,๐๐๐	ร้อยละความพึงพอใจของ ประชาชนไม่น้อยกว่า ๖๐	ประชาชนมีการคมนาคม สะดวกรวดเร็ว	กองช่าง
๔๖	โครงการก่อสร้างถนน ค.ส.ล. จากบ้านนายจรูณ นาคา - บ้านนายบัวลอย สุงรัมย์	เพื่อให้ประชาชนได้มีถนน สำหรับใช้ในการคมนาคม ได้อย่างสะดวกและรวดเร็ว	กว้าง ๓ เมตร ยาว ๓๕ เมตร หนา ๐.๑๕ เมตร	-	-	-	-	๖๓,๐๐๐	ร้อยละความพึงพอใจของ ประชาชนไม่น้อยกว่า ๖๐	ประชาชนมีการคมนาคม สะดวกรวดเร็ว	กองช่าง
๔๗	โครงการก่อสร้างถนน ค.ส.ล. จากบ้านนางหวานเย็น แมนสืบชาติ - บ้านนางประคอง ชัยรถ	เพื่อให้ประชาชนได้มีถนน สำหรับใช้ในการคมนาคม ได้อย่างสะดวกและรวดเร็ว	กว้าง ๔ เมตร ยาว ๓๙๐ เมตร หนา ๐.๑๕ เมตร	-	-	-	-	๙๓๖,๐๐๐	ร้อยละความพึงพอใจของ ประชาชนไม่น้อยกว่า ๖๐	ประชาชนมีการคมนาคม สะดวกรวดเร็ว	กองช่าง
๔๘	โครงการสร้างหอกระจายข่าว ภายในชุมชน	เพื่อใช้ประชาสัมพันธ์ ข่าวสารต่างๆ	จำนวน ๑ แห่ง	-	-	-	-	๓๐๐,๐๐๐	การใช้เสียงตามสายดีขึ้น ร้อยละ ๘๐	การใช้เสียงตามสาย ครอบคลุมทุกพื้นที่	กองช่าง
๔๙	โครงการถนนหินคลุก จาก ๕ แยก นายประพันธ์ ปานจิต - นายนายทองคำ สุงรัมย์	เพื่อให้ประชาชนได้มีถนน สำหรับใช้ในการคมนาคม ได้อย่างสะดวกและรวดเร็ว	กว้าง ๓ เมตร ยาว ๓๐๐ เมตร หนาเฉลี่ย ๐.๑๐ เมตร หรือปริมาณหิน ไม่น้อยกว่า ๙๐ ลบ.เมตร	-	-	-	-	๖๓,๐๐๐	ร้อยละความพึงพอใจของ ประชาชนไม่น้อยกว่า ๖๐	ประชาชนมีการคมนาคม สะดวกรวดเร็ว	กองช่าง
๕๐	โครงการขุดร่องน้ำ จากบ้านนายวัน พาพันธ์ - ที่นายกฤษฎา ท้วประโคน	เพื่อแก้ไขปัญหาน้ำท่วมขัง ภายในหมู่บ้าน	กว้าง ๐.๕๐ เมตร ลึก ๐.๕๐ เมตร ยาว ๒๕๐ เมตร	-	-	-	-	๕๐๐,๐๐๐	ร้อยละความพึงพอใจของ ประชาชนไม่น้อยกว่า ๖๐	ประชาชนมีที่ระบายน้ำเสีย จากครัวเรือน ไม่ส่งกลิ่น เหม็นรบกวน	กองช่าง

ที่	โครงการ	วัตถุประสงค์	เป้าหมาย (ผลผลิตโครงการ)	งบประมาณ					ตัวชี้วัด (KPI)	ผลที่คาดว่าจะได้รับ	หน่วยงาน รับผิดชอบหลัก
				๒๕๖๖ (บาท)	๒๕๖๗ (บาท)	๒๕๖๘ (บาท)	๒๕๖๙ (บาท)	๒๕๗๐ (บาท)			
๕๑	โครงการถนนหินคลุก ซอยสวนหม่อม	เพื่อให้ประชาชนได้มีถนน สำหรับใช้ในการคมนาคม ได้อย่างสะดวกและรวดเร็ว	กว้าง ๓ เมตร ยาว ๕๐๐ เมตร หนาเฉลี่ย ๐.๑๐ เมตร หรือปริมาณหิน ไม่น้อยกว่า ๑๕๐ ลบ.เมตร	-	-	-	-	๑๐๕,๐๐๐	ร้อยละความพึงพอใจของ ประชาชนไม่น้อยกว่า ๖๐	ประชาชนมีการคมนาคม สะดวกรวดเร็ว	กองช่าง
๕๒	โครงการถนนหินคลุก จากนายนายชนะชัย ชำนิพันธ์ - นางนางเป็น นวลลีว	เพื่อให้ประชาชนได้มีถนน สำหรับใช้ในการคมนาคม ได้อย่างสะดวกและรวดเร็ว	กว้าง ๓ เมตร ยาว ๕๐๐ เมตร หนาเฉลี่ย ๐.๑๐ เมตร หรือปริมาณหิน ไม่น้อยกว่า ๑๕๐ ลบ.เมตร	-	-	-	-	๑๐๕,๐๐๐	ร้อยละความพึงพอใจของ ประชาชนไม่น้อยกว่า ๖๐	ประชาชนมีการคมนาคม สะดวกรวดเร็ว	กองช่าง
๕๓	โครงการถนนหินคลุก จากห้วยท่าโพธิ์ - บ้านห้วยศาลา	เพื่อให้ประชาชนได้มีถนน สำหรับใช้ในการคมนาคม ได้อย่างสะดวกและรวดเร็ว	กว้าง ๔ เมตร ยาว ๒,๗๓๐ เมตร หนาเฉลี่ย ๐.๑๐ เมตร หรือปริมาณหิน ไม่น้อยกว่า ๑,๐๙๒ ลบ.เมตร	-	-	-	-	๗๖๕,๐๐๐	ร้อยละความพึงพอใจของ ประชาชนไม่น้อยกว่า ๖๐	ประชาชนมีการคมนาคม สะดวกรวดเร็ว	กองช่าง
๕๔	โครงการขุดร่องน้ำ จากบ้านนายแดง อูริพันธ์ - บ้านนายไทย พิทักษ์	เพื่อแก้ไขปัญหาท่วมขัง ภายในหมู่บ้าน	กว้าง ๐.๕๐ เมตร ลึก ๐.๕๐ เมตร ยาว ๒๐๐ เมตร	-	-	-	-	๔๐๐,๐๐๐	ร้อยละความพึงพอใจของ ประชาชนไม่น้อยกว่า ๖๐	ประชาชนมีที่ระบายน้ำเสีย จากครัวเรือน ไม่ส่งกลิ่น เน่าเหม็นรบกวน	กองช่าง
๕๕	โครงการเทถนน ค.ส.ล. บริเวณสระน้ำโสภะขันธุ์	เพื่อให้ประชาชนได้มีถนน สำหรับใช้ในการคมนาคม ได้อย่างสะดวกและรวดเร็ว	กว้าง ๒๐ เมตร ยาว ๔๐ เมตร หนา ๐.๑๐ เมตร	-	-	-	-	๓๖๐,๐๐๐	ร้อยละความพึงพอใจของ ประชาชนไม่น้อยกว่า ๖๐	ประชาชนมีการคมนาคม สะดวกรวดเร็ว	กองช่าง

ที่	โครงการ	วัตถุประสงค์	เป้าหมาย (ผลผลิตโครงการ)	งบประมาณ					ตัวชี้วัด (KPI)	ผลที่คาดว่าจะได้รับ	หน่วยงาน รับผิดชอบหลัก
				๒๕๖๖ (บาท)	๒๕๖๗ (บาท)	๒๕๖๘ (บาท)	๒๕๖๙ (บาท)	๒๕๗๐ (บาท)			
๕๖	โครงการก่อสร้างทำนบกั้น ลำห้วยท่าโพธิ์ พร้อมวางท่อ ค.ส.ล	เพื่อให้ประชาชนมีน้ำใช้ เพื่อการเกษตร	จำนวน ๑ แห่ง	-	-	-	-	๑๕๐,๐๐๐	ประชาชนมีน้ำใช้เพื่อ การเกษตรเพียงพอ	ประชาชนมีน้ำใช้เพื่อ การเกษตรเพียงพอ	กองช่าง
๕๗	โครงการก่อสร้างถนน คสล. จากที่นายจินดา สิบทัศน์ - สระหนองไหล	เพื่อให้ประชาชนได้มีถนน สำหรับการคมนาคม ได้อย่างสะดวกและรวดเร็ว	กว้าง ๔ เมตร ยาว ๙๕๐ เมตร หนา ๐.๑๕ เมตร	-	-	-	-	๑,๙๐๐,๐๐๐	ร้อยละความพึงพอใจของ ประชาชนไม่น้อยกว่า ๖๐	ประชาชนมีการคมนาคม สะดวกรวดเร็ว	กองช่าง
๕๘	โครงการก่อสร้างถนน คสล. จากบ้านนายอุดร หนูช่างสิงห์ - ที่นายทองสุข เชนรัมย์	เพื่อให้ประชาชนได้มีถนน สำหรับการคมนาคม ได้อย่างสะดวกและรวดเร็ว	กว้าง ๔ เมตร ยาว ๕๐๐ เมตร หนา ๐.๑๕ เมตร	-	-	-	-	๙๗๐,๐๐๐	ร้อยละความพึงพอใจของ ประชาชนไม่น้อยกว่า ๖๐	ประชาชนมีการคมนาคม สะดวกรวดเร็ว	กองช่าง
๕๙	โครงการถนนหินคลุก จากที่นายธรรมภรณ์ พิทักษ์ - ที่นายอุดม สายรัมย์	เพื่อให้ประชาชนได้มีถนน สำหรับการคมนาคม ได้อย่างสะดวกและรวดเร็ว	กว้าง ๔ เมตร ยาว ๑,๓๕๐ เมตร หนาเฉลี่ย ๐.๑๐ เมตร หรือปริมาตรหินคลุก ไม่น้อยกว่า ๕๔๐ ลบ.เมตร	-	-	-	-	๓๒๔,๐๐๐	ร้อยละความพึงพอใจของ ประชาชนไม่น้อยกว่า ๖๐	ประชาชนมีการคมนาคม สะดวกรวดเร็ว	กองช่าง
๖๐	โครงการถนนหินคลุก จากที่นายอุดร หนูช่างสิงห์ - ที่นางประมวล เตียงงา	เพื่อให้ประชาชนได้มีถนน สำหรับการคมนาคม ได้อย่างสะดวกและรวดเร็ว	กว้าง ๔ เมตร ยาว ๓,๕๕๐ เมตร หนาเฉลี่ย ๐.๑๐ เมตร หรือปริมาตรหินคลุก ไม่น้อยกว่า ๑,๔๒๐ ลบ.เมตร	-	-	-	-	๘๕๒,๐๐๐	ร้อยละความพึงพอใจของ ประชาชนไม่น้อยกว่า ๖๐	ประชาชนมีการคมนาคม สะดวกรวดเร็ว	กองช่าง
๖๑	โครงการขุดลอกร่องระบายน้ำ จากบ้านนางแจ้ แมนสีชาติ ถึงท่าโพธิ์	เพื่อเปิดทางระบายน้ำให้ สะดวกมากขึ้น	กว้าง ๐.๕๐ เมตร ยาว ๒,๐๐๐ เมตร ลึก ๐.๖๐ เมตร	-	-	-	-	-	ร้อยละความพึงพอใจของ ประชาชนไม่น้อยกว่า ๖๐	ประชาชนได้ระบายน้ำเสีย ออกจากหมู่บ้าน	กองช่าง
๖๒	โครงการเสริมผิว Asphaltic Concrete จากสามแยกศาลา หมู่ที่ ๑๔ (หลังใหม่) ถึงศาลาประชาคม หมู่ที่ ๑๔ (หลังเก่า)	เพื่อให้ประชาชนได้มีถนน สำหรับการคมนาคม ได้อย่างสะดวกและรวดเร็ว	กว้าง ๔.๐๐ เมตร ยาว ๔๒๕.๐๐ เมตร หนา ๐.๐๔ เมตร	-	-	-	-	๖๒๙,๐๐๐	ร้อยละความพึงพอใจของ ประชาชนไม่น้อยกว่า ๖๐	ประชาชนมีการคมนาคม สะดวกรวดเร็ว	กองช่าง

ที่	โครงการ	วัตถุประสงค์	เป้าหมาย (ผลผลิตโครงการ)	งบประมาณ					ตัวชี้วัด (KPI)	ผลที่คาดว่าจะได้รับ	หน่วยงาน รับผิดชอบหลัก
				๒๕๖๖ (บาท)	๒๕๖๗ (บาท)	๒๕๖๘ (บาท)	๒๕๖๙ (บาท)	๒๕๗๐ (บาท)			
หมู่ที่ ๓ บ้านสำโรง											
๖๓	โครงการวางท่อระบบน้ำประปา พร้อมอุปกรณ์ครบชุด	เพื่อให้ประชาชนมีน้ำ อุปโภค - บริโภค	คุ่มสำโรง	-	๓๐๐,๐๐๐	-	-	-	ประชาชนมีน้ำอุปโภค บริโภค เพียงพอ ร้อยละ ๖๐	ประชาชนมีน้ำอุปโภค บริโภค เพียงพอ ร้อยละ ๖๐	กองช่าง
๖๔	โครงการก่อสร้างถนน คสล. จากบ้านนายโกศล แก้วพุ่ม - สวนแปลงเกษตร	เพื่อให้ประชาชนได้มีถนน สำหรับการคมนาคม ได้อย่างสะดวกและรวดเร็ว	กว้าง ๓ เมตร ยาว ๓๗๕ เมตร หนา ๐.๑๕ เมตร	-	๖๗๕,๐๐๐	-	-	-	ร้อยละความพึงพอใจของ ประชาชนไม่น้อยกว่า ๘๐	ประชาชนมีการคมนาคม สะดวกรวดเร็ว	กองช่าง
๖๕	โครงการเทคอนกรีต ค.ส.ล. ลานสนามกีฬากลาง	เพื่อให้ประชาชนได้มีถนน สำหรับการคมนาคม ได้อย่างสะดวกและรวดเร็ว	- ทิศตะวันออก กว้าง ๒๐ เมตร ยาว ๒๐ เมตร หนา ๐.๑๐ เมตร - ทิศตะวันตก กว้าง ๒๐ เมตร ยาว ๒๐ เมตร หนา ๐.๑๐ เมตร	-	๔๐๐,๐๐๐	-	-	-	ร้อยละความพึงพอใจของ ประชาชนไม่น้อยกว่า ๖๐	ประชาชนมีการคมนาคม สะดวกรวดเร็ว	กองช่าง
๖๖	โครงการเสริมผิว Asphaltic Concret จากบ้านนางห้อย นิลพยัคฆ์ - บ้านนายรอด คล้ายบุรี	เพื่อให้ประชาชนได้มีถนน สำหรับการคมนาคม ได้อย่างสะดวกและรวดเร็ว	กว้าง ๔ เมตร ยาว ๖๐๐ เมตร หนา ๐.๐๔ เมตร	-	๑,๒๐๐,๐๐๐	-	-	-	ร้อยละความพึงพอใจของ ประชาชนไม่น้อยกว่า ๖๐	ประชาชนมีการคมนาคม สะดวกรวดเร็ว	กองช่าง
๖๗	โครงการเสริมผิว Asphaltic Concret จากบ้านนายสุภาพ พรมเสนา - บ้านนางนันทพร ชุมรัมย์	เพื่อให้ประชาชนได้มีถนน สำหรับการคมนาคม ได้อย่างสะดวกและรวดเร็ว	กว้าง ๔ เมตร ยาว ๒๐๐ เมตร หนา ๐.๐๔ เมตร	-	๔๐๐,๐๐๐	-	-	-	ร้อยละความพึงพอใจของ ประชาชนไม่น้อยกว่า ๖๐	ประชาชนมีการคมนาคม สะดวกรวดเร็ว	กองช่าง

ที่	โครงการ	วัตถุประสงค์	เป้าหมาย (ผลผลิตโครงการ)	งบประมาณ					ตัวชี้วัด (KPI)	ผลที่คาดว่าจะได้รับ	หน่วยงาน รับผิดชอบหลัก
				๒๕๖๖ (บาท)	๒๕๖๗ (บาท)	๒๕๖๘ (บาท)	๒๕๖๙ (บาท)	๒๕๗๐ (บาท)			
๖๘	โครงการถนนหินคลุก จากบ้านนายโกศล แก้วพุด - สวนแปลงเกษตร	เพื่อให้ประชาชนได้มีถนน สำหรับใช้ในการคมนาคม ได้อย่างสะดวกและรวดเร็ว	กว้าง ๓ เมตร ยาว ๓๗๕ เมตร หนาเฉลี่ย ๐.๑๐ เมตร หรือปริมาณหิน ไม่น้อยกว่า ๑๑๒.๕ ลบ.เมตร	-	๘๐,๐๐๐	-	-	-	ร้อยละความพึงพอใจของ ประชาชนไม่น้อยกว่า ๖๐	ประชาชนมีการคมนาคม สะดวกรวดเร็ว	กองช่าง
๖๙	โครงการก่อสร้างถนน ค.ส.ล. จากบ้านนายสี โพธิ์เงิน - บ้านนายสูง เรืองแสน	เพื่อให้ประชาชนได้มีถนน สำหรับใช้ในการคมนาคม ได้อย่างสะดวกและรวดเร็ว	กว้าง ๔ เมตร ยาว ๖๐ เมตร หนา ๐.๑๕ เมตร	-	-	๑๔๔,๐๐๐	-	-	ร้อยละความพึงพอใจของ ประชาชนไม่น้อยกว่า ๖๐	ประชาชนมีการคมนาคม สะดวกรวดเร็ว	กองช่าง
๗๐	โครงการเสริมผิว Asphaltic Concrete จากบ้านนายสิทธิ์ จันทจร บ้านนางเสงี่ยม ป้อมทะเล	เพื่อให้ประชาชนได้มีถนน สำหรับใช้ในการคมนาคม ได้อย่างสะดวกและรวดเร็ว	กว้าง ๔ เมตร ยาว ๓๔๐ เมตร หนา ๐.๐๔ เมตร	-	-	๕๔๔,๐๐๐	-	-	ร้อยละความพึงพอใจของ ประชาชนไม่น้อยกว่า ๖๐	ประชาชนมีการคมนาคม สะดวกรวดเร็ว	กองช่าง
๗๑	โครงการเสริมผิว Asphaltic Concret จากบ้านนายสุภาพ พรหมเสนา - บ้านนางหน้อย นิลพยัคฆ์	เพื่อให้ประชาชนได้มีถนน สำหรับใช้ในการคมนาคม ได้อย่างสะดวกและรวดเร็ว	กว้าง ๔ เมตร ยาว ๕๐๐ เมตร หนา ๐.๐๔ เมตร	-	-	๘๐๐,๐๐๐	-	-	ร้อยละความพึงพอใจของ ประชาชนไม่น้อยกว่า ๖๐	ประชาชนมีการคมนาคม สะดวกรวดเร็ว	กองช่าง
๗๒	โครงการเสริมผิว Asphaltic Concret จากบ้านนางสาวรุธิร์รัตน์ สงครามรอด บ้านนางเหลื่อ รักษา	เพื่อให้ประชาชนได้มีถนน สำหรับใช้ในการคมนาคม ได้อย่างสะดวกและรวดเร็ว	กว้าง ๔ เมตร ยาว ๓๘๕ เมตร หนา ๐.๐๔ เมตร	-	-	๖๑๖,๐๐๐	-	-	ร้อยละความพึงพอใจของ ประชาชนไม่น้อยกว่า ๖๐	ประชาชนมีการคมนาคม สะดวกรวดเร็ว	กองช่าง
๗๓	โครงการวางท่อระบายน้ำ จากบ้านนายประสิทธิ์ จันทจร - สามแยกบ้านนางเสงี่ยม ป้อมทะเล	เพื่อแก้ไขปัญหาน้ำท่วมขัง ภายในหมู่บ้าน	ยาว ๓๔๐ เมตร	-	-	๕๐๐,๐๐๐	-	-	ร้อยละความพึงพอใจของ ประชาชนไม่น้อยกว่า ๖๐	ประชาชนมีที่ระบายน้ำเสีย จากครัวเรือน ไม่ส่งกลิ่น เน่าเหม็นรบกวน	กองช่าง
๗๔	โครงการก่อสร้างถนน คสส. จาก เมรุวัด หมู่ที่ ๓ - หมู่ ๔ บ้านหนองพิกทอง	เพื่อให้ประชาชนได้มีถนน สำหรับใช้ในการคมนาคม ได้อย่างสะดวกและรวดเร็ว	กว้าง ๔ เมตร ยาว ๑,๐๐๐ เมตร หนา ๐.๑๕ เมตร	-	-	-	๑,๘๔๐,๐๐๐	-	ร้อยละความพึงพอใจของ ประชาชนไม่น้อยกว่า ๖๐	ประชาชนมีการคมนาคม สะดวกรวดเร็ว	กองช่าง

ที่	โครงการ	วัตถุประสงค์	เป้าหมาย (ผลผลิตโครงการ)	งบประมาณ					ตัวชี้วัด (KPI)	ผลที่คาดว่าจะได้รับ	หน่วยงาน รับผิดชอบหลัก
				๒๕๖๖ (บาท)	๒๕๖๗ (บาท)	๒๕๖๘ (บาท)	๒๕๖๙ (บาท)	๒๕๗๐ (บาท)			
๗๕	โครงการก่อสร้างถนน คสล. หมู่ที่ ๓ ต.โคกกลาง – บ้านห้วยศาลา ต.หนองบัวโคก	เพื่อให้ประชาชนได้มีถนน สำหรับใช้ในการคมนาคม ได้อย่างสะดวกและรวดเร็ว	กว้าง ๔ เมตร ยาว ๑,๐๐๐ เมตร หนา ๐.๑๕ เมตร	-	-	-	๑,๙๗๐,๐๐๐	-	ร้อยละความพึงพอใจของ ประชาชนไม่น้อยกว่า ๖๐	ประชาชนมีการคมนาคม สะดวกรวดเร็ว	กองช่าง
๗๖	โครงการก่อสร้างถนน คสล. จากบ้านนายรอด - บ้านนายแสง เกิดทวีพันธ์	เพื่อให้ประชาชนได้มีถนน สำหรับใช้ในการคมนาคม ได้อย่างสะดวกและรวดเร็ว	กว้าง ๔ เมตร ยาว ๕๐๐ เมตร หนา ๐.๑๕ เมตร	-	-	-	๑,๐๐๐,๐๐๐	-	ร้อยละความพึงพอใจของ ประชาชนไม่น้อยกว่า ๖๐	ประชาชนมีการคมนาคม สะดวกรวดเร็ว	กองช่าง
๗๗	โครงการก่อสร้างถนน คสล. จากบ้านนายเฉย เพิ่มพูน - เมรุวัดบ้านสำโรง	เพื่อให้ประชาชนได้มีถนน สำหรับใช้ในการคมนาคม ได้อย่างสะดวกและรวดเร็ว	กว้าง ๔ เมตร ยาว ๓๐ เมตร หนา ๐.๑๕ เมตร	-	-	-	๖๐,๐๐๐	-	ร้อยละความพึงพอใจของ ประชาชนไม่น้อยกว่า ๖๐	ประชาชนมีการคมนาคม สะดวกรวดเร็ว	กองช่าง
๗๘	โครงการก่อสร้างหอกระจายข่าว ประจำหมู่บ้าน	เพื่อใช้ในการประชาสัมพันธ์ ข่าวสารต่างๆ	จำนวน ๑ แห่ง	-	-	-	๒๐๐,๐๐๐	-	ร้อยละความพึงพอใจของ ประชาชนไม่น้อยกว่า ๖๐	การใช้เสียงตามสาย ครอบคลุมทั่วถึงพื้นที่	กองช่าง
๗๙	โครงการก่อสร้างท่อระบายน้ำ คสล. จากบ้านนางจุน ผลเจริญ - บ้านนายประสิทธิ์ หนูช่างสิงห์	เพื่อแก้ไขปัญหาหน้าท่วมขัง ภายในหมู่บ้าน	กว้าง ๐.๕๐ เมตร ลึก ๐.๕๐ เมตร ยาว ๒๐๐ เมตร	-	-	-	๓๐๐,๐๐๐	-	ร้อยละความพึงพอใจของ ประชาชนไม่น้อยกว่า ๖๐	ประชาชนมีที่ระบายน้ำเสีย จากครัวเรือน ไม่ส่งกลิ่น เหม็นรบกวน	กองช่าง
๘๐	โครงการก่อสร้างถนน คสล. จากบ้านนายเฉย เพิ่มพูน - นายแสง เกิดทวีพันธ์	เพื่อให้ประชาชนได้มีถนน สำหรับใช้ในการคมนาคม ได้อย่างสะดวกและรวดเร็ว	กว้าง ๔ เมตร ยาว ๕๐๐ เมตร หนา ๐.๑๕ เมตร	-	-	-	๑,๑๐๐,๐๐๐	-	ร้อยละความพึงพอใจของ ประชาชนไม่น้อยกว่า ๘๐	ประชาชนมีการคมนาคม สะดวกรวดเร็ว	กองช่าง
๘๑	โครงการวางท่อระบายน้ำ จากบ้านนายประสิทธิ์ จันทจร ถึงสามแยกบ้านนางเสงี่ยม ป้อมทะเล	เพื่อเปิดทางระบายน้ำให้ สะดวกมากขึ้น	วางท่อระบายน้ำ ค.ส.ล. ขนาด ๐.๔๐ เมตร ยาว ๕๐๐ เมตร	-	-	-	๕๐๐,๐๐๐	-	ร้อยละความพึงพอใจของ ประชาชนไม่น้อยกว่า ๘๐	ประชาชนได้ระบายน้ำเสีย ออกจากหมู่บ้าน	กองช่าง
๘๒	โครงการเสริมผิว Asphaltic Concret จากบ้านนางนันทพร ชุมรัมย์ ถึงบ้านนางน้อย นิลพยัคฆ์	เพื่อให้ประชาชนได้มีถนน สำหรับใช้ในการคมนาคม ได้อย่างสะดวกและรวดเร็ว	กว้าง ๔.๐๐ เมตร ยาว ๖๓๐ เมตร หนา ๐.๐๔ เมตร	-	-	-	-	๙๓๓,๐๐๐	ร้อยละความพึงพอใจ ของประชาชน ไม่น้อยกว่าร้อยละ ๘๐	ประชาชน มีการคมนาคม ที่สะดวกมากขึ้น	กองช่าง

ที่	โครงการ	วัตถุประสงค์	เป้าหมาย (ผลผลิตโครงการ)	งบประมาณ					ตัวชี้วัด (KPI)	ผลที่คาดว่าจะได้รับ	หน่วยงาน รับผิดชอบหลัก
				๒๕๖๖ (บาท)	๒๕๖๗ (บาท)	๒๕๖๘ (บาท)	๒๕๖๙ (บาท)	๒๕๗๐ (บาท)			
๘๓	โครงการเสริมผิว Asphaltic Concrete จากบ้านนางสาวจตุรรัตน์ สงครามรอด - บ้านนางเหลื่อ รักษา	เพื่อให้ประชาชนได้มีถนน สำหรับการใช้ในการคมนาคม ได้อย่างสะดวกและรวดเร็ว	กว้าง ๔.๐๐ เมตร ยาว ๓๘๐.๐๐ เมตร หนา ๐.๐๔ เมตร	-	-	-	-	๕๗๒,๐๐๐	ร้อยละความพึงพอใจ ของประชาชน ไม่น้อยกว่าร้อยละ ๘๐	ประชาชน มีการคมนาคม ที่สะดวกมากขึ้น	กองช่าง
หมู่ที่ ๔ บ้านหนองพิกทอง											
๘๔	โครงการขุดเจาะบาดาล แผงโซล่าเซลล์ - ขาแท็งค์น้ำเหล็ก	เพื่อให้ประชาชนมีน้ำ อุปโภค - บริโภค	ลูกกละ ๒,๐๐๐ ลิตร ๔ ถัง	-	๖๐๐,๐๐๐	-	-	-	ประชาชนมีน้ำอุปโภค บริโภค เพียงพอ ร้อยละ ๖๐	ประชาชนมีน้ำอุปโภค บริโภค เพียงพอ ร้อยละ ๖๐	กองช่าง
๘๕	โครงการขุดต้นไม้ รื้อลวดหนาม เสริมถนนดินพร้อมหินคลุก	เพื่อให้ประชาชนได้มีถนน สำหรับการใช้ในการคมนาคม ได้อย่างสะดวกและรวดเร็ว	กว้าง ๕ เมตร ยาว ๒๐๐ เมตร	-	๒๐๐,๐๐๐	-	-	-	ร้อยละความพึงพอใจของ ประชาชนไม่น้อยกว่า ๘๐	ประชาชนมีการคมนาคม สะดวกรวดเร็ว	กองช่าง
๘๖	โครงการถนนดินรอบหมู่บ้าน คุ้มโคกน้อย	เพื่อให้ประชาชนได้มีถนน สำหรับการใช้ในการคมนาคม ได้อย่างสะดวกและรวดเร็ว	กว้าง ๔ เมตร ยาว ๒,๐๐๐ เมตร	-	๕๐๐,๐๐๐	-	-	-	ร้อยละความพึงพอใจของ ประชาชนไม่น้อยกว่า ๘๐	ประชาชนมีการคมนาคม สะดวกรวดเร็ว	กองช่าง
๘๗	โครงการก่อสร้างถนน ค.ส.ล. จากนายเสาร์ ศรีสีบมา - ที่นายธนพัฒน์ มณีเต็ม	เพื่อให้ประชาชนได้มีถนน สำหรับการใช้ในการคมนาคม ได้อย่างสะดวกและรวดเร็ว	กว้าง ๕ เมตร ยาว ๒,๐๐๐ เมตร หนา ๐.๑๕ เมตร	-	๖,๐๐๐,๐๐๐	-	-	-	ร้อยละความพึงพอใจของ ประชาชนไม่น้อยกว่า ๘๐	ประชาชนมีการคมนาคม สะดวกรวดเร็ว	กองช่าง
๘๘	โครงการวางท่อระบายน้ำ เข้าสู่หนองพิกทอง ๒ จุด	เพื่อแก้ไขปัญหาน้ำท่วมขัง ภายในหมู่บ้าน	หมู่ที่ ๔ บ้านหนองพิกทอง	-	๑๐๐,๐๐๐	-	-	-	ร้อยละความพึงพอใจของ ประชาชนไม่น้อยกว่า ๖๐	ประชาชนมีที่ระบายน้ำเสีย จากครัวเรือน ไม่ส่งกลิ่น	กองช่าง
๘๙	โครงการก่อสร้างถนน ค.ส.ล. จากบ้านนางกำโล วิเศษสัตย์ - บ้านนายจันทร์ ศรีสีบมา	เพื่อให้ประชาชนได้มีถนน สำหรับการใช้ในการคมนาคม ได้อย่างสะดวกและรวดเร็ว	กว้าง ๔ เมตร ยาว ๒๐ เมตร หนา ๐.๑๕ เมตร	-	๔๘,๐๐๐	-	-	-	ร้อยละความพึงพอใจของ ประชาชนไม่น้อยกว่า ๖๐	ประชาชนมีการคมนาคม สะดวกรวดเร็ว	กองช่าง

ที่	โครงการ	วัตถุประสงค์	เป้าหมาย (ผลผลิตโครงการ)	งบประมาณ					ตัวชี้วัด (KPI)	ผลที่คาดว่าจะได้รับ	หน่วยงาน รับผิดชอบหลัก
				๒๕๖๖ (บาท)	๒๕๖๗ (บาท)	๒๕๖๘ (บาท)	๒๕๖๙ (บาท)	๒๕๗๐ (บาท)			
๔๐	โครงการก่อสร้างถนนดิน พร้อมลงหินคลุก จากพ่อหลักเมือง เชื่อมถนนคอนกรีตเข้าวัด หนองพิกทอง	เพื่อให้ประชาชนได้มีถนน สำหรับใช้ในการคมนาคม ได้อย่างสะดวกและรวดเร็ว	- ถนนดิน กว้าง ๕ เมตร ยาว ๒๐๐ เมตร สูงเฉลี่ย ๑.๒๐ เมตร หรือปริมาตรดินถม ไม่น้อยกว่า ๑,๓๖๘ ลบ.เมตร - ถนนหินคลุก กว้าง ๕ เมตร ยาว ๒๐๐ เมตร หนาเฉลี่ย ๐.๑๐ เมตร หรือปริมาตรหิน ไม่น้อยกว่า ๑๐๐ ลบ.เมตร	-	-	๑๖๓,๐๐๐	-	-	ร้อยละความพึงพอใจของ ประชาชนไม่น้อยกว่า ๖๐	ประชาชนมีการคมนาคม สะดวกรวดเร็ว	กองช่าง
๔๑	โครงการก่อสร้างถนน ค.ส.ล. จากบ้านนางเพียร ศรีสุวรรณ - เมรุวัดบ้านหนองพิกทอง	เพื่อให้ประชาชนได้มีถนน สำหรับใช้ในการคมนาคม ได้อย่างสะดวกและรวดเร็ว	กว้าง ๔ เมตร ยาว ๖๕ เมตร หนา ๐.๑๕ เมตร	-	-	๑๕๖,๐๐๐	-	-	ร้อยละความพึงพอใจของ ประชาชนไม่น้อยกว่า ๖๐	ประชาชนมีการคมนาคม สะดวกรวดเร็ว	กองช่าง
๔๒	โครงการเทลาน ค.ส.ล. ข้างศาลากลางหมู่บ้าน	เพื่อให้ประชาชนได้มีถนน สำหรับใช้ในการคมนาคม ได้อย่างสะดวกและรวดเร็ว	กว้าง ๑๕ เมตร ยาว ๓๐ เมตร หนา ๐.๑๐ เมตร	-	-	๒๐๕,๐๐๐	-	-	ร้อยละความพึงพอใจของ ประชาชนไม่น้อยกว่า ๖๐	ประชาชนมีการคมนาคม สะดวกรวดเร็ว	กองช่าง
๔๓	โครงการก่อสร้างถนน ค.ส.ล. จากนายนายเสาร์ สีสีบมา - หนองไผ่	เพื่อให้ประชาชนได้มีถนน สำหรับใช้ในการคมนาคม ได้อย่างสะดวกและรวดเร็ว	กว้าง ๔ เมตร ยาว ๑,๖๖๐ เมตร หนา ๐.๑๕ เมตร	-	-	๕,๐๐๐,๐๐๐	-	-	ร้อยละความพึงพอใจของ ประชาชนไม่น้อยกว่า ๖๐	ประชาชนมีการคมนาคม สะดวกรวดเร็ว	กองช่าง

ที่	โครงการ	วัตถุประสงค์	เป้าหมาย (ผลผลิตโครงการ)	งบประมาณ					ตัวชี้วัด (KPI)	ผลที่คาดว่าจะได้รับ	หน่วยงาน รับผิดชอบหลัก
				๒๕๖๖ (บาท)	๒๕๖๗ (บาท)	๒๕๖๘ (บาท)	๒๕๖๙ (บาท)	๒๕๗๐ (บาท)			
๔๔	โครงการวางท่อระบายน้ำ จากห้วยน้อย คุ่มโคกน้อย	เพื่อให้ประชาชนได้มีถนน สำหรับการคมนาคม ได้อย่างสะดวกและรวดเร็ว	หมู่ที่ ๔ บ้านหนองพิกทอง	-	-	๑๐๐,๐๐๐	-	-	ร้อยละความพึงพอใจของ ประชาชนไม่น้อยกว่า ๖๐	ประชาชนมีการคมนาคม สะดวกรวดเร็ว	กองช่าง
๔๕	โครงการก่อสร้างถนนดิน รอบหมู่บ้าน คุ่มโคกน้อย	เพื่อให้ประชาชนได้มีถนน สำหรับการคมนาคม ได้อย่างสะดวกและรวดเร็ว	กว้าง ๔ เมตร ยาว ๑,๕๐๐ เมตร สูงเฉลี่ย ๑.๐๐ เมตร หรือปริมาตรดินถม ไม่น้อยกว่า ๖,๐๐๐ ลบ.เมตร	-	-	๓๖๐,๐๐๐	-	-	ร้อยละความพึงพอใจของ ประชาชนไม่น้อยกว่า ๖๐	ประชาชนมีการคมนาคม สะดวกรวดเร็ว	กองช่าง
๔๖	โครงการปรับปรุงถนนลาดยาง สายบ้านหนองพิกทอง - บ้านโกรกประตู	เพื่อให้ประชาชนได้มีถนน สำหรับการคมนาคม ได้อย่างสะดวกและรวดเร็ว	กว้าง ๖ เมตร ยาว ๑,๐๐๐ เมตร ไหล่ทาง ช้างละ ๑ เมตร	-	-	-	๓,๔๙๘,๐๐๐	-	ร้อยละความพึงพอใจของ ประชาชนไม่น้อยกว่า ๖๐	ประชาชนมีการคมนาคม สะดวกรวดเร็ว	กองช่าง
	โครงการถนนหินคลุก จากป่าโคกใหญ่ - หนองไม้	เพื่อให้ประชาชนได้มีถนน สำหรับการคมนาคม ได้อย่างสะดวกและรวดเร็ว	กว้าง ๔ เมตร ยาว ๖๕๕ เมตร หนา ๐.๑๐ เมตร ปริมาณหินคลุกไม่ น้อยกว่า ๒๖๒ ลบ.เมตร	-	-	-	๒๐๐,๐๐๐	-	ร้อยละความพึงพอใจของ ประชาชนไม่น้อยกว่า ๖๐	ประชาชนมีการคมนาคม สะดวกรวดเร็ว	กองช่าง
๔๗	โครงการก่อสร้างถนน คสล. จากบ้านนายสม สุดตาชัย - บ้านนางดาวเรือง เรืองแสง	เพื่อให้ประชาชนได้มีถนน สำหรับการคมนาคม ได้อย่างสะดวกและรวดเร็ว	กว้าง ๕ เมตร ยาว ๑๕๐ เมตร หนา ๐.๑๕ เมตร	-	-	-	๓๗๕,๐๐๐	-	ร้อยละความพึงพอใจของ ประชาชนไม่น้อยกว่า ๖๐	ประชาชนมีการคมนาคม สะดวกรวดเร็ว	กองช่าง
๔๘	โครงการถนนหินคลุก จากนางละมัย เตียจันท์ - หนองไผ่ล้อม	เพื่อให้ประชาชนได้มีถนน สำหรับการคมนาคม ได้อย่างสะดวกและรวดเร็ว	กว้าง ๔ เมตร ยาว ๑,๐๐๐ เมตร หนาเฉลี่ย ๐.๑๐ เมตร หรือปริมาตรหินคลุก ไม่น้อยกว่า ๔๐๐ ลบ.เมตร	-	-	-	๒๔๐,๐๐๐	-	ร้อยละความพึงพอใจของ ประชาชนไม่น้อยกว่า ๖๐	ประชาชนมีการคมนาคม สะดวกรวดเร็ว	กองช่าง

ที่	โครงการ	วัตถุประสงค์	เป้าหมาย (ผลผลิตโครงการ)	งบประมาณ					ตัวชี้วัด (KPI)	ผลที่คาดว่าจะได้รับ	หน่วยงาน รับผิดชอบหลัก
				๒๕๖๖ (บาท)	๒๕๖๗ (บาท)	๒๕๖๘ (บาท)	๒๕๖๙ (บาท)	๒๕๗๐ (บาท)			
๙๙	โครงการก่อสร้างหอกระจายข่าว ประจำหมู่บ้านขนาด ๑,๕๐๐ วัตต์ พร้อมอุปกรณ์ครบชุด	เพื่อใช้ในการประชาสัมพันธ์ ข่าวสารต่างๆ	จำนวน ๑ แห่ง	-	-	-	๒๐๐,๐๐๐	-	ร้อยละความพึงพอใจของ ประชาชนไม่น้อยกว่า ๖๐	การใช้เสียงตามสาย ครอบคลุมทั่วถึงพื้นที่	กองช่าง
๑๐๐	โครงการขุดร่องระบายน้ำ จากบ้านนางหวาน ป่าปะข้า - บริเวณหนองพิกทอง (ผ่านถนนลาดยาง)	เพื่อแก้ไขปัญหาน้ำท่วมขัง ภายในหมู่บ้าน	กว้าง ๐.๕๐ เมตร ลึก ๐.๕๐ เมตร ยาว ๒๐๐ เมตร	-	-	-	๓๐๐,๐๐๐	-	ร้อยละความพึงพอใจของ ประชาชนไม่น้อยกว่า ๖๐	ประชาชนมีที่ระบายน้ำเสีย จากครัวเรือน ไม่ส่งกลิ่น น้ำเหม็นรบกวน	กองช่าง
๑๐๑	โครงการก่อสร้างถนน คสล. จากบ้านนายโสม สุดตาซ้าย - ถึงบ้านนางสาวดาวเรือง เรือนแสน	เพื่อให้ประชาชนได้มีถนน สำหรับการใช้การคมนาคม ได้อย่างสะดวกและรวดเร็ว	กว้าง ๔ เมตร ยาว ๒๐๐ เมตร หนา ๐.๑๕ เมตร	-	-	-	-	๔๔๐,๐๐๐	ร้อยละความพึงพอใจของ ประชาชนไม่น้อยกว่า ๘๐	ประชาชนมีการคมนาคม สะดวกรวดเร็ว	กองช่าง
๑๐๒	โครงการก่อสร้างบันได ลงสระหนองพิกทอง	เพื่อป้องกันอุบัติเหตุ	จำนวน ๑ แห่ง	-	-	-	-	๑,๐๐๐,๐๐๐	ร้อยละความพึงพอใจของ ประชาชนไม่น้อยกว่า ๘๐	ลดการเกิดอุบัติเหตุทางน้ำ	กองช่าง
หมู่ที่ ๕ บ้านดอนลอย											
๑๐๓	โครงการซ่อมแซมระบบประปาหมู่บ้าน	เพื่อให้ประชาชนมีน้ำ อุปโภค - บริโภค	จำนวน ๑ แห่ง	-	๒๐๐,๐๐๐	-	-	-	ประชาชนมีน้ำอุปโภค บริโภค เพียงพอ ร้อยละ ๖๐	ประชาชนมีน้ำอุปโภค บริโภค เพียงพอ ร้อยละ ๖๐	กองช่าง

ที่	โครงการ	วัตถุประสงค์	เป้าหมาย (ผลผลิตโครงการ)	งบประมาณ					ตัวชี้วัด (KPI)	ผลที่คาดว่าจะได้รับ	หน่วยงาน รับผิดชอบหลัก
				๒๕๖๖ (บาท)	๒๕๖๗ (บาท)	๒๕๖๘ (บาท)	๒๕๖๙ (บาท)	๒๕๗๐ (บาท)			
๑๐๔	โครงการก่อสร้างถนนดิน พร้อมลงหินคลุกจุกุนุ่ฝ้าย (ป่าอ้อย)	เพื่อให้ประชาชนได้มีถนน สำหรับใช้ในการคมนาคม ได้อย่างสะดวกและรวดเร็ว	- ถนนดิน กว้าง ๔ เมตร ยาว ๑๐๐ เมตร สูงเฉลี่ย ๐.๕๐ เมตร - ถนนหินคลุก กว้าง ๔ เมตร ยาว ๑๐๐ เมตร หนาเฉลี่ย ๐.๑๐ เมตร	-	๑๘๐,๐๐๐	-	-	-	ร้อยละความพึงพอใจของ ประชาชนไม่น้อยกว่า ๘๐	ประชาชนมีการคมนาคม สะดวกรวดเร็ว	กองช่าง
๑๐๕	โครงการก่อสร้างถนน ค.ส.ล. จุดตัดถนนกลางหมู่บ้าน	เพื่อให้ประชาชนได้มีถนน สำหรับใช้ในการคมนาคม ได้อย่างสะดวกและรวดเร็ว	กว้าง ๔ เมตร ยาว ๔๐ เมตร หนา ๐.๑๕ เมตร	-	๙๖,๐๐๐	-	-	-	ร้อยละความพึงพอใจของ ประชาชนไม่น้อยกว่า ๘๐	ประชาชนมีการคมนาคม สะดวกรวดเร็ว	กองช่าง
๑๐๖	โครงการก่อสร้างศาลาประชาคม กลางหมู่บ้าน	เพื่อให้ประชาชนได้ใช้ ประโยชน์ร่วมกัน	กว้าง ๖ เมตร ยาว ๑๖ เมตร สูง ๔ เมตร	-	๓๕๐,๐๐๐	-	-	-	ประชาชนได้ใช้ประโยชน์ เพิ่มขึ้น ร้อยละ ๘๐	ประชาชนได้ใช้ประโยชน์ ร่วมกัน	กองช่าง
๑๐๗	โครงการถนนหินคลุก จากถนนายพิบูล กลอนโพธิ์ - นายนายสมยศ ชวนรัมย์	เพื่อให้ประชาชนได้มีถนน สำหรับใช้ในการคมนาคม ได้อย่างสะดวกและรวดเร็ว	กว้าง ๔ เมตร ยาว ๘๐๐ เมตร หนาเฉลี่ย ๐.๑๐ เมตร	-	๒๕๖,๐๐๐	-	-	-	ร้อยละความพึงพอใจของ ประชาชนไม่น้อยกว่า ๘๐	ประชาชนมีการคมนาคม สะดวกรวดเร็ว	กองช่าง

ที่	โครงการ	วัตถุประสงค์	เป้าหมาย (ผลผลิตโครงการ)	งบประมาณ					ตัวชี้วัด (KPI)	ผลที่คาดว่าจะได้รับ	หน่วยงาน รับผิดชอบหลัก
				๒๕๖๖ (บาท)	๒๕๖๗ (บาท)	๒๕๖๘ (บาท)	๒๕๖๙ (บาท)	๒๕๗๐ (บาท)			
๑๐๘	โครงการก่อสร้างถนนดิน พร้อมลงหินคลุก จากถนนลาดยาง - ที่นางด้วง สันรัมย์	เพื่อให้ประชาชนได้มีถนน สำหรับใช้ในการคมนาคม ได้อย่างสะดวกและรวดเร็ว	- ถนนดิน กว้าง ๔ เมตร ยาว ๗๘๐ เมตร สูงเฉลี่ย ๐.๕๐ เมตร หรือปริมาตรดินถม ไม่น้อยกว่า ๑,๗๕๕ ลบ.เมตร - ถนนหินคลุก กว้าง ๔ เมตร ยาว ๗๘๐ เมตร หนาเฉลี่ย ๐.๑๐ เมตร หรือปริมาตรหิน ไม่น้อยกว่า ๓๑๒ ลบ.เมตร งานวางท่อจำนวน ๑ จุด จำนวน ๖ ท่อน	-	๓๓๒,๐๐๐	-	-	-	ร้อยละความพึงพอใจของ ประชาชนไม่น้อยกว่า ๘๐	ประชาชนมีการคมนาคม สะดวกรวดเร็ว	กองช่าง
๑๐๙	โครงการหორกระจายข้าวหมู่บ้าน	เพื่อใช้ประชาสัมพันธ์ ข่าวสารต่างๆ	จำนวน ๑ แห่ง	-	๓๐๐,๐๐๐	-	-	-	การใช้เสียงตามสายดีขึ้น ร้อยละ ๘๐	การใช้เสียงตามสาย ครอบคลุมทุกพื้นที่	กองช่าง
๑๑๐	โครงการก่อสร้างถนน คสล. จากถนนลาดยาง - ที่นางด้วง สันรัมย์	เพื่อให้ประชาชนได้มีถนน สำหรับใช้ในการคมนาคม ได้อย่างสะดวกและรวดเร็ว	กว้าง ๔ เมตร ยาว ๗๘๐ เมตร หนา ๐.๑๕ เมตร	-	๑,๘๗๒,๐๐๐	-	-	-	ร้อยละความพึงพอใจของ ประชาชนไม่น้อยกว่า ๖๐	ประชาชนมีการคมนาคม สะดวกรวดเร็ว	กองช่าง
๑๑๑	โครงการก่อสร้างถนนค.ส.ล. จากที่นายนายจักร นาคินชาติ - ที่นายนายต้อย เหลือสีบชาติ	เพื่อให้ประชาชนได้มีถนน สำหรับใช้ในการคมนาคม ได้อย่างสะดวกและรวดเร็ว	กว้าง ๔ เมตร ยาว ๑,๕๐๐ เมตร หนา ๐.๑๕ เมตร	-	-	๓,๖๐๐,๐๐๐	-	-	ร้อยละความพึงพอใจของ ประชาชนไม่น้อยกว่า ๖๐	ประชาชนมีการคมนาคม สะดวกรวดเร็ว	กองช่าง

ที่	โครงการ	วัตถุประสงค์	เป้าหมาย (ผลผลิตโครงการ)	งบประมาณ					ตัวชี้วัด (KPI)	ผลที่คาดว่าจะ จะได้รับ	หน่วยงาน รับผิดชอบหลัก
				๒๕๖๖ (บาท)	๒๕๖๗ (บาท)	๒๕๖๘ (บาท)	๒๕๖๙ (บาท)	๒๕๗๐ (บาท)			
๑๑๒	โครงการถนนหินคลุก จากที่นายนายดูย เหลือสี่ชาติ - ที่นายนางแสงจันทร์	เพื่อให้ประชาชนได้มีถนน สำหรับใช้ในการคมนาคม ได้อย่างสะดวกและรวดเร็ว	กว้าง ๔ เมตร ยาว ๕๐๐ เมตร หนาเฉลี่ย ๐.๑๐ เมตร หรือปริมาตรหิน ไม่น้อยกว่า ๒๐๐ ลบ.เมตร	-	-	๑๔๐,๐๐๐	-	-	ร้อยละความพึงพอใจของ ประชาชนไม่น้อยกว่า ๖๐	ประชาชนมีการคมนาคม สะดวกรวดเร็ว	กองช่าง
๑๑๓	โครงการขุดร่องระบายน้ำ จากศาลาประชาคมหมู่บ้าน - บ้านนางแก้วใจ ลาววรรณ	เพื่อแก้ไขปัญหาน้ำท่วมขัง ภายในหมู่บ้าน	กว้าง ๐.๕๐ เมตร ลึก ๐.๕๐ เมตร ยาว ๑๔๐ เมตร	-	-	๒๘๐,๐๐๐	-	-	ร้อยละความพึงพอใจของ ประชาชนไม่น้อยกว่า ๖๐	ประชาชนมีที่ระบายน้ำเสีย จากครัวเรือน ไม่ส่งกลิ่น เหม็นรบกวน	กองช่าง
๑๑๔	โครงการก่อสร้างถนน คสล. จากบ้านนางอัน เหลือสี่ชาติ - นายนางแฉล้ม เจริญรักษ์	เพื่อให้ประชาชนได้มีถนน สำหรับใช้ในการคมนาคม ได้อย่างสะดวกและรวดเร็ว	กว้าง ๔ เมตร ยาว ๔๐ เมตร หนา ๐.๑๕ เมตร	-	-	๘๐,๐๐๐	-	-	ร้อยละความพึงพอใจของ ประชาชนไม่น้อยกว่า ๖๐	ประชาชนมีการคมนาคม สะดวกรวดเร็ว	กองช่าง
๑๑๕	โครงการถนนหินคลุก จากบ้านดอนลอย หมู่ที่ ๕ - บ้านห้วยศาลา	เพื่อให้ประชาชนได้มีถนน สำหรับใช้ในการคมนาคม ได้อย่างสะดวกและรวดเร็ว	กว้าง ๔ เมตร ยาว ๑,๐๐๐ เมตร หนา ๐.๑๐ เมตร หรือปริมาตรหินคลุก ไม่น้อยกว่า ๔๐๐ ลบ.เมตร	-	-	๑๕๖,๐๐๐	-	-	ร้อยละความพึงพอใจของ ประชาชนไม่น้อยกว่า ๖๐	ประชาชนมีการคมนาคม สะดวกรวดเร็ว	กองช่าง
๑๑๖	โครงการถนนหินคลุก จากหน้าวัด - นายนางสรอง รongรัมย์	เพื่อให้ประชาชนได้มีถนน สำหรับใช้ในการคมนาคม ได้อย่างสะดวกและรวดเร็ว	กว้าง ๔ เมตร ยาว ๕๐๐ เมตร หนา ๐.๑๐ เมตร หรือปริมาตรหินคลุก ไม่น้อยกว่า ๒๐๐ ลบ.เมตร	-	-	-	๗๖,๐๐๐	-	ร้อยละความพึงพอใจของ ประชาชนไม่น้อยกว่า ๖๐	ประชาชนมีการคมนาคม สะดวกรวดเร็ว	กองช่าง
๑๑๗	โครงการถนนหินคลุกลำห้วยน้อย	เพื่อให้ประชาชนได้มีถนน สำหรับใช้ในการคมนาคม ได้อย่างสะดวกและรวดเร็ว	กว้าง ๓ เมตร ยาว ๑,๒๐๐ เมตร หนาเฉลี่ย ๐.๑๐ เมตร หรือปริมาตรหินคลุก ไม่น้อยกว่า ๓๖๐ ลบ.เมตร	-	-	-	๒๑๖,๐๐๐	-	ร้อยละความพึงพอใจของ ประชาชนไม่น้อยกว่า ๖๐	ประชาชนมีการคมนาคม สะดวกรวดเร็ว	กองช่าง

ที่	โครงการ	วัตถุประสงค์	เป้าหมาย (ผลผลิตโครงการ)	งบประมาณ					ตัวชี้วัด (KPI)	ผลที่คาดว่าจะได้รับ	หน่วยงาน รับผิดชอบหลัก
				๒๕๖๖ (บาท)	๒๕๖๗ (บาท)	๒๕๖๘ (บาท)	๒๕๖๙ (บาท)	๒๕๗๐ (บาท)			
๑๑๘	โครงการก่อสร้างถนน คสล. จากบ้านนางสาวอารีรัตน์ - บ้านนายแก้ว พิทักษา	เพื่อให้ประชาชนได้มีถนน สำหรับการใช้ในการคมนาคม ได้อย่างสะดวกและรวดเร็ว	กว้าง ๒.๕๐ เมตร ยาว ๖๐ เมตร หนา ๐.๑๕ เมตร	-	-	-	๗๕,๐๐๐	-	ร้อยละความพึงพอใจของ ประชาชนไม่น้อยกว่า ๖๐	ประชาชนมีการคมนาคม สะดวกรวดเร็ว	กองช่าง
๑๑๙	โครงการก่อสร้างถนน คสล. จากหน้าวัด - ที่นายแสงจันทร์ สีสีบมา	เพื่อให้ประชาชนได้มีถนน สำหรับการใช้ในการคมนาคม ได้อย่างสะดวกและรวดเร็ว	กว้าง ๔ เมตร ยาว ๑,๕๐๐ เมตร หนา ๐.๑๕ เมตร	-	-	-	๓,๓๐๐,๐๐๐	-	ร้อยละความพึงพอใจของ ประชาชนไม่น้อยกว่า ๘๐	ประชาชนมีการคมนาคม สะดวกรวดเร็ว	กองช่าง
๑๒๐	โครงการก่อสร้างถนนดิน พร้อมลงหินคลุก จากถนนลาดยาง - ถึงที่นายวาทีน นาคินชาติ	เพื่อให้ประชาชนได้มีถนน สำหรับการใช้ในการคมนาคม ได้อย่างสะดวกและรวดเร็ว	ถนนดินกว้าง ๔.๐๐ เมตร สูง ๑,๕๐๐.๐๐ เมตร หนาเฉลี่ย ๐.๑๐ เมตร มีปริมาตรดินถมไม่น้อยกว่า ๓,๓๓๒.๐๐ ลูกบาศก์เมตร ลงหินคลุกกว้าง ๔.๐๐ เมตร ยาว ๑,๕๐๐.๐๐ เมตร ปริมาณหินคลุกไม่น้อยกว่า ๕๖๐.๐๐ ลบ.ม. ติดตั้งป้ายโครงการ ๑ ป้าย	-	-	-	๕๕๐,๐๐๐	-	ร้อยละความพึงพอใจของ ประชาชนไม่น้อยกว่า ๖๐	ประชาชนมีการคมนาคม สะดวกรวดเร็ว	กองช่าง
๑๒๑	โครงการเสริมผิว Asphaltic Concret จากศาลาประชาคม - ที่ราษฎร์พัสดุ	เพื่อให้ประชาชนได้มีถนน สำหรับการใช้ในการคมนาคม ได้อย่างสะดวกและรวดเร็ว	ขนาดกว้าง ๔.๐๐ เมตร ยาว ๓๒๕.๐๐ เมตร หนา ๐.๐๔ เมตร	-	-	-	-	๔๘๑,๐๐๐	ร้อยละความพึงพอใจของ ประชาชนไม่น้อยกว่า ๖๐	ประชาชนมีการคมนาคม สะดวกรวดเร็ว	กองช่าง

ที่	โครงการ	วัตถุประสงค์	เป้าหมาย (ผลผลิตโครงการ)	งบประมาณ					ตัวชี้วัด (KPI)	ผลที่คาดว่าจะได้รับ	หน่วยงาน รับผิดชอบหลัก
				๒๕๖๖ (บาท)	๒๕๖๗ (บาท)	๒๕๖๘ (บาท)	๒๕๖๙ (บาท)	๒๕๗๐ (บาท)			
๑๒๒	โครงการก่อสร้างทำนบกั้น ลำห้วยตราด	เพื่อเป็นการอนุรักษ์ และรักษาน้ำธรรมชาติ ทำให้เกิดความชุ่มชื้นแก่พื้นที่ และป่าไม้	งานวางท่อ ค.ส.ล. ๐.๘๐ เมตร จำนวน ๒ แถว ๆ ละ ๖ ท่อน รวม ๑๒ ท่อน พร้อมงานถมดิน ขนาดกว้าง ๒.๐๐ เมตร ยาว ๑๙.๐๐ เมตร สูงเฉลี่ย ๓.๕๐ เมตร มีปริมาณดินถม ๒๐๓.๐๐ ลบ.ม. ลาดเอียง ๑:๒	-	-	-	-	๖๑,๐๐๐	ร้อยละความพึงพอใจของ ประชาชนไม่น้อยกว่า ๖๐	ประชาชนมีการคมนาคม สะดวกรวดเร็ว	กองช่าง
หมู่ที่ ๖ บ้านโกรกประดู่											
๑๒๓	โครงการก่อสร้างถนน คสล. ด้านหน้าวัดโกรกประดู่ - ที่นางพวง ซึ่งรั้งมัย	เพื่อให้ประชาชนได้มีถนน สำหรับใช้ในการคมนาคม ได้อย่างสะดวกและรวดเร็ว	กว้าง ๔ เมตร ยาว ๒๐๐ เมตร หนา ๐.๑๕ เมตร	-	๔๘๐,๐๐๐	-	-	-	ร้อยละความพึงพอใจของ ประชาชนไม่น้อยกว่า ๘๐	ประชาชนมีการคมนาคม สะดวกรวดเร็ว	กองช่าง
๑๒๔	โครงการถนนหินคลุก จากนายนายโอรส ตรีประโคน	เพื่อให้ประชาชนได้มีถนน สำหรับใช้ในการคมนาคม ได้อย่างสะดวกและรวดเร็ว	กว้าง ๔ เมตร ยาว ๒๕๐ เมตร หนาเฉลี่ย ๐.๑๐ เมตร	-	๘๐,๐๐๐	-	-	-	ร้อยละความพึงพอใจของ ประชาชนไม่น้อยกว่า ๘๐	ประชาชนมีการคมนาคม สะดวกรวดเร็ว	กองช่าง
๑๒๕	โครงการถนนหินคลุก จากนายหนุติม วิเศษสัตย์ - นายนายมานัส ประสมศิริ	เพื่อให้ประชาชนได้มีถนน สำหรับใช้ในการคมนาคม ได้อย่างสะดวกและรวดเร็ว	กว้าง ๔ เมตร ยาว ๒๐๐ เมตร หนาเฉลี่ย ๐.๑๐ เมตร	-	๖๔,๐๐๐	-	-	-	ร้อยละความพึงพอใจของ ประชาชนไม่น้อยกว่า ๘๐	ประชาชนมีการคมนาคม สะดวกรวดเร็ว	กองช่าง
๑๒๖	โครงการเสริมผิว Asphaltic Concret จากวัดโกรกประดู่ - โดมกลางหมู่บ้าน	เพื่อให้ประชาชนได้มีถนน สำหรับใช้ในการคมนาคม ได้อย่างสะดวกและรวดเร็ว	กว้าง ๔ เมตร ยาว ๓๗๐ เมตร หนา ๐.๐๔ เมตร	-	๙๕๒,๐๐๐	-	-	-	ร้อยละความพึงพอใจของ ประชาชนไม่น้อยกว่า ๖๐	ประชาชนมีการคมนาคม สะดวกรวดเร็ว	กองช่าง

ที่	โครงการ	วัตถุประสงค์	เป้าหมาย (ผลผลิตโครงการ)	งบประมาณ					ตัวชี้วัด (KPI)	ผลที่คาดว่าจะได้รับ	หน่วยงาน รับผิดชอบหลัก
				๒๕๖๖ (บาท)	๒๕๖๗ (บาท)	๒๕๖๘ (บาท)	๒๕๖๙ (บาท)	๒๕๗๐ (บาท)			
๑๒๗	โครงการเสริมผิว Asphaltic Concrete จากบ้านนางสาว ศรีชัย - บ้านนายหลัง พิมพาชาติ	เพื่อให้ประชาชนได้มีถนน สำหรับการใช้ในการคมนาคม ได้อย่างสะดวกและรวดเร็ว	กว้าง ๔ เมตร ยาว ๓๔๕ เมตร หนา ๐.๐๔ เมตร	-	๕๕๒,๐๐๐	-	-	-	ร้อยละความพึงพอใจของ ประชาชนไม่น้อยกว่า ๖๐	ประชาชนมีการคมนาคม สะดวกรวดเร็ว	กองช่าง
๑๒๘	โครงการก่อสร้างถนน ค.ส.ล. จากบ้าน นายสมยง ชวนรัมย์ - บ้านนางสงบ ชัยปัญญา	เพื่อให้ประชาชนได้มีถนน สำหรับการใช้ในการคมนาคม ได้อย่างสะดวกและรวดเร็ว	กว้าง ๓ เมตร ยาว ๒๔๐ เมตร หนา ๐.๑๕ เมตร	-	๔๓๒,๐๐๐	-	-	-	ร้อยละความพึงพอใจของ ประชาชนไม่น้อยกว่า ๖๐	ประชาชนมีการคมนาคม สะดวกรวดเร็ว	กองช่าง
๑๒๙	โครงการก่อสร้างถนน ค.ส.ล. หลังวัดโกรกประตู - ทำนอง สันรัมย์	เพื่อให้ประชาชนได้มีถนน สำหรับการใช้ในการคมนาคม ได้อย่างสะดวกและรวดเร็ว	กว้าง ๔ เมตร ยาว ๕๕๕ เมตร หนา ๐.๐๔ เมตร	-	๑,๔๒๘,๐๐๐	-	-	-	ร้อยละความพึงพอใจของ ประชาชนไม่น้อยกว่า ๖๐	ประชาชนมีการคมนาคม สะดวกรวดเร็ว	กองช่าง
๑๓๐	โครงการก่อสร้างถนน ค.ส.ล. จากบ้าน นายบุญมี สันรัมย์ - บ้านนายวิมุติ ชิมรัมย์	เพื่อให้ประชาชนได้มีถนน สำหรับการใช้ในการคมนาคม ได้อย่างสะดวกและรวดเร็ว	กว้าง ๓ เมตร ยาว ๕๐ เมตร หนา ๐.๑๕ เมตร	-	-	๙๐,๐๐๐	-	-	ร้อยละความพึงพอใจของ ประชาชนไม่น้อยกว่า ๖๐	ประชาชนมีการคมนาคม สะดวกรวดเร็ว	กองช่าง
๑๓๑	โครงการก่อสร้างถนนดิน พร้อมลงหินคลุกจากนา นายชาติ วิเศษสัตย์ - นานางบุญธรรม แก่งอดทน	เพื่อให้ประชาชนได้มีถนน สำหรับการใช้ในการคมนาคม ได้อย่างสะดวกและรวดเร็ว	- ถนนดิน กว้าง ๔ เมตร ยาว ๒๐๐ เมตร สูงเฉลี่ย ๐.๕๐ เมตร หรือปริมาตรดินถม ไม่น้อยกว่า ๔๗๕ ลบ.เมตร - ถนนหินคลุก กว้าง ๔ เมตร ยาว ๒๐๐ เมตร หรือปริมาตรหิน ไม่น้อยกว่า ๘๐ ลบ.เมตร	-	-	๘๕,๐๐๐	-	-	ร้อยละความพึงพอใจของ ประชาชนไม่น้อยกว่า ๖๐	ประชาชนมีการคมนาคม สะดวกรวดเร็ว	กองช่าง

ที่	โครงการ	วัตถุประสงค์	เป้าหมาย (ผลผลิตโครงการ)	งบประมาณ					ตัวชี้วัด (KPI)	ผลที่คาดว่าจะได้รับ	หน่วยงาน รับผิดชอบหลัก
				๒๕๖๖ (บาท)	๒๕๖๗ (บาท)	๒๕๖๘ (บาท)	๒๕๖๙ (บาท)	๒๕๗๐ (บาท)			
๑๓๒	โครงการก่อสร้างถนนดินพร้อม ลงหินคลุกจากที่นายทองพูน ชิมรัมย์ นางางทองดวง ดอกจันทร์	เพื่อให้ประชาชนได้มีถนน สำหรับใช้ในการคมนาคม ได้อย่างสะดวกและรวดเร็ว	- ถนนดิน กว้าง ๔ เมตร ยาว ๕๕๐ เมตร สูงเฉลี่ย ๐.๕๐ เมตร หรือปริมาตรดินถม ไม่น้อยกว่า ๑,๒๘๒ ลบ.เมตร - ถนนหินคลุก กว้าง ๔ เมตร ยาว ๕๕๐ เมตร หนาเฉลี่ย ๐.๑๐ เมตร หรือปริมาตรหิน ไม่น้อยกว่า ๒๑๖ ลบ.เมตร	-	-	๒๓๐,๐๐๐	-	-	ร้อยละความพึงพอใจของ ประชาชนไม่น้อยกว่า ๖๐	ประชาชนมีการคมนาคม สะดวกรวดเร็ว	กองช่าง
๑๓๓	โครงการทำฝายกั้นน้ำ	เพื่อให้ประชาชนมีน้ำใช้ เพื่อการเกษตร	จำนวน ๖ ชุด ๑. นางางสุข โพธิ์กลาง ๒. นายบุญเลิศ กองภูเขียว ๓. นางางจวน ชกรรัมย์ ๔. นายบุญธรรม แก่งอดทน ๕. นายเสน โตชา ๖. ลำห้วยโคกตู๋	-	-	๙๐๐,๐๐๐	-	-	ประชาชนมีน้ำใช้เพื่อ การเกษตรเพียงพอ	ประชาชนมีน้ำใช้เพื่อ การเกษตรเพียงพอ	กองช่าง

ที่	โครงการ	วัตถุประสงค์	เป้าหมาย (ผลผลิตโครงการ)	งบประมาณ					ตัวชี้วัด (KPI)	ผลที่คาดว่าจะได้รับ	หน่วยงาน รับผิดชอบหลัก
				๒๕๖๖ (บาท)	๒๕๖๗ (บาท)	๒๕๖๘ (บาท)	๒๕๖๙ (บาท)	๒๕๗๐ (บาท)			
๑๓๔	โครงการก่อสร้างถนนดิน พร้อมลงหินคลุก จากนางนันทวรรณ โจกกระทอก - นางนางแสง โคมกระทอก	เพื่อให้ประชาชนได้มีถนน สำหรับใช้ในการคมนาคม ได้อย่างสะดวกและรวดเร็ว	- ถนนดิน กว้าง ๔ เมตร ยาว ๑,๐๐๐ เมตร สูงเฉลี่ย ๐.๕๐ เมตร หรือปริมาตรดินถมไม่ น้อยกว่า ๒,๓๗๕ ลบ.เมตร - ถนนหินคลุก กว้าง ๔ เมตร ยาว ๑,๐๐๐ เมตร หนาเฉลี่ย ๐.๑๐ เมตร หรือปริมาตรหินไม่น้อย กว่า ๔๐๐ ลบ.เมตร	-	-	๔๕๐,๐๐๐	-	-	ร้อยละความพึงพอใจของ ประชาชนไม่น้อยกว่า ๖๐	ประชาชนมีการคมนาคม สะดวกรวดเร็ว	กองช่าง
๑๓๕	โครงการถนนหินคลุก จากนางนางสมร เขียวรัมย์ - นางนางสุข โพธิ์กลาง	เพื่อให้ประชาชนได้มีถนน สำหรับใช้ในการคมนาคม ได้อย่างสะดวกและรวดเร็ว	กว้าง ๔ เมตร ยาว ๑,๐๐๐ เมตร หนาเฉลี่ย ๐.๑๐ เมตร หรือปริมาณหินไม่น้อย กว่า ๔๐๐ ลบ.เมตร	-	-	-	๒๘๐,๐๐๐	-	ร้อยละความพึงพอใจของ ประชาชนไม่น้อยกว่า ๖๐	ประชาชนมีการคมนาคม สะดวกรวดเร็ว	กองช่าง
๑๓๖	โครงการก่อสร้างศาลาประชาคม ประจำหมู่บ้าน	เพื่อให้ประชาชนมีสถานที่ ประชุม	กว้าง ๗ เมตร ยาว ๑๒ เมตร สูง ๓ เมตร มีพื้นที่ใช้สอย ไม่น้อยกว่า ๘๔ ตร.เมตร	-	-	-	๓๐๐,๐๐๐	-	ร้อยละความพึงพอใจของ ประชาชนไม่น้อยกว่า ๖๐	ประชาชนได้ใช้ประโยชน์ ร่วมกัน	กองช่าง

ที่	โครงการ	วัตถุประสงค์	เป้าหมาย (ผลผลิตโครงการ)	งบประมาณ					ตัวชี้วัด (KPI)	ผลที่คาดว่าจะได้รับ	หน่วยงาน รับผิดชอบหลัก
				๒๕๖๖ (บาท)	๒๕๖๗ (บาท)	๒๕๖๘ (บาท)	๒๕๖๙ (บาท)	๒๕๗๐ (บาท)			
๑๓๗	โครงการถนนหินคลุก จากนางนางสมร เขียวรัมย์ - นายณัฐวัฒน์ กำใจ	เพื่อให้ประชาชนได้มีถนน สำหรับใช้ในการคมนาคม ได้อย่างสะดวกและรวดเร็ว	กว้าง ๔ เมตร ยาว ๑,๐๐๐ เมตร หนา ๐.๑๐ เมตร หรือปริมาตรหินคลุก ไม่น้อยกว่า ๔๐๐ ลบ.เมตร	-	-	-	๑๕๒,๐๐๐	-	ร้อยละความพึงพอใจของ ประชาชนไม่น้อยกว่า ๖๐	ประชาชนมีการคมนาคม สะดวกรวดเร็ว	กองช่าง
๑๓๘	โครงการก่อสร้างถนน คสล. จากบ้านนางบุญมี สันรัมย์ - บ้านนายวิมุติ ชิมรัมย์	เพื่อให้ประชาชนได้มีถนน สำหรับใช้ในการคมนาคม ได้อย่างสะดวกและรวดเร็ว	กว้าง ๔ เมตร ยาว ๑๒๐ เมตร หนา ๐.๑๕ เมตร	-	-	-	๒๔๐,๐๐๐	-	ร้อยละความพึงพอใจของ ประชาชนไม่น้อยกว่า ๖๐	ประชาชนมีการคมนาคม สะดวกรวดเร็ว	กองช่าง
๑๓๙	โครงการถนนหินคลุก จากนางนายระยษุทธิ์ วิเศษสัตย์ - นางนางศิริรัตน์ อินทนิล	เพื่อให้ประชาชนได้มีถนน สำหรับใช้ในการคมนาคม ได้อย่างสะดวกและรวดเร็ว	กว้าง ๓ เมตร ยาว ๑๐๐ เมตร หนา ๐.๑๐ เมตร หรือปริมาตรหินคลุก ไม่น้อยกว่า ๓๐ ลบ.เมตร	-	-	-	๑๐๐,๐๐๐	-	ร้อยละความพึงพอใจของ ประชาชนไม่น้อยกว่า ๖๐	ประชาชนมีการคมนาคม สะดวกรวดเร็ว	กองช่าง
๑๔๐	โครงการก่อสร้างถนน คสล. จากบ้านนางปิ่น ชิมรัมย์ - บ้านนางประนอม อาจสม	เพื่อให้ประชาชนได้มีถนน สำหรับใช้ในการคมนาคม ได้อย่างสะดวกและรวดเร็ว	กว้าง ๓ เมตร ยาว ๗๕ เมตร หนา ๐.๑๕ เมตร	-	-	-	๑๑๒,๐๐๐	-	ร้อยละความพึงพอใจของ ประชาชนไม่น้อยกว่า ๖๐	ประชาชนมีการคมนาคม สะดวกรวดเร็ว	กองช่าง
๑๔๑	โครงการถนนหินคลุก จากสี่แยกนางนายชวา วิเศษสัตย์ - นางนางกาหลง อุไรรักษ์	เพื่อให้ประชาชนได้มีถนน สำหรับใช้ในการคมนาคม ได้อย่างสะดวกและรวดเร็ว	กว้าง ๓ เมตร ยาว ๔๐๐ เมตร หนา ๐.๑๐ เมตร หรือปริมาตรหินคลุก ไม่น้อยกว่า ๑๒๐ ลบ.เมตร	-	-	-	-	๑๐๐,๐๐๐	ร้อยละความพึงพอใจของ ประชาชนไม่น้อยกว่า ๖๐	ประชาชนมีการคมนาคม สะดวกรวดเร็ว	กองช่าง
๑๔๒	โครงการก่อสร้างถนน คสล. จากนางนางกาหลง อุไรรักษ์ - สี่แยกเส้นทางไปห้วยศาลา	เพื่อให้ประชาชนได้มีถนน สำหรับใช้ในการคมนาคม ได้อย่างสะดวกและรวดเร็ว	กว้าง ๓ เมตร ยาว ๕๐ เมตร หนา ๐.๑๕ เมตร	-	-	-	-	๗๕,๐๐๐	ร้อยละความพึงพอใจของ ประชาชนไม่น้อยกว่า ๖๐	ประชาชนมีการคมนาคม สะดวกรวดเร็ว	กองช่าง

ที่	โครงการ	วัตถุประสงค์	เป้าหมาย (ผลผลิตโครงการ)	งบประมาณ					ตัวชี้วัด (KPI)	ผลที่คาดว่าจะได้รับ	หน่วยงาน รับผิดชอบหลัก
				๒๕๖๖ (บาท)	๒๕๖๗ (บาท)	๒๕๖๘ (บาท)	๒๕๖๙ (บาท)	๒๕๗๐ (บาท)			
๑๔๓	โครงการถนนหินคลุก จากสี่แยกเส้นทางไปห้วยศาลา - นานายช่วย สงครามรอด	เพื่อให้ประชาชนได้มีถนน สำหรับการใช้การคมนาคม ได้อย่างสะดวกและรวดเร็ว	กว้าง ๓ เมตร ยาว ๑๐๐ เมตร หนา ๐.๑๐ เมตร หรือปริมาตรหินคลุก ไม่น้อยกว่า ๓๐ ลบ.เมตร	-	-	-	-	๑๘,๕๐๐	ร้อยละความพึงพอใจของ ประชาชนไม่น้อยกว่า ๖๐	ประชาชนมีการคมนาคม สะดวกรวดเร็ว	กองช่าง
๑๔๔	โครงการก่อสร้างถนน คสล. จากบ้านนายงค์ ขวดรัมย์ - สามแยกบ้านนางสงข ชัยปัญญา	เพื่อให้ประชาชนได้มีถนน สำหรับการใช้การคมนาคม ได้อย่างสะดวกและรวดเร็ว	กว้าง ๓.๐๐ เมตร ยาว ๒๔๑.๐๐ เมตร หนา ๐.๑๕ เมตร	-	-	-	-	๓๖๑,๕๐๐	ร้อยละความพึงพอใจของ ประชาชนไม่น้อยกว่า ๖๐	ประชาชนมีการคมนาคม สะดวกรวดเร็ว	กองช่าง
หมู่ที่ ๗ บ้านกวางงอย											
๑๔๕	โครงการเปลี่ยนท่อประปาหมู่บ้าน	เพื่อให้ประชาชนได้มีถนน สำหรับการใช้การคมนาคม ได้อย่างสะดวกและรวดเร็ว	ท่อ PVC กว้าง ๓ นิ้ว ยาว ๓,๐๐๐ เมตร	-	๓๐๐,๐๐๐	-	-	-	ร้อยละความพึงพอใจของ ประชาชนไม่น้อยกว่า ๖๐	ประชาชนมีการคมนาคม สะดวกรวดเร็ว	กองช่าง
๑๔๖	โครงการก่อสร้างศาลาประชาคม ประจำหมู่บ้าน	เพื่อให้ประชาชนมีสถานที่ ประชุม	จำนวน ๑ แห่ง	-	๕๐๐,๐๐๐	-	-	-	ร้อยละความพึงพอใจของ ประชาชนไม่น้อยกว่า ๖๐	ประชาชนได้ใช้ประโยชน์ ร่วมกัน	กองช่าง
๑๔๗	โครงการก่อสร้างถนน คสล. จากที่หอมสัน นานา - นางเสงี่ยม อุดหนองเลา	เพื่อให้ประชาชนได้มีถนน สำหรับการใช้การคมนาคม ได้อย่างสะดวกและรวดเร็ว	กว้าง ๔ เมตร ยาว ๙๘ เมตร หนา ๐.๑๕ เมตร	-	๒๕๐,๐๐๐	-	-	-	ร้อยละความพึงพอใจของ ประชาชนไม่น้อยกว่า ๖๐	ประชาชนมีการคมนาคม สะดวกรวดเร็ว	กองช่าง
๑๔๘	โครงการก่อสร้างถนน คสล. จากที่นางบัว แก้วนาพันธ์ - นางแนนน้อย แป้นนางรอง	เพื่อให้ประชาชนได้มีถนน สำหรับการใช้การคมนาคม ได้อย่างสะดวกและรวดเร็ว	กว้าง ๔ เมตร ยาว ๑๕๐ เมตร หนา ๐.๑๕ เมตร	-	๔๕๐,๐๐๐	-	-	-	ร้อยละความพึงพอใจของ ประชาชนไม่น้อยกว่า ๖๐	ประชาชนมีการคมนาคม สะดวกรวดเร็ว	กองช่าง
๑๔๙	โครงการก่อสร้างถนน คสล. จากที่นางสุวรรณี ทองอำพัน - นางโสภา สะอึ้งรัมย์	เพื่อให้ประชาชนได้มีถนน สำหรับการใช้การคมนาคม ได้อย่างสะดวกและรวดเร็ว	กว้าง ๔ เมตร ยาว ๑๐๕ เมตร หนา ๐.๑๕ เมตร	-	๒๕๒,๐๐๐	-	-	-	ร้อยละความพึงพอใจของ ประชาชนไม่น้อยกว่า ๖๐	ประชาชนมีการคมนาคม สะดวกรวดเร็ว	กองช่าง

ที่	โครงการ	วัตถุประสงค์	เป้าหมาย (ผลผลิตโครงการ)	งบประมาณ					ตัวชี้วัด (KPI)	ผลที่คาดว่าจะได้รับ	หน่วยงาน รับผิดชอบหลัก
				๒๕๖๖ (บาท)	๒๕๖๗ (บาท)	๒๕๖๘ (บาท)	๒๕๖๙ (บาท)	๒๕๗๐ (บาท)			
๑๕๐	โครงการก่อสร้างถนน คสล. จากที่แหวตา อุดหนองเลา - นางสงกา ปลาตรึมย์	เพื่อให้ประชาชนได้มีถนน สำหรับการใช้ในการคมนาคม ได้อย่างสะดวกและรวดเร็ว	กว้าง ๔ เมตร ยาว ๑๕๐ เมตร หนา ๐.๑๕ เมตร	-	๔๕๐,๐๐๐	-	-	-	ร้อยละความพึงพอใจของ ประชาชนไม่น้อยกว่า ๖๐	ประชาชนมีการคมนาคม สะดวกรวดเร็ว	กองช่าง
๑๕๑	โครงการก่อสร้างถนน คสล. จากที่นางเครือ ทองอยู่ - นางทุมมี เตียงงา	เพื่อให้ประชาชนได้มีถนน สำหรับการใช้ในการคมนาคม ได้อย่างสะดวกและรวดเร็ว	กว้าง ๔ เมตร ยาว ๗๕๐ เมตร หนา ๐.๑๕ เมตร	-	๑,๘๐๐,๐๐๐	-	-	-	ร้อยละความพึงพอใจของ ประชาชนไม่น้อยกว่า ๖๐	ประชาชนมีการคมนาคม สะดวกรวดเร็ว	กองช่าง
๑๕๒	โครงการก่อสร้างถนน คสล. จากที่นางบาน อุดหนองเลา - นายสาคร นาควิเศษ	เพื่อให้ประชาชนได้มีถนน สำหรับการใช้ในการคมนาคม ได้อย่างสะดวกและรวดเร็ว	กว้าง ๔ เมตร ยาว ๕๑๐ เมตร หนา ๐.๑๕ เมตร	-	๑,๒๒๔,๐๐๐	-	-	-	ร้อยละความพึงพอใจของ ประชาชนไม่น้อยกว่า ๖๐	ประชาชนมีการคมนาคม สะดวกรวดเร็ว	กองช่าง
๑๕๓	โครงการก่อสร้างถนน ค.ส.ล. จากที่นายชวลิต แข็งขัน - ที่นายคุณ ทองอำพันธ์	เพื่อให้ประชาชนได้มีถนน สำหรับการใช้ในการคมนาคม ได้อย่างสะดวกและรวดเร็ว	กว้าง ๔ เมตร ยาว ๑๘๐ เมตร หนา ๐.๑๕ เมตร	-	๔๓๒,๐๐๐	-	-	-	ร้อยละความพึงพอใจของ ประชาชนไม่น้อยกว่า ๖๐	ประชาชนมีการคมนาคม สะดวกรวดเร็ว	กองช่าง
๑๕๔	โครงการก่อสร้างถนนดิน พร้อมลงหินคลุกที่คเหนือหนองงอย	เพื่อให้ประชาชนได้มีถนน สำหรับการใช้ในการคมนาคม ได้อย่างสะดวกและรวดเร็ว	- ถนนดิน กว้าง ๔ เมตร ยาว ๙๖ เมตร สูงเฉลี่ย ๐.๕๐ เมตร หรือปริมาตรดินถม ไม่น้อยกว่า ๒๒๘ ลบ.เมตร - ถนนหินคลุก กว้าง ๔ เมตร ยาว ๙๖ เมตร หนาเฉลี่ย ๐.๑๐ เมตร หรือปริมาตรหิน	-	-	๔๕,๐๐๐	-	-	ร้อยละความพึงพอใจของ ประชาชนไม่น้อยกว่า ๖๐	ประชาชนมีการคมนาคม สะดวกรวดเร็ว	กองช่าง

ที่	โครงการ	วัตถุประสงค์	เป้าหมาย (ผลผลิตโครงการ)	งบประมาณ					ตัวชี้วัด (KPI)	ผลที่คาดว่าจะได้รับ	หน่วยงาน รับผิดชอบหลัก
				๒๕๖๖ (บาท)	๒๕๖๗ (บาท)	๒๕๖๘ (บาท)	๒๕๖๙ (บาท)	๒๕๗๐ (บาท)			
			ไม่น้อยกว่า ๓๙ ลบ.เมตร								
๑๕๕	โครงการน้ำดื่มชุมชน (เครื่องทำน้ำดื่ม สถานที่สาธารณะหนองงอย	เพื่อให้ประชาชนมีน้ำ อุปโภค - บริโภค	จำนวน ๑ แห่ง	-	-	๒๐๐,๐๐๐	-	-	ประชาชนมีน้ำอุปโภค บริโภค เพียงพอ ร้อยละ ๖๐	ประชาชนมีน้ำอุปโภค บริโภค เพียงพอ ร้อยละ ๖๐	กองช่าง
๑๕๖	โครงการวางท่อน้ำจาก บึงสาวเหล่า ถึงที่สาธารณะหนองงอย พร้อมเครื่องสูบน้ำ พลังงานไฟฟ้า+โซลาเซลล์	เพื่อให้ประชาชนมีน้ำ อุปโภค - บริโภค	จำนวน ๑ แห่ง	-	-	๕๐๐,๐๐๐	-	-	ประชาชนมีน้ำอุปโภค บริโภค เพียงพอ ร้อยละ ๖๐	ประชาชนมีน้ำอุปโภค บริโภค เพียงพอ ร้อยละ ๖๐	กองช่าง
๑๕๗	โครงการก่อสร้างถนนดิน พร้อมลงหินคลุก จากบ้านนายอนันต์ เจริญศิริ - ถนนซอยหนองหาด	เพื่อให้ประชาชนได้มีถนน สำหรับการคมนาคม ได้อย่างสะดวกและรวดเร็ว	- ถนนดิน กว้าง ๔ เมตร ยาว ๓๓๐ เมตร สูงเฉลี่ย ๐.๕๐ เมตร หรือปริมาตรดินถม ไม่น้อยกว่า ๗๘๔ ลบ.เมตร - ถนนหินคลุก กว้าง ๔ เมตร ยาว ๓๓๐ เมตร หรือปริมาตรหิน ไม่น้อยกว่า ๑๓๒ ลบ.เมตร	-	-	๑๔๐,๐๐๐	-	-	ร้อยละความพึงพอใจของ ประชาชนไม่น้อยกว่า ๖๐	ประชาชนมีการคมนาคม สะดวกรวดเร็ว	กองช่าง

ที่	โครงการ	วัตถุประสงค์	เป้าหมาย (ผลผลิตโครงการ)	งบประมาณ					ตัวชี้วัด (KPI)	ผลที่คาดว่าจะ ได้รับ	หน่วยงาน รับผิดชอบหลัก
				๒๕๖๖ (บาท)	๒๕๖๗ (บาท)	๒๕๖๘ (บาท)	๒๕๖๙ (บาท)	๒๕๗๐ (บาท)			
๑๕๘	โครงการถนนหินคลุก เส้นทางไปบ้านหนองกระทุ่ม - รร.ลำปลายมาศพัฒนา ฝั่งทิศตะวันตกเหมือง	เพื่อให้ประชาชนได้มีถนน สำหรับใช้ในการคมนาคม ได้อย่างสะดวกและรวดเร็ว	กว้าง ๓ เมตร ยาว ๑,๘๐๐ เมตร หนาเฉลี่ย ๐.๑๐ เมตร หรือปริมาณหิน ไม่น้อยกว่า ๕๐ ลบ.เมตร	-	-	๓๗๘,๐๐๐	-	-	ร้อยละความพึงพอใจของ ประชาชนไม่น้อยกว่า ๖๐	ประชาชนมีการคมนาคม สะดวกรวดเร็ว	กองช่าง
๑๕๙	โครงการก่อสร้างถนน ค.ส.ล. จากบ้านนางสุวรรณม หนองอำพัน - นางโสภา สะอิ่งรัมย์	เพื่อให้ประชาชนได้มีถนน สำหรับใช้ในการคมนาคม ได้อย่างสะดวกและรวดเร็ว	กว้าง ๔ เมตร ยาว ๑๘๐ เมตร หนา ๐.๑๕ เมตร	-	-	๔๓๒,๐๐๐	-	-	ร้อยละความพึงพอใจของ ประชาชนไม่น้อยกว่า ๖๐	ประชาชนมีการคมนาคม สะดวกรวดเร็ว	กองช่าง
๑๖๐	โครงการก่อสร้างลาน ค.ส.ล. อเนกประสงค์ พร้อมอุปกรณ์ ออกกำลังกาย	เพื่อให้ประชาชนได้มีถนน สำหรับใช้ในการคมนาคม ได้อย่างสะดวกและรวดเร็ว	กว้าง ๑๖ เมตร ยาว ๓๐ เมตร หนา ๐.๑๐ เมตร	-	-	๒๕๐,๐๐๐	-	-	ร้อยละความพึงพอใจของ ประชาชนไม่น้อยกว่า ๖๐	ประชาชนมีการคมนาคม สะดวกรวดเร็ว	กองช่าง
๑๖๑	โครงการก่อสร้างถนน ค.ส.ล. จากถนนลำปลายมาศนางรอง - ที่นายชวลิต	เพื่อให้ประชาชนได้มีถนน สำหรับใช้ในการคมนาคม ได้อย่างสะดวกและรวดเร็ว	กว้าง ๕ เมตร ยาว ๑๘๐ เมตร หนา ๐.๑๕ เมตร	-	-	๕๔๐,๐๐๐	-	-	ร้อยละความพึงพอใจของ ประชาชนไม่น้อยกว่า ๖๐	ประชาชนมีการคมนาคม สะดวกรวดเร็ว	กองช่าง
๑๖๒	โครงการก่อสร้างถนน ค.ส.ล. จากถนนทางหลวง - ศาลปู่ตา	เพื่อให้ประชาชนได้มีถนน สำหรับใช้ในการคมนาคม ได้อย่างสะดวกและรวดเร็ว	กว้าง ๕ เมตร ยาว ๔๐๐ เมตร หนา ๐.๑๕ เมตร	-	-	-	๑,๒๐๐,๐๐๐	-	ร้อยละความพึงพอใจของ ประชาชนไม่น้อยกว่า ๖๐	ประชาชนมีการคมนาคม สะดวกรวดเร็ว	กองช่าง
๑๖๓	โครงการปรับปรุงทัศน บริเวณหนองงอยในพื้นที่ ๒๑ ไร่	เพื่อให้ประชาชนได้ใช้ ประโยชน์ร่วมกัน	หมู่ที่ ๗ บ้านกวางงอย	-	-	-	๕๐๐,๐๐๐	-	ประชาชนได้ใช้ประโยชน์ เพิ่มขึ้น ร้อยละ ๘๐	ประชาชนได้ใช้ประโยชน์ ร่วมกัน	กองช่าง
๑๖๔	โครงการถนนหินคลุก เส้นทางเลียบบึงหนองสาหรณ จากถนนไปบ้านหนองกระทุ่ม - รร.ลำปลายมาศพัฒนา	เพื่อให้ประชาชนได้มีถนน สำหรับใช้ในการคมนาคม ได้อย่างสะดวกและรวดเร็ว	กว้าง ๓ เมตร ยาว ๑,๖๒๕ เมตร หนาเฉลี่ย ๐.๑๐ เมตร ปริมาณหินคลุก ไม่น้อยกว่า ๔๘๗.๕๐ ลบ.เมตร	-	-	-	๒๗๙,๐๐๐	-	ร้อยละความพึงพอใจของ ประชาชนไม่น้อยกว่า ๖๐	ประชาชนมีการคมนาคม สะดวกรวดเร็ว	กองช่าง

ที่	โครงการ	วัตถุประสงค์	เป้าหมาย (ผลผลิตโครงการ)	งบประมาณ					ตัวชี้วัด (KPI)	ผลที่คาดว่าจะได้รับ	หน่วยงาน รับผิดชอบหลัก
				๒๕๖๖ (บาท)	๒๕๖๗ (บาท)	๒๕๖๘ (บาท)	๒๕๖๙ (บาท)	๒๕๗๐ (บาท)			
๑๖๕	โครงการลงหินคลุก จากนายนายศ ชำนาญพนา - นายนายแสวง เตียงงา	เพื่อให้ประชาชนได้มีถนน สำหรับการใช้ในการคมนาคม ได้อย่างสะดวกและรวดเร็ว	กว้าง ๓ เมตร ยาว ๗๘๐ เมตร หนาเฉลี่ย ๐.๑๐ เมตร ปริมาณหินคลุก ไม่น้อยกว่า ๒๓๔ ลบ.เมตร	-	-	-	๑๔๐,๐๐๐	-	ร้อยละความพึงพอใจของ ประชาชนไม่น้อยกว่า ๖๐	ประชาชนมีการคมนาคม สะดวกรวดเร็ว	กองช่าง
๑๖๖	โครงการก่อสร้างถนน คสล. จากสี่แยกหนองงอย - ทางแยกบ้านหนองขวาง	เพื่อให้ประชาชนได้มีถนน สำหรับการใช้ในการคมนาคม ได้อย่างสะดวกและรวดเร็ว	กว้าง ๔ เมตร ยาว ๒๓๘ เมตร หนา ๐.๑๕ เมตร	-	-	-	๔๗๖,๐๐๐	-	ร้อยละความพึงพอใจของ ประชาชนไม่น้อยกว่า ๖๐	ประชาชนมีการคมนาคม สะดวกรวดเร็ว	กองช่าง
๑๖๗	โครงการก่อสร้างถนนดิน พร้อมลงหินคลุก จากบ้านนายสมชาย อุดหนองเลา - ที่นายนายสมจิตร แก้วเล็ก	เพื่อให้ประชาชนได้มีถนน สำหรับการใช้ในการคมนาคม ได้อย่างสะดวกและรวดเร็ว	กว้าง ๕ เมตร ยาว ๓๕๐ เมตร สูง ๐.๕๐ เมตร	-	-	-	๑๐๐,๐๐๐	-	ร้อยละความพึงพอใจของ ประชาชนไม่น้อยกว่า ๖๐	ประชาชนมีการคมนาคม สะดวกรวดเร็ว	กองช่าง
๑๖๘	โครงการถนนหินคลุก ซอยประปา - ที่นายนายสำลี แสงดาว	เพื่อให้ประชาชนได้มีถนน สำหรับการใช้ในการคมนาคม ได้อย่างสะดวกและรวดเร็ว	กว้าง ๔ เมตร ยาว ๖๐๐ เมตร หนา ๐.๑๐ เมตร หรือปริมาตรหินคลุก ไม่น้อยกว่า ๒๔๐ ลบ.เมตร	-	-	-	๑๐,๐๐๐	-	ร้อยละความพึงพอใจของ ประชาชนไม่น้อยกว่า ๖๐	ประชาชนมีการคมนาคม สะดวกรวดเร็ว	กองช่าง
๑๖๙	โครงการก่อสร้างถนนดิน พร้อมลงหินคลุกข้างเหมืองน้ำ (สองด้าน)	เพื่อให้ประชาชนได้มีถนน สำหรับการใช้ในการคมนาคม ได้อย่างสะดวกและรวดเร็ว	- ถนนดิน กว้าง ๔ เมตร ยาว ๖,๐๐๐ เมตร สูงเฉลี่ย ๐.๕๐ เมตร หรือปริมาตรดินถม ไม่น้อยกว่า ๑๒,๐๐๐ ลบ.เมตร - ถนนหินคลุก กว้าง ๔ เมตร ยาว ๓,๐๐๐ เมตร หนา ๐.๑๐ เมตร	-	-	-	๑,๘๘๖,๐๐๐	-	ร้อยละความพึงพอใจของ ประชาชนไม่น้อยกว่า ๖๐	ประชาชนมีการคมนาคม สะดวกรวดเร็ว	กองช่าง

ที่	โครงการ	วัตถุประสงค์	เป้าหมาย (ผลผลิตโครงการ)	งบประมาณ					ตัวชี้วัด (KPI)	ผลที่คาดว่าจะได้รับ	หน่วยงาน รับผิดชอบหลัก
				๒๕๖๖ (บาท)	๒๕๖๗ (บาท)	๒๕๖๘ (บาท)	๒๕๖๙ (บาท)	๒๕๗๐ (บาท)			
			หรือปริมาตรหินคลุก ไม่น้อยกว่า ๑,๒๐๐ ลบ.เมตร								
๑๗๐	โครงการก่อสร้างถนน คสล. รอบหนองหอย	เพื่อให้ประชาชนได้มีถนน สำหรับการใช้การคมนาคม ได้อย่างสะดวกและรวดเร็ว	กว้าง ๔ เมตร ยาว ๔๐๐ เมตร (ทิศเหนือ ยาว ๒๕๐ เมตร ทิศใต้ ยาว ๑๕๐ เมตร)	-	-	-	-	๑๙๐,๐๐๐	ร้อยละความพึงพอใจของ ประชาชนไม่น้อยกว่า ๖๐	ประชาชนมีการคมนาคม สะดวกรวดเร็ว	กองช่าง
๑๗๑	โครงการก่อสร้างถนนดิน จากที่นายสิงห์ แสงดาว – ถนนลาดยาง	เพื่อให้ประชาชนได้มีถนน สำหรับการใช้การคมนาคม ได้อย่างสะดวกและรวดเร็ว	กว้าง ๔ เมตร ยาว ๔๕๐ เมตร สูงเฉลี่ย ๐.๕๐ เมตร หรือปริมาตรดินถม ไม่น้อยกว่า ๙๐๐ ลบ.เมตร	-	-	-	-	๖๗,๕๐๐	ร้อยละความพึงพอใจของ ประชาชนไม่น้อยกว่า ๖๐	ประชาชนมีการคมนาคม สะดวกรวดเร็ว	กองช่าง
๑๗๒	โครงการก่อสร้างถนนดิน พร้อมลงหินคลุก จากถนน สายลำปลายมาศ นางรอง – ศาลปู่ตา	เพื่อให้ประชาชนได้มีถนน สำหรับการใช้การคมนาคม ได้อย่างสะดวกและรวดเร็ว	- ถนนดิน กว้าง ๓ เมตร ยาว ๘๗๕ เมตร หนาเฉลี่ย ๐.๕๐ เมตร หรือปริมาตรดินถม ไม่น้อยกว่า ๑,๖๔๐ ลบ.เมตร - หินคลุกกว้าง ๓ เมตร ยาว ๘๗๕ เมตร หนาเฉลี่ย ๐.๑๐ เมตร หรือปริมาตรหินคลุก ไม่น้อยกว่า ๒๖๒ ลบ.เมตร	-	-	-	-	๒๔๐,๐๐๐	ร้อยละความพึงพอใจของ ประชาชนไม่น้อยกว่า ๖๐	ประชาชนมีการคมนาคม สะดวกรวดเร็ว	กองช่าง
๑๗๓	โครงการก่อสร้างขยายไหล่ทาง จากถนนสายลำปลายมาศ นางรอง - บ้านนายสุดใจ นิลวรรณ	เพื่อให้ประชาชนได้มีถนน สำหรับการใช้การคมนาคม ได้อย่างสะดวกและรวดเร็ว	ข้างละ ๑ เมตร ยาว ๖๒๐ เมตร หนา ๐.๑๕ เมตร	-	-	-	-	๖๒๐,๐๐๐	ร้อยละความพึงพอใจของ ประชาชนไม่น้อยกว่า ๖๐	ประชาชนมีการคมนาคม สะดวกรวดเร็ว	กองช่าง

ที่	โครงการ	วัตถุประสงค์	เป้าหมาย (ผลผลิตโครงการ)	งบประมาณ					ตัวชี้วัด (KPI)	ผลที่คาดว่าจะได้รับ	หน่วยงาน รับผิดชอบหลัก
				๒๕๖๖ (บาท)	๒๕๖๗ (บาท)	๒๕๖๘ (บาท)	๒๕๖๙ (บาท)	๒๕๗๐ (บาท)			
๑๗๔	โครงการเสริมผิว Asphaltic Concrete จากบ้านนางสาวจำเนียร มณีเต็ม - ที่นายวิสัย ปัจฉิมชาติ	เพื่อให้ประชาชนได้มีถนน สำหรับใช้ในการคมนาคม ได้อย่างสะดวกและรวดเร็ว	กว้าง ๔.๐๐ เมตร ยาว ๑๑๙.๐๐ เมตร หนา ๐.๐๔ เมตร	-	-	-	-	๑๗๖,๐๐๐	ร้อยละความพึงพอใจของ ประชาชนไม่น้อยกว่า ๖๐	ประชาชนมีการคมนาคม สะดวกรวดเร็ว	กองช่าง
๑๗๕	โครงการเสริมผิว Asphaltic Concrete จากบ้านนางพา ชำนาญจิตร - บ้านนางเข็มมา อาจสม	เพื่อให้ประชาชนได้มีถนน สำหรับใช้ในการคมนาคม ได้อย่างสะดวกและรวดเร็ว	กว้าง ๔.๐๐ เมตร ยาว ๓๔๗.๐๐ เมตร หนา ๐.๐๔ เมตร	-	-	-	-	๕๑๔,๐๐๐	ร้อยละความพึงพอใจของ ประชาชนไม่น้อยกว่า ๖๐	ประชาชนมีการคมนาคม สะดวกรวดเร็ว	กองช่าง
๑๗๖	โครงการเสริมผิว Asphaltic Concrete จากบ้านนางตัม นิมานวล - ที่นางบุญมี ผมท่า	เพื่อให้ประชาชนได้มีถนน สำหรับใช้ในการคมนาคม ได้อย่างสะดวกและรวดเร็ว	กว้าง ๔.๐๐ เมตร ยาว ๑๐๒.๐๐ เมตร หนา ๐.๐๔ เมตร	-	-	-	-	๑๕๑,๐๐๐	ร้อยละความพึงพอใจของ ประชาชนไม่น้อยกว่า ๖๐	ประชาชนมีการคมนาคม สะดวกรวดเร็ว	กองช่าง
หมู่ที่ ๘ บ้านหนองโดนน้อย											
๑๗๗	โครงการก่อสร้างถนน ค.ส.ล. จากบ้านนางแก้ว - สระหนองโดน	เพื่อให้ประชาชนได้มีถนน สำหรับใช้ในการคมนาคม ได้อย่างสะดวกและรวดเร็ว	กว้าง ๔ เมตร ยาว ๑๐๐ เมตร หนา ๐.๑๕ เมตร	-	๒๔๐,๐๐๐	-	-	-	ร้อยละความพึงพอใจของ ประชาชนไม่น้อยกว่า ๖๐	ประชาชนมีการคมนาคม สะดวกรวดเร็ว	กองช่าง
๑๗๘	โครงการก่อสร้างถนน ลาดยาง จากบ้านนางแก้ว - บ้านนายพรมมา	เพื่อให้ประชาชนได้มีถนน สำหรับใช้ในการคมนาคม ได้อย่างสะดวกและรวดเร็ว	กว้าง ๔ เมตร ยาว ๖๐๐ เมตร หนา ๐.๐๔ เมตร	-	๑,๒๐๐,๐๐๐	-	-	-	ร้อยละความพึงพอใจของ ประชาชนไม่น้อยกว่า ๖๐	ประชาชนมีการคมนาคม สะดวกรวดเร็ว	กองช่าง
๑๗๙	โครงการก่อสร้างถนน ค.ส.ล. เชื่อมหมู่บ้านหนองโดนน้อย บ้านหนองบอน จากนายายจามร - สุดเขต	เพื่อให้ประชาชนได้มีถนน สำหรับใช้ในการคมนาคม ได้อย่างสะดวกและรวดเร็ว	กว้าง ๕ เมตร ยาว ๑,๓๐๐ เมตร หนา ๐.๑๕ เมตร	-	๓,๙๐๐,๐๐๐	-	-	-	ร้อยละความพึงพอใจของ ประชาชนไม่น้อยกว่า ๖๐	ประชาชนมีการคมนาคม สะดวกรวดเร็ว	กองช่าง

ที่	โครงการ	วัตถุประสงค์	เป้าหมาย (ผลผลิตโครงการ)	งบประมาณ					ตัวชี้วัด (KPI)	ผลที่คาดว่าจะได้รับ	หน่วยงาน รับผิดชอบหลัก
				๒๕๖๖ (บาท)	๒๕๖๗ (บาท)	๒๕๖๘ (บาท)	๒๕๖๙ (บาท)	๒๕๗๐ (บาท)			
๑๘๐	โครงการถนนหินคลุก จากป้ายเฉลิมพระเกียรติ - นายนายสมดี สีสีบมา	เพื่อให้ประชาชนได้มีถนน สำหรับใช้ในการคมนาคม ได้อย่างสะดวกและรวดเร็ว	กว้าง ๔ เมตร ยาว ๑,๗๕๐ เมตร หนาเฉลี่ย ๐.๑๐ เมตร หรือปริมาณหิน ไม่น้อยกว่า ๗๐๐ ลบ.เมตร	-	๔๙๐,๐๐๐	-	-	-	ร้อยละความพึงพอใจของ ประชาชนไม่น้อยกว่า ๖๐	ประชาชนมีการคมนาคม สะดวกรวดเร็ว	กองช่าง
๑๘๑	โครงการก่อสร้างถนน คสล. จากหน้าศาลเจ้าปู่ตา - สระหนองโดนน้อย	เพื่อให้ประชาชนได้มีถนน สำหรับใช้ในการคมนาคม ได้อย่างสะดวกและรวดเร็ว	กว้าง ๕ เมตร ยาว ๒๐๐ เมตร หนา ๐.๑๕ เมตร	-	๕๐๐,๐๐๐	-	-	-	ร้อยละความพึงพอใจของ ประชาชนไม่น้อยกว่า ๖๐	ประชาชนมีการคมนาคม สะดวกรวดเร็ว	กองช่าง
๑๘๒	โครงการก่อสร้างถนนดิน พร้อมลงหินคลุก จากนายนายบุญลวด ชาวรัมย์ - นางางสมใจ ชาวรัมย์	เพื่อให้ประชาชนได้มีถนน สำหรับใช้ในการคมนาคม ได้อย่างสะดวกและรวดเร็ว	- ถนนดิน กว้าง ๔ เมตร ยาว ๖๐๐ เมตร สูงเฉลี่ย ๐.๕๐ เมตร หรือปริมาตรดินถม ไม่น้อยกว่า ๑,๔๒๕ ลบ.เมตร - ถนนหินคลุก กว้าง ๔ เมตร ยาว ๖๐๐ เมตร หนาเฉลี่ย ๐.๑๐ เมตร หรือปริมาตรหิน ไม่น้อยกว่า ๒๔๐ ลบ.เมตร	-	-	๒๕๕,๐๐๐	-	-	ร้อยละความพึงพอใจของ ประชาชนไม่น้อยกว่า ๖๐	ประชาชนมีการคมนาคม สะดวกรวดเร็ว	กองช่าง
๑๘๓	โครงการปรับปรุงทิวทัศน์ รอบสระหนองโดน	เพื่อให้ประชาชนได้ใช้ ประโยชน์ร่วมกัน	หมู่ที่ ๘ บ้านหนองโดนน้อย	-	-	๕๐๐,๐๐๐	-	-	ประชาชนได้ใช้ประโยชน์ เพิ่มขึ้น ร้อยละ ๘๐	ประชาชนได้ใช้ประโยชน์ ร่วมกัน	กองช่าง

ที่	โครงการ	วัตถุประสงค์	เป้าหมาย (ผลผลิตโครงการ)	งบประมาณ					ตัวชี้วัด (KPI)	ผลที่คาดว่าจะได้รับ	หน่วยงาน รับผิดชอบหลัก
				๒๕๖๖ (บาท)	๒๕๖๗ (บาท)	๒๕๖๘ (บาท)	๒๕๖๙ (บาท)	๒๕๗๐ (บาท)			
๑๘๔	โครงการก่อสร้างถนน ค.ส.ล. จากบ้านนายเอกสิทธิ์ นามภักดี - บ้านนางเวียง เจริญ	เพื่อให้ประชาชนได้มีถนน สำหรับการใช้การคมนาคม ได้อย่างสะดวกและรวดเร็ว	กว้าง ๔ เมตร ยาว ๑๕๐ เมตร หนา ๐.๑๕ เมตร	-	-	๓๖๐,๐๐๐	-	-	ร้อยละความพึงพอใจของ ประชาชนไม่น้อยกว่า ๖๐	ประชาชนมีการคมนาคม สะดวกรวดเร็ว	กองช่าง
๑๘๕	โครงการทำร่องระบายน้ำรอบหมู่บ้าน ธนาคารน้ำใต้ดิน	เพื่อแก้ไขปัญหาน้ำท่วมขัง ภายในหมู่บ้าน	หมู่ที่ ๘ บ้านหนองโดนน้อย	-	-	๕๐๐,๐๐๐	-	-	ร้อยละความพึงพอใจของ ประชาชนไม่น้อยกว่า ๖๐	ประชาชนมีที่ระบายน้ำเสีย จากครัวเรือน ไม่ส่งกลิ่น เหม็นรบกวน	กองช่าง
๑๘๖	โครงการขยายถนน ค.ส.ล. จาก รร.วัดโกรกกระตุ - ทางเข้าหมู่บ้านหนองโดนน้อย	เพื่อให้ประชาชนได้มีถนน สำหรับการใช้การคมนาคม ได้อย่างสะดวกและรวดเร็ว	ข้างละ ๑ เมตร ๒ ข้าง ยาว ๑,๕๐๐ เมตร หนา ๐.๑๕ เมตร	-	-	-	๑,๘๐๐,๐๐๐	-	ร้อยละความพึงพอใจของ ประชาชนไม่น้อยกว่า ๖๐	ประชาชนมีการคมนาคม สะดวกรวดเร็ว	กองช่าง
๑๘๗	โครงการลานคอนกรีตต่อเนกประสงค์	เพื่อปรับปรุงพื้นที่สาธารณะ สำหรับใช้ประโยชน์	กว้าง ๕๐ เมตร ยาว ๑๐๐ เมตร หนา ๐.๑๐ เมตร	-	-	-	๒,๒๕๐,๐๐๐	-	มีพื้นที่สาธารณะ สำหรับใช้ประโยชน์	มีพื้นที่สาธารณะสำหรับใช้ ประโยชน์	กองช่าง
๑๘๘	โครงการปรับปรุงพื้นที่สาธารณะ (หนองหว่า)	เพื่อปรับปรุงพื้นที่สาธารณะ สำหรับใช้ประโยชน์	จำนวน ๑๐ ไร่	-	-	-	๒๐๐,๐๐๐	-	มีพื้นที่สาธารณะ สำหรับใช้ประโยชน์	มีพื้นที่สาธารณะสำหรับใช้ ประโยชน์	กองช่าง
๑๘๙	โครงการเสริมผิว Asphaltic Concrete จากบ้านนางสุวิสา โจกกระทอก - ถึงสี่แยกบ้านนางอุดม สองบุญ	เพื่อให้ประชาชนได้มีถนน สำหรับการใช้การคมนาคม ได้อย่างสะดวกและรวดเร็ว	กว้าง ๖.๐๐ เมตร ยาว ๔๔๘.๐๐ เมตร หนา ๐.๐๔ เมตร	-	-	-	-	๙๙๕,๐๐๐	ร้อยละความพึงพอใจของ ประชาชนไม่น้อยกว่า ๖๐	ประชาชนมีการคมนาคม สะดวกรวดเร็ว	กองช่าง
๑๙๐	โครงการก่อสร้าง Asphaltic Concrete จากบ้านนางอุดม สองบุญ - บ้านนายหน้อย สีสิบบมา	เพื่อให้ประชาชนได้มีถนน สำหรับการใช้การคมนาคม ได้อย่างสะดวกและรวดเร็ว	กว้าง ๕.๐๐ เมตร ยาว ๑๔๖.๐๐ เมตร หนา ๐.๐๔ เมตร	-	-	-	-	๒๑๐,๐๐๐	ร้อยละความพึงพอใจของ ประชาชนไม่น้อยกว่า ๖๐	ประชาชนมีการคมนาคม สะดวกรวดเร็ว	กองช่าง

ที่	โครงการ	วัตถุประสงค์	เป้าหมาย (ผลผลิตโครงการ)	งบประมาณ					ตัวชี้วัด (KPI)	ผลที่คาดว่าจะได้รับ	หน่วยงาน รับผิดชอบหลัก
				๒๕๖๖ (บาท)	๒๕๖๗ (บาท)	๒๕๖๘ (บาท)	๒๕๖๙ (บาท)	๒๕๗๐ (บาท)			
หมู่ที่ ๙ บ้านหนองขวาง											
๑๙๑	โครงการก่อสร้างถนน คสล. จากที่นางสาวโสภา งามรัมย์ - นางสาววันดี งามรัมย์	เพื่อให้ประชาชนได้มีถนน สำหรับการใช้ในการคมนาคม ได้อย่างสะดวกและรวดเร็ว	กว้าง ๔ เมตร ยาว ๑๕๐ เมตร หนา ๐.๑๕ เมตร	-	๓๖๐,๐๐๐	-	-	-	ร้อยละความพึงพอใจของ ประชาชนไม่น้อยกว่า ๖๐	ประชาชนมีการคมนาคม สะดวกรวดเร็ว	กองช่าง
๑๙๒	โครงการก่อสร้างถนน คสล. จากที่นายคำพันธ์ ปารีเก - ที่นางสาวกาญจนา แสงสว่าง	เพื่อให้ประชาชนได้มีถนน สำหรับการใช้ในการคมนาคม ได้อย่างสะดวกและรวดเร็ว	กว้าง ๔ เมตร ยาว ๑๕๐ เมตร หนา ๐.๑๕ เมตร	-	๓๖๐,๐๐๐	-	-	-	ร้อยละความพึงพอใจของ ประชาชนไม่น้อยกว่า ๖๐	ประชาชนมีการคมนาคม สะดวกรวดเร็ว	กองช่าง
๑๙๓	โครงการก่อสร้างถนน คสล. จากที่นายจันทา นาควิเศษ - ที่นายทวี โสโรมรัมย์	เพื่อให้ประชาชนได้มีถนน สำหรับการใช้ในการคมนาคม ได้อย่างสะดวกและรวดเร็ว	กว้าง ๔ เมตร ยาว ๓๐๐ เมตร หนา ๐.๑๕ เมตร	-	๗๒๐,๐๐๐	-	-	-	ร้อยละความพึงพอใจของ ประชาชนไม่น้อยกว่า ๖๐	ประชาชนมีการคมนาคม สะดวกรวดเร็ว	กองช่าง
๑๙๔	โครงการก่อสร้างถนน คสล. จากที่นางสุดตา ปะกะตั้ง - ที่นายสุรัตน์ นาควิเศษ	เพื่อให้ประชาชนได้มีถนน สำหรับการใช้ในการคมนาคม ได้อย่างสะดวกและรวดเร็ว	กว้าง ๔ เมตร ยาว ๔๐๐ เมตร หนา ๐.๑๕ เมตร	-	๙๖๐,๐๐๐	-	-	-	ร้อยละความพึงพอใจของ ประชาชนไม่น้อยกว่า ๖๐	ประชาชนมีการคมนาคม สะดวกรวดเร็ว	กองช่าง
๑๙๕	โครงการก่อสร้างถนน ค.ส.ล. จากที่ชื่อนางกัลยา พิมพาชาติ - วัดหนองขวาง	เพื่อให้ประชาชนได้มีถนน สำหรับการใช้ในการคมนาคม ได้อย่างสะดวกและรวดเร็ว	กว้าง ๔ เมตร ยาว ๕๖๗ เมตร หนา ๐.๑๕ เมตร	-	๑,๓๖๐,๐๐๐	-	-	-	ร้อยละความพึงพอใจของ ประชาชนไม่น้อยกว่า ๖๐	ประชาชนมีการคมนาคม สะดวกรวดเร็ว	กองช่าง
๑๙๖	โครงการก่อสร้างถนน ค.ส.ล. จากที่ชื่อนายบุญศรี รัตนนท์ - ที่ชื่อนายสมพิช ตาทอง	เพื่อให้ประชาชนได้มีถนน สำหรับการใช้ในการคมนาคม ได้อย่างสะดวกและรวดเร็ว	กว้าง ๔ เมตร ยาว ๓๘๐ เมตร หนา ๐.๑๕ เมตร	-	๙๑๒,๐๐๐	-	-	-	ร้อยละความพึงพอใจของ ประชาชนไม่น้อยกว่า ๖๐	ประชาชนมีการคมนาคม สะดวกรวดเร็ว	กองช่าง
๑๙๗	โครงการก่อสร้างถนน ค.ส.ล. จากที่ชื่อนางลัย ไพบึง - ที่ชื่อนายผัน เพชรสังหาร	เพื่อให้ประชาชนได้มีถนน สำหรับการใช้ในการคมนาคม ได้อย่างสะดวกและรวดเร็ว	กว้าง ๔ เมตร ยาว ๗๐๐ เมตร หนา ๐.๑๕ เมตร	-	๑,๖๘๐,๐๐๐	-	-	-	ร้อยละความพึงพอใจของ ประชาชนไม่น้อยกว่า ๖๐	ประชาชนมีการคมนาคม สะดวกรวดเร็ว	กองช่าง

ที่	โครงการ	วัตถุประสงค์	เป้าหมาย (ผลผลิตโครงการ)	งบประมาณ					ตัวชี้วัด (KPI)	ผลที่คาดว่าจะได้รับ	หน่วยงาน รับผิดชอบหลัก
				๒๕๖๖ (บาท)	๒๕๖๗ (บาท)	๒๕๖๘ (บาท)	๒๕๖๙ (บาท)	๒๕๗๐ (บาท)			
๑๙๘	โครงการก่อสร้างถนนดิน พร้อมลงหินคลุก จากหนองกระเทียม ที่ของนายณรงค์ นิลวรรณ	เพื่อให้ประชาชนได้มีถนน สำหรับใช้ในการคมนาคม ได้อย่างสะดวกและรวดเร็ว	- ถนนดิน กว้าง ๔ เมตร ยาว ๑,๑๘๐ เมตร สูงเฉลี่ย ๐.๕๐ เมตร หรือปริมาตรดินถม ไม่น้อยกว่า ๒,๘๐๒ ลบ.เมตร - ถนนหินคลุก กว้าง ๔ เมตร ยาว ๑,๑๘๐ เมตร หรือปริมาตรหิน ไม่น้อยกว่า ๔๗๒ ลบ.เมตร	-	-	๓๖๕,๐๐๐	-	-	ร้อยละความพึงพอใจของ ประชาชนไม่น้อยกว่า ๖๐	ประชาชนมีการคมนาคม สะดวกรวดเร็ว	กองช่าง
๑๙๙	โครงการถนนหินคลุก จากที่ของนางสวัสดิ์ วันจันทร์ - ที่ของนายพุทธา สาริพันธ์	เพื่อให้ประชาชนได้มีถนน สำหรับใช้ในการคมนาคม ได้อย่างสะดวกและรวดเร็ว	กว้าง ๔ เมตร ยาว ๒๕๐ เมตร หนาเฉลี่ย ๐.๑๐ เมตร หรือปริมาตรหิน ไม่น้อยกว่า ๑๐๐ ลบ.เมตร	-	-	๗๐,๐๐๐	-	-	ร้อยละความพึงพอใจของ ประชาชนไม่น้อยกว่า ๖๐	ประชาชนมีการคมนาคม สะดวกรวดเร็ว	กองช่าง
๒๐๐	โครงการเสริมผิว Asphaltic Concret จากศาลากลางหมู่บ้าน - บ้านนายทวี โสโรรัมย์	เพื่อให้ประชาชนได้มีถนน สำหรับใช้ในการคมนาคม ได้อย่างสะดวกและรวดเร็ว	กว้าง ๔ เมตร ยาว ๕๐๐ เมตร หนา ๐.๐๔ เมตร	-	-	๑,๒๐๐,๐๐๐	-	-	ร้อยละความพึงพอใจของ ประชาชนไม่น้อยกว่า ๖๐	ประชาชนมีการคมนาคม สะดวกรวดเร็ว	กองช่าง
๒๐๑	โครงการเสริมผิว Asphaltic Concret จากบ้านนางชั้น เสืออ่อนพงษ์ - วัดหนองขวาง	เพื่อให้ประชาชนได้มีถนน สำหรับใช้ในการคมนาคม ได้อย่างสะดวกและรวดเร็ว	กว้าง ๔ เมตร ยาว ๒๖๐ เมตร หนา ๐.๐๔ เมตร	-	-	๖๒๔,๐๐๐	-	-	ร้อยละความพึงพอใจของ ประชาชนไม่น้อยกว่า ๖๐	ประชาชนมีการคมนาคม สะดวกรวดเร็ว	กองช่าง

ที่	โครงการ	วัตถุประสงค์	เป้าหมาย (ผลผลิตโครงการ)	งบประมาณ					ตัวชี้วัด (KPI)	ผลที่คาดว่าจะได้รับ	หน่วยงาน รับผิดชอบหลัก
				๒๕๖๖ (บาท)	๒๕๖๗ (บาท)	๒๕๖๘ (บาท)	๒๕๖๙ (บาท)	๒๕๗๐ (บาท)			
๒๐๒	โครงการเสริมผิว Asphaltic Concrete จากบ้านนายสมบุญ ฒท่า - บ้านนางสาวสงวน นิลวรรณ	เพื่อให้ประชาชนได้มีถนน สำหรับการใช้ในการคมนาคม ได้อย่างสะดวกและรวดเร็ว	กว้าง ๔ เมตร ยาว ๓๖๐ เมตร หนา ๐.๐๔ เมตร	-	-	๘๖๔,๐๐๐	-	-	ร้อยละความพึงพอใจของ ประชาชนไม่น้อยกว่า ๖๐	ประชาชนมีการคมนาคม สะดวกรวดเร็ว	กองช่าง
๒๐๓	โครงการก่อสร้างถนนดิน พร้อมลงหินคลุก จากที่ของนางสาว ขวัญเรือน วันจันทร์ - ที่ของนางสุบัน ปิติตังเว	เพื่อให้ประชาชนได้มีถนน สำหรับการใช้ในการคมนาคม ได้อย่างสะดวกและรวดเร็ว	- ถนนดิน กว้าง ๔ เมตร ยาว ๑๘๕ เมตร สูงเฉลี่ย ๐.๕๐ เมตร หรือปริมาตรดินถม ไม่น้อยกว่า ๔๓๙ ลบ.เมตร - ถนนหินคลุก กว้าง ๔ เมตร ยาว ๑๘๕ เมตร หนาเฉลี่ย ๐.๑๐ เมตร หรือปริมาตรหิน ไม่น้อยกว่า ๗๔ ลบ.เมตร	-	-	๘๐,๐๐๐	-	-	ร้อยละความพึงพอใจของ ประชาชนไม่น้อยกว่า ๖๐	ประชาชนมีการคมนาคม สะดวกรวดเร็ว	กองช่าง
๒๐๔	โครงการก่อสร้างถนนดิน พร้อมลงหินคลุก รอบหนองพอก	เพื่อให้ประชาชนได้มีถนน สำหรับการใช้ในการคมนาคม ได้อย่างสะดวกและรวดเร็ว	- ถนนดิน กว้าง ๔ เมตร ยาว ๔๔๕ เมตร สูงเฉลี่ย ๐.๕๐ เมตร หรือปริมาตรดินถม ไม่น้อยกว่า ๑,๐๕๖ ลบ.เมตร - ถนนหินคลุก กว้าง ๔ เมตร	-	-	๖๕,๐๐๐	-	-	ร้อยละความพึงพอใจของ ประชาชนไม่น้อยกว่า ๖๐	ประชาชนมีการคมนาคม สะดวกรวดเร็ว	กองช่าง

ที่	โครงการ	วัตถุประสงค์	เป้าหมาย (ผลผลิตโครงการ)	งบประมาณ					ตัวชี้วัด (KPI)	ผลที่คาดว่าจะได้รับ	หน่วยงาน รับผิดชอบหลัก
				๒๕๖๖ (บาท)	๒๕๖๗ (บาท)	๒๕๖๘ (บาท)	๒๕๖๙ (บาท)	๒๕๗๐ (บาท)			
			ยาว ๔๔๕ เมตร หรือปริมาตรหิน ไม่น้อยกว่า ๑๗๘ ลบ.เมตร								
๒๐๕	โครงการก่อสร้างถนน ค.ส.ล. จากศาลปู่ตา - ที่ข่วงนางกำพลอย ผมท่า	เพื่อให้ประชาชนได้มีถนน สำหรับการคมนาคม ได้อย่างสะดวกและรวดเร็ว	กว้าง ๔ เมตร ยาว ๑๕๕ เมตร หนา ๐.๑๕ เมตร	-	-	๓๗๕,๐๐๐	-	-	ร้อยละความพึงพอใจของ ประชาชนไม่น้อยกว่า ๖๐	ประชาชนมีการคมนาคม สะดวกรวดเร็ว	กองช่าง
๒๐๖	โครงการก่อสร้างถนนดิน พร้อมลงหินคลุก จากที่ข่วงนายคำพันธ์ ปาระเก - ที่ข่วงนายสุพรรณ แก้วเจ็ก	เพื่อให้ประชาชนได้มีถนน สำหรับการคมนาคม ได้อย่างสะดวกและรวดเร็ว	- ถนนดิน กว้าง ๔ เมตร ยาว ๙๐๐ เมตร สูงเฉลี่ย ๐.๕๐ เมตร หรือปริมาตรดินถม ไม่น้อยกว่า ๒,๑๓๗ ลบ.เมตร - ถนนหินคลุก กว้าง ๔ เมตร ยาว ๙๐๐ เมตร หนาเฉลี่ย ๐.๑๐ เมตร หรือปริมาตรหิน ไม่น้อยกว่า ๓๖๐ ลบ.เมตร	-	-	-	๓๘๐,๐๐๐	-	ร้อยละความพึงพอใจของ ประชาชนไม่น้อยกว่า ๖๐	ประชาชนมีการคมนาคม สะดวกรวดเร็ว	กองช่าง

ที่	โครงการ	วัตถุประสงค์	เป้าหมาย (ผลผลิตโครงการ)	งบประมาณ					ตัวชี้วัด (KPI)	ผลที่คาดว่าจะได้รับ	หน่วยงาน รับผิดชอบหลัก
				๒๕๖๖ (บาท)	๒๕๖๗ (บาท)	๒๕๖๘ (บาท)	๒๕๖๙ (บาท)	๒๕๗๐ (บาท)			
๒๐๗	โครงการก่อสร้างถนนดินพร้อมลงหินคลุก จากที่ขออนายกะหลัน สุขวิเศษ - ที่ของนางพิกุล คลามสูงเนิน	เพื่อให้ประชาชนได้มีถนนสำหรับใช้ในการคมนาคมได้อย่างสะดวกและรวดเร็ว	- ถนนดิน กว้าง ๔ เมตร ยาว ๑,๐๐๐ เมตร สูงเฉลี่ย ๐.๕๐ เมตร หรือปริมาตรดินถม ไม่น้อยกว่า ๒,๓๗๕ ลบ.เมตร - ถนนหินคลุก กว้าง ๔ เมตร ยาว ๑,๐๐๐ เมตร หนาเฉลี่ย ๐.๑๐ เมตร หรือปริมาตรหิน ไม่น้อยกว่า ๔๐๐ ลบ.เมตร	-	-	-	๔๒๕,๐๐๐	-	ร้อยละความพึงพอใจของประชาชนไม่น้อยกว่า ๖๐	ประชาชนมีการคมนาคม สะดวกรวดเร็ว	กองช่าง
๒๐๘	โครงการก่อสร้างถนนดินพร้อมลงหินคลุก จากสามแยกที่ของนางกัลยา พิมพ์ชาติ - ที่ของนางสุภาพร นาคี	เพื่อให้ประชาชนได้มีถนนสำหรับใช้ในการคมนาคมได้อย่างสะดวกและรวดเร็ว	- ถนนดิน กว้าง ๔ เมตร ยาว ๒,๕๐๐ เมตร สูงเฉลี่ย ๐.๕๐ เมตร หรือปริมาตรดินถม ไม่น้อยกว่า ๕,๙๓๗ ลบ.เมตร - ถนนหินคลุก กว้าง ๔ เมตร ยาว ๒,๕๐๐ เมตร หนาเฉลี่ย ๐.๑๐ เมตร หรือปริมาตรหิน ไม่น้อยกว่า ๑,๐๐๐ ลบ.เมตร	-	-	-	๙๙๖,๐๐๐	-	ร้อยละความพึงพอใจของประชาชนไม่น้อยกว่า ๖๐	ประชาชนมีการคมนาคม สะดวกรวดเร็ว	กองช่าง

ที่	โครงการ	วัตถุประสงค์	เป้าหมาย (ผลผลิตโครงการ)	งบประมาณ					ตัวชี้วัด (KPI)	ผลที่คาดว่าจะได้รับ	หน่วยงาน รับผิดชอบหลัก
				๒๕๖๖ (บาท)	๒๕๖๗ (บาท)	๒๕๖๘ (บาท)	๒๕๖๙ (บาท)	๒๕๗๐ (บาท)			
๒๐๙	โครงการก่อสร้างถนนดินพร้อมลงหินคลุก จากสี่แยกหนองโน - หนองนา	เพื่อให้ประชาชนได้มีถนนสำหรับใช้ในการคมนาคมได้อย่างสะดวกและรวดเร็ว	- ถนนดิน กว้าง ๔ เมตร ยาว ๑,๕๐๐ เมตร สูงเฉลี่ย ๐.๕๐ เมตร หรือปริมาตรดินถม ไม่น้อยกว่า ๓,๕๖๒ ลบ.เมตร - ถนนหินคลุก กว้าง ๔ เมตร ยาว ๑,๕๐๐ เมตร หนาเฉลี่ย ๐.๑๐ เมตร หรือปริมาตรหิน ไม่น้อยกว่า ๖๐๐ ลบ.เมตร	-	-	-	๖๓๕,๐๐๐	-	ร้อยละความพึงพอใจของประชาชนไม่น้อยกว่า ๖๐	ประชาชนมีการคมนาคม สะดวกรวดเร็ว	กองช่าง
๒๑๐	โครงการก่อสร้างถนนดินพร้อมลงหินคลุก จากที่ของนางสาวสุนัน มณีเดิม - ที่ของนางเครือ ท่องอยู่	เพื่อให้ประชาชนได้มีถนนสำหรับใช้ในการคมนาคมได้อย่างสะดวกและรวดเร็ว	- ถนนดิน กว้าง ๔ เมตร ยาว ๑,๕๐๐ เมตร สูงเฉลี่ย ๐.๕๐ เมตร หรือปริมาตรดินถม ไม่น้อยกว่า ๓,๕๖๒ ลบ.เมตร - ถนนหินคลุก กว้าง ๔ เมตร ยาว ๑,๕๐๐ เมตร หรือปริมาตรหิน ไม่น้อยกว่า ๖๐๐ ลบ.เมตร	-	-	-	๖๓๕,๐๐๐	-	ร้อยละความพึงพอใจของประชาชนไม่น้อยกว่า ๖๐	ประชาชนมีการคมนาคม สะดวกรวดเร็ว	กองช่าง

ที่	โครงการ	วัตถุประสงค์	เป้าหมาย (ผลผลิตโครงการ)	งบประมาณ					ตัวชี้วัด (KPI)	ผลที่คาดว่าจะได้รับ	หน่วยงาน รับผิดชอบหลัก
				๒๕๖๖ (บาท)	๒๕๖๗ (บาท)	๒๕๖๘ (บาท)	๒๕๖๙ (บาท)	๒๕๗๐ (บาท)			
๒๑๑	โครงการก่อสร้างถนนหินคลุก จากที่ของนายจวง สารรัมย์ - ที่ของนายดาวน้อย นาดิ	เพื่อให้ประชาชนได้มีถนน สำหรับใช้ในการคมนาคม ได้อย่างสะดวกและรวดเร็ว	กว้าง ๔ เมตร ยาว ๑,๕๐๐ เมตร หนาเฉลี่ย ๐.๑๐ เมตร หรือปริมาณหิน ไม่น้อยกว่า ๖๐๐ ลบ.เมตร	-	-	-	๔๒๐,๐๐๐	-	ร้อยละความพึงพอใจของ ประชาชนไม่น้อยกว่า ๖๐	ประชาชนมีการคมนาคม สะดวกรวดเร็ว	กองช่าง
๒๑๒	โครงการก่อสร้างถนน คสล. จาก บ้านนายสมบุญ ผมทำ - ที่นายทอง พรหมชาติ	เพื่อให้ประชาชนได้มีถนน สำหรับใช้ในการคมนาคม ได้อย่างสะดวกและรวดเร็ว	กว้าง ๔ เมตร ยาว ๕๕ เมตร หนา ๐.๑๕ เมตร	-	-	-	-	๑๐๖,๗๐๐	ร้อยละความพึงพอใจของ ประชาชนไม่น้อยกว่า ๖๐	ประชาชนมีการคมนาคม สะดวกรวดเร็ว	กองช่าง
๒๑๓	โครงการก่อสร้างถนน คสล. จากบ้านนายวรุพงษ์ บ่อไทย - บ้านนายทองดี ทิศไพร	เพื่อให้ประชาชนได้มีถนน สำหรับใช้ในการคมนาคม ได้อย่างสะดวกและรวดเร็ว	กว้าง ๓ เมตร ยาว ๑๐๙ เมตร หนา ๐.๑๕ เมตร	-	-	-	-	๑๖๙,๐๐๐	ร้อยละความพึงพอใจของ ประชาชนไม่น้อยกว่า ๖๐	ประชาชนมีการคมนาคม สะดวกรวดเร็ว	กองช่าง
๒๑๔	โครงการก่อสร้างถนน คสล. จากบ้านนางวันดี ผมทำ - บ้านนายพรม อูริพันธ์	เพื่อให้ประชาชนได้มีถนน สำหรับใช้ในการคมนาคม ได้อย่างสะดวกและรวดเร็ว	กว้าง ๔ เมตร ยาว ๘๖ เมตร หนา ๐.๑๕ เมตร	-	-	-	-	๑๘๒,๐๐๐	ร้อยละความพึงพอใจของ ประชาชนไม่น้อยกว่า ๖๐	ประชาชนมีการคมนาคม สะดวกรวดเร็ว	กองช่าง
๒๑๕	โครงการก่อสร้างถนน คสล. จากบ้านนางสุนันท์ สุดตาชัย - บ้านนางจนา อินตา	เพื่อให้ประชาชนได้มีถนน สำหรับใช้ในการคมนาคม ได้อย่างสะดวกและรวดเร็ว	กว้าง ๔ เมตร ยาว ๓๐๐ เมตร หนา ๐.๑๕ เมตร	-	-	-	-	๖๐๐,๐๐๐	ร้อยละความพึงพอใจของ ประชาชนไม่น้อยกว่า ๖๐	ประชาชนมีการคมนาคม สะดวกรวดเร็ว	กองช่าง
๒๑๖	โครงการถนนหินคลุก จากบ้านนายทอง พรหมชาติ - นายน้อย ผมทำ	เพื่อให้ประชาชนได้มีถนน สำหรับใช้ในการคมนาคม ได้อย่างสะดวกและรวดเร็ว	กว้าง ๔ เมตร ยาว ๒,๐๐๐ เมตร หนา ๐.๑๐ เมตร หรือปริมาตรหินคลุก ไม่น้อยกว่า ๘๐๐ ลบ.เมตร	-	-	-	-	๓๒๑,๐๐๐	ร้อยละความพึงพอใจของ ประชาชนไม่น้อยกว่า ๖๐	ประชาชนมีการคมนาคม สะดวกรวดเร็ว	กองช่าง

ที่	โครงการ	วัตถุประสงค์	เป้าหมาย (ผลผลิตโครงการ)	งบประมาณ					ตัวชี้วัด (KPI)	ผลที่คาดว่าจะได้รับ	หน่วยงาน รับผิดชอบหลัก
				๒๕๖๖ (บาท)	๒๕๖๗ (บาท)	๒๕๖๘ (บาท)	๒๕๖๙ (บาท)	๒๕๗๐ (บาท)			
๒๑๗	โครงการก่อสร้างถนนดิน พร้อมลงหินคลุกจากบ้านหนองขวาง - หนองกระต้อม	เพื่อให้ประชาชนได้มีถนน สำหรับใช้ในการคมนาคม ได้อย่างสะดวกและรวดเร็ว	- ถนนดิน กว้าง ๕ เมตร ยาว ๒,๐๐๐ เมตร สูง ๐.๕๐ เมตร หรือปริมาตรดินถม ไม่น้อยกว่า ๕,๐๐๐ ลบ.เมตร - ถนนหินคลุก กว้าง ๔ เมตร ยาว ๒,๐๐๐ เมตร หนา ๐.๑๐ เมตร หรือปริมาตรหินคลุก ไม่น้อยกว่า ๘๐๐ ลบ.เมตร	-	-	-	-	๖๘๗,๐๐๐	ร้อยละความพึงพอใจของ ประชาชนไม่น้อยกว่า ๖๐	ประชาชนมีการคมนาคม สะดวกรวดเร็ว	กองช่าง
๒๑๘	โครงการก่อสร้างถนน คสล. จากบ้านนายสมศรี นิลวรรณ - บ้านนายทวี ไสโรรัมย์	เพื่อให้ประชาชนได้มีถนน สำหรับใช้ในการคมนาคม ได้อย่างสะดวกและรวดเร็ว	กว้าง ๔ เมตร ยาว ๔๕๐ เมตร หนา ๐.๑๕ เมตร	-	-	-	-	๙๐๐,๐๐๐	ร้อยละความพึงพอใจของ ประชาชนไม่น้อยกว่า ๖๐	ประชาชนมีการคมนาคม สะดวกรวดเร็ว	กองช่าง
๒๑๙	โครงการก่อสร้างถนน คสล. จากศาลาประชาคม - วัดบ้านหนองขวาง	เพื่อให้ประชาชนได้มีถนน สำหรับใช้ในการคมนาคม ได้อย่างสะดวกและรวดเร็ว	กว้าง ๔ เมตร ยาว ๕๗๐ เมตร หนา ๐.๑๕ เมตร	-	-	-	-	๑,๑๔๐,๐๐๐	ร้อยละความพึงพอใจของ ประชาชนไม่น้อยกว่า ๖๐	ประชาชนมีการคมนาคม สะดวกรวดเร็ว	กองช่าง
๒๒๐	โครงการก่อสร้างถนน คสล. จากที่ของนายพรม อูริพันธ์ - ที่ของนายหลง วัฒนชาติ	เพื่อให้ประชาชนได้มีถนน สำหรับใช้ในการคมนาคม ได้อย่างสะดวกและรวดเร็ว	กว้าง ๕ เมตร ยาว ๑๕ เมตร หนา ๐.๑๕ เมตร	-	-	-	-	๓๐,๐๐๐	ร้อยละความพึงพอใจของ ประชาชนไม่น้อยกว่า ๖๐	ประชาชนมีการคมนาคม สะดวกรวดเร็ว	กองช่าง
๒๒๑	โครงการเสริมผิว Asphaltic Concrete จากศาลากลางหมู่บ้าน - บ้านนายทวี ไสโรรัมย์	เพื่อให้ประชาชนได้มีถนน สำหรับใช้ในการคมนาคม ได้อย่างสะดวกและรวดเร็ว	กว้าง ๔.๐๐ เมตร ยาว ๕๐๖.๐๐ เมตร หนา ๐.๐๔ เมตร	-	-	-	-	๗๕๐,๐๐๐	ร้อยละความพึงพอใจของ ประชาชนไม่น้อยกว่า ๖๐	ประชาชนมีการคมนาคม สะดวกรวดเร็ว	กองช่าง

ที่	โครงการ	วัตถุประสงค์	เป้าหมาย (ผลผลิตโครงการ)	งบประมาณ					ตัวชี้วัด (KPI)	ผลที่คาดว่าจะได้รับ	หน่วยงาน รับผิดชอบหลัก
				๒๕๖๖ (บาท)	๒๕๖๗ (บาท)	๒๕๖๘ (บาท)	๒๕๖๙ (บาท)	๒๕๗๐ (บาท)			
๒๒๒	โครงการเสริมผิว Asphaltic Concrete จากบ้านนางชั้น เลือ่อ่นพงษ์ - หน้าวัดบ้านหนองขวาง	เพื่อให้ประชาชนได้มีถนน สำหรับใช้ในการคมนาคม ได้อย่างสะดวกและรวดเร็ว	กว้าง ๔.๐๐ เมตร ยาว ๒๕๐.๐๐ เมตร หนา ๐.๑๔ เมตร	-	-	-	-	๓๗๐,๐๐๐	ร้อยละความพึงพอใจของ ประชาชนไม่น้อยกว่า ๖๐	ประชาชนมีการคมนาคม สะดวกรวดเร็ว	กองช่าง
๒๒๓	โครงการเสริมผิว Asphaltic Concrete จากบ้านนายสมบุญ หมท่า - บ้านนางสาวสงวน นิลวรรณ	เพื่อให้ประชาชนได้มีถนน สำหรับใช้ในการคมนาคม ได้อย่างสะดวกและรวดเร็ว	กว้าง ๔.๐๐ เมตร ยาว ๒๓๐.๐๐ เมตร หนา ๐.๑๔ เมตร	-	-	-	-	๓๔๐,๐๐๐	ร้อยละความพึงพอใจของ ประชาชนไม่น้อยกว่า ๖๐	ประชาชนมีการคมนาคม สะดวกรวดเร็ว	กองช่าง
หมู่ที่ ๑๐ บ้านหนองพลวง											
๒๒๔	โครงการระบบกรองน้ำประปาหมู่บ้าน	เพื่อให้ประชาชนมีน้ำ อุดบโคก - บริโคก	จำนวน ๑ แห่ง	-	๑,๐๐๐,๐๐๐	-	-	-	ประชาชนมีน้ำอุปโภค บริโภค เพียงพอ ร้อยละ ๖๐	ประชาชนมีน้ำอุปโภค บริโภค เพียงพอ ร้อยละ ๖๐	กองช่าง
๒๒๕	โครงการก่อสร้างถนน คสล. จากบ้านนางแสง เสริมรัมย์ - บ้านนางสุณา ทิมพาชาติ	เพื่อให้ประชาชนได้มีถนน สำหรับใช้ในการคมนาคม ได้อย่างสะดวกและรวดเร็ว	กว้าง ๓ เมตร ยาว ๗๐ เมตร หนา ๐.๑๕ เมตร	-	๑๒๖,๐๐๐	-	-	-	ร้อยละความพึงพอใจของ ประชาชนไม่น้อยกว่า ๖๐	ประชาชนมีการคมนาคม สะดวกรวดเร็ว	กองช่าง
๒๒๖	โครงการขยายไหล่ทาง คสล. จากสี่แยกกลางหมู่บ้าน - บ้านนายเกียง สุดตาชัย	เพื่อให้ประชาชนได้มีถนน สำหรับใช้ในการคมนาคม ได้อย่างสะดวกและรวดเร็ว	ข้างละ ๑ เมตร ยาว ๖๐๐ เมตร หนา ๐.๑๕ เมตร	-	๗๒๐,๐๐๐	-	-	-	ร้อยละความพึงพอใจของ ประชาชนไม่น้อยกว่า ๖๐	ประชาชนมีการคมนาคม สะดวกรวดเร็ว	กองช่าง
๒๒๗	โครงการก่อสร้างถนน คสล. จากที่นายคมสัน ปาปะโฮ - ที่นางทองสุข เกิดทวีพันธ์	เพื่อให้ประชาชนได้มีถนน สำหรับใช้ในการคมนาคม ได้อย่างสะดวกและรวดเร็ว	กว้าง ๔ เมตร ยาว ๑๘๐ เมตร หนา ๐.๑๕ เมตร	-	๔๕๐,๐๐๐	-	-	-	ร้อยละความพึงพอใจของ ประชาชนไม่น้อยกว่า ๖๐	ประชาชนมีการคมนาคม สะดวกรวดเร็ว	กองช่าง
๒๒๘	โครงการซ่อมแซมศาลาประชาคม		จำนวน ๑ แห่ง	-	๓๐๐,๐๐๐	-	-	-			
๒๒๙	โครงการก่อสร้างถนน คสล. จากที่นางเตย เสือสูงเนิน - ที่น.ส.ศิริินยา สงครามรอด	เพื่อให้ประชาชนได้มีถนน สำหรับใช้ในการคมนาคม ได้อย่างสะดวกและรวดเร็ว	กว้าง ๔ เมตร ยาว ๗๘๐ เมตร หนา ๐.๑๕ เมตร	-	๑,๘๗๒,๐๐๐	-	-	-	ร้อยละความพึงพอใจของ ประชาชนไม่น้อยกว่า ๖๐	ประชาชนมีการคมนาคม สะดวกรวดเร็ว	กองช่าง

ที่	โครงการ	วัตถุประสงค์	เป้าหมาย (ผลผลิตโครงการ)	งบประมาณ					ตัวชี้วัด (KPI)	ผลที่คาดว่าจะได้รับ	หน่วยงาน รับผิดชอบหลัก
				๒๕๖๖ (บาท)	๒๕๖๗ (บาท)	๒๕๖๘ (บาท)	๒๕๖๙ (บาท)	๒๕๗๐ (บาท)			
๒๓๐	โครงการก่อสร้างถนน คสล. จากที่นางสมพงษ์ - ที่นาทองสุข เกิดทวีพันธ์	เพื่อให้ประชาชนได้มีถนน สำหรับใช้ในการคมนาคม ได้อย่างสะดวกและรวดเร็ว	กว้าง ๔ เมตร ยาว ๖๐ เมตร หนา ๐.๑๕ เมตร	-	๑๔๔,๐๐๐	-	-	-	ร้อยละความพึงพอใจของ ประชาชนไม่น้อยกว่า ๖๐	ประชาชนมีการคมนาคม สะดวกรวดเร็ว	กองช่าง
๒๓๑	โครงการก่อสร้างถนน ค.ส.ล. จากถนนบ้านโคกกลาง เชื่อม บ้านหนองกระทุ่ม เมตร๔ ต.บ้านยาง	เพื่อให้ประชาชนได้มีถนน สำหรับใช้ในการคมนาคม ได้อย่างสะดวกและรวดเร็ว	กว้าง ๔ เมตร ยาว ๑๕๐ เมตร หนา ๐.๑๕ เมตร	-	-	๓๖๐,๐๐๐	-	-	ร้อยละความพึงพอใจของ ประชาชนไม่น้อยกว่า ๖๐	ประชาชนมีการคมนาคม สะดวกรวดเร็ว	กองช่าง
๒๓๒	โครงการก่อสร้างถนน ค.ส.ล. จากบ้านของนางสมควร ทิพย์อักษร - บ้านนางสมพงษ์ พิมพาชาติ	เพื่อให้ประชาชนได้มีถนน สำหรับใช้ในการคมนาคม ได้อย่างสะดวกและรวดเร็ว	กว้าง ๔ เมตร ยาว ๓๕๐ เมตร หนา ๐.๑๕ เมตร	-	-	๖๓๐,๐๐๐	-	-	ร้อยละความพึงพอใจของ ประชาชนไม่น้อยกว่า ๖๐	ประชาชนมีการคมนาคม สะดวกรวดเร็ว	กองช่าง
๒๓๓	โครงการก่อสร้างถนน ค.ส.ล. จากบ้านของนางอารีย์ นาคินชาติ - บ้านนางตุ๋ โปรดสูงเนิน	เพื่อให้ประชาชนได้มีถนน สำหรับใช้ในการคมนาคม ได้อย่างสะดวกและรวดเร็ว	กว้าง ๔ เมตร ยาว ๓๐ เมตร หนา ๐.๑๕ เมตร	-	-	๗๒,๐๐๐	-	-	ร้อยละความพึงพอใจของ ประชาชนไม่น้อยกว่า ๖๐	ประชาชนมีการคมนาคม สะดวกรวดเร็ว	กองช่าง
๒๓๔	โครงการก่อสร้างถนน ค.ส.ล. จากที่นางนางม้วย เกสัชชา - ลำห้วยตราด	เพื่อให้ประชาชนได้มีถนน สำหรับใช้ในการคมนาคม ได้อย่างสะดวกและรวดเร็ว	กว้าง ๔ เมตร ยาว ๔๒๐ เมตร หนา ๐.๑๕ เมตร	-	-	๑,๐๐๘,๐๐๐	-	-	ร้อยละความพึงพอใจของ ประชาชนไม่น้อยกว่า ๖๐	ประชาชนมีการคมนาคม สะดวกรวดเร็ว	กองช่าง
๒๓๕	โครงการก่อสร้างถนน ค.ส.ล. จากบ้านนางขวัญเรือน เทินทองกลาง บ้านนางนารี ศรีประสิทธิ์	เพื่อให้ประชาชนได้มีถนน สำหรับใช้ในการคมนาคม ได้อย่างสะดวกและรวดเร็ว	กว้าง ๔ เมตร ยาว ๔๒๐ เมตร หนา ๐.๑๕ เมตร	-	-	๑,๐๐๘,๐๐๐	-	-	ร้อยละความพึงพอใจของ ประชาชนไม่น้อยกว่า ๖๐	ประชาชนมีการคมนาคม สะดวกรวดเร็ว	กองช่าง
๒๓๖	โครงการก่อสร้างถนน คสล. จาก บ้านนายสดี ขุนวงศ์ - บ้านนายจันทร์ พิมพาชาติ	เพื่อให้ประชาชนได้มีถนน สำหรับใช้ในการคมนาคม ได้อย่างสะดวกและรวดเร็ว	กว้าง ๔ เมตร ยาว ๕๕๐ เมตร หนา ๐.๑๕ เมตร	-	-	-	๑,๐๖๗,๐๐๐	-	ร้อยละความพึงพอใจของ ประชาชนไม่น้อยกว่า ๖๐	ประชาชนมีการคมนาคม สะดวกรวดเร็ว	กองช่าง

ที่	โครงการ	วัตถุประสงค์	เป้าหมาย (ผลผลิตโครงการ)	งบประมาณ					ตัวชี้วัด (KPI)	ผลที่คาดว่าจะได้รับ	หน่วยงาน รับผิดชอบหลัก
				๒๕๖๖ (บาท)	๒๕๖๗ (บาท)	๒๕๖๘ (บาท)	๒๕๖๙ (บาท)	๒๕๗๐ (บาท)			
๒๓๗	โครงการก่อสร้างถนน คสล. จากบ้านนางรวง เดิมเทียบ - สวนนายสนธิ มะลิ	เพื่อให้ประชาชนได้มีถนน สำหรับใช้ในการคมนาคม ได้อย่างสะดวกและรวดเร็ว	กว้าง ๓ เมตร ยาว ๑๖๐ เมตร หนา ๐.๑๕ เมตร	-	-	-	๒๔๐,๐๐๐	-	ร้อยละความพึงพอใจของ ประชาชนไม่น้อยกว่า ๖๐	ประชาชนมีการคมนาคม สะดวกรวดเร็ว	กองช่าง
๒๓๘	โครงการก่อสร้างถนน คสล. จากบ้านนายเอี้ยว เทินทองกลาง - บ้านนายจันทร์ พิมพาชาติ	เพื่อให้ประชาชนได้มีถนน สำหรับใช้ในการคมนาคม ได้อย่างสะดวกและรวดเร็ว	กว้าง ๔ เมตร ยาว ๓๐๐ เมตร หนา ๐.๑๕ เมตร	-	-	-	๕๐๐,๐๐๐	-	ร้อยละความพึงพอใจของ ประชาชนไม่น้อยกว่า ๖๐	ประชาชนมีการคมนาคม สะดวกรวดเร็ว	กองช่าง
๒๓๙	โครงการก่อสร้างถนน คสล. จากแยกถนนลาดยาง - สวนนายสนธิ มะลิ	เพื่อให้ประชาชนได้มีถนน สำหรับใช้ในการคมนาคม ได้อย่างสะดวกและรวดเร็ว	กว้าง ๕ เมตร ยาว ๓๐๐ เมตร หนา ๐.๑๕ เมตร	-	-	-	๗๕๐,๐๐๐	-	ร้อยละความพึงพอใจของ ประชาชนไม่น้อยกว่า ๖๐	ประชาชนมีการคมนาคม สะดวกรวดเร็ว	กองช่าง
๒๔๐	โครงการก่อสร้างถนน คสล. จากหนองพลวง - ลำห้วยตราด	เพื่อให้ประชาชนได้มีถนน สำหรับใช้ในการคมนาคม ได้อย่างสะดวกและรวดเร็ว	กว้าง ๔ เมตร ยาว ๖๘๐ เมตร หนา ๐.๑๕ เมตร	-	-	-	๑,๓๖๐,๐๐๐	-	ร้อยละความพึงพอใจของ ประชาชนไม่น้อยกว่า ๖๐	ประชาชนมีการคมนาคม สะดวกรวดเร็ว	กองช่าง
๒๔๑	โครงการขุดร่องระบายน้ำ จากบ้านนางอร ปานกลาง - บ้านนายเกลี้ยง สุดตาซ้าย	เพื่อแก้ไขปัญหาน้ำท่วมขัง ภายในหมู่บ้าน	กว้าง ๐.๕๐ เมตร ยาว ๓๖๐ เมตร ลึก ๐.๕๐ เมตร	-	-	-	-	๕๔๐,๐๐๐	ร้อยละความพึงพอใจของ ประชาชนไม่น้อยกว่า ๖๐	ประชาชนมีที่ระบายน้ำเสีย จากครัวเรือน ไม่ส่งกลิ่น เน่าเหม็นรบกวน	กองช่าง
๒๔๒	โครงการก่อสร้างถนน ค.ส.ล. จากบ้านนางยุ่น ปานกลาง - บ้านนายหิวด บุญประเสริฐ	เพื่อให้ประชาชนได้มีถนน สำหรับใช้ในการคมนาคม ได้อย่างสะดวกและรวดเร็ว	ขนาดกว้าง ๔.๐๐ เมตร ยาว ๒๐๐.๐๐ เมตร หนา ๐.๑๕ เมตร	-	-	-	-	๕๐๐,๐๐๐	ร้อยละความพึงพอใจของ ประชาชนไม่น้อยกว่า ๖๐	ประชาชนมีการคมนาคม สะดวกรวดเร็ว	กองช่าง
หมู่ที่ ๑๑ บ้านเก่า											
๒๔๓	โครงการก่อสร้างถนน คสล. จากที่นายทวี ชนนานาน - ถนนลำปลายมาศ นางรอง	เพื่อให้ประชาชนได้มีถนน สำหรับใช้ในการคมนาคม ได้อย่างสะดวกและรวดเร็ว	กว้าง ๓ เมตร ยาว ๑๕๐ เมตร หนา ๐.๑๕ เมตร	-	๒๗๐,๐๐๐	-	-	-	ร้อยละความพึงพอใจของ ประชาชนไม่น้อยกว่า ๖๐	ประชาชนมีการคมนาคม สะดวกรวดเร็ว	กองช่าง

ที่	โครงการ	วัตถุประสงค์	เป้าหมาย (ผลผลิตโครงการ)	งบประมาณ					ตัวชี้วัด (KPI)	ผลที่คาดว่าจะได้รับ	หน่วยงาน รับผิดชอบหลัก
				๒๕๖๖ (บาท)	๒๕๖๗ (บาท)	๒๕๖๘ (บาท)	๒๕๖๙ (บาท)	๒๕๗๐ (บาท)			
๒๔๔	โครงการก่อสร้างหอกระจายข่าว พร้อมอุปกรณ์ครบชุด	เพื่อใช้ประชาสัมพันธ์ ข่าวสารต่างๆ	ศาลาประชาคมกลางบ้าน	-	๑๐๐,๐๐๐	-	-	-	การใช้เสียงตามสายดีขึ้น ร้อยละ ๘๐	การใช้เสียงตามสาย ครอบคลุมทุกพื้นที่	กองช่าง
๒๔๕	โครงการล้อมรั้วลวดหนาม ที่สาธารณะประโยชน์ ล้อมรอบ สระน้ำข้างวัดบ้านเก่า	เพื่อป้องกันการรุกกล้า พื้นที่สาธารณะประโยชน์	ยาว ๔๐๐ เมตร	-	๑๒๐,๐๐๐	-	-	-	พื้นที่สาธารณะประโยชน์ ได้รับการดูแลรักษาและ คุ้มครองป้องกันร้อยละ ๘๐	ที่สาธารณะประโยชน์ ไม่ถูกรุกกล้า	กองช่าง
๒๔๖	โครงการก่อสร้างถนน คสล. บริเวณรอบสระน้ำวัดบ้านเก่า	เพื่อให้ประชาชนได้มีถนน สำหรับใช้ในการคมนาคม ได้อย่างสะดวกและรวดเร็ว	กว้าง ๔ เมตร ยาว ๑๗๒ เมตร หนา ๐.๑๕ เมตร	-	-	๓๗๒,๐๐๐	-	-	ร้อยละความพึงพอใจของ ประชาชนไม่น้อยกว่า ๖๐	ประชาชนมีการคมนาคม สะดวกรวดเร็ว	กองช่าง
๒๔๗	โครงการก่อสร้างถนน คสล. จากบ้านนายสัจด์ ศรีรัมย์ - นางสุธรรม์ โสดาจันทร์	เพื่อให้ประชาชนได้มีถนน สำหรับใช้ในการคมนาคม ได้อย่างสะดวกและรวดเร็ว	กว้าง ๔ เมตร ยาว ๒๐ เมตร หนา ๐.๑๕ เมตร	-	-	๔๘,๐๐๐	-	-	ร้อยละความพึงพอใจของ ประชาชนไม่น้อยกว่า ๖๐	ประชาชนมีการคมนาคม สะดวกรวดเร็ว	กองช่าง
๒๔๘	โครงการถนนหินคลุก จากที่นายสุข เสือขอนแก่น - ที่นายสุจิน สุขเลา	เพื่อให้ประชาชนได้มีถนน สำหรับใช้ในการคมนาคม ได้อย่างสะดวกและรวดเร็ว	กว้าง ๔ เมตร ยาว ๑๕๐ เมตร หนาเฉลี่ย ๐.๑๐ เมตร หรือปริมาตรหินคลุก ไม่น้อยกว่า ๖๐ ลบ.เมตร	-	-	-	๒๙๑,๐๐๐	-	ร้อยละความพึงพอใจของ ประชาชนไม่น้อยกว่า ๖๐	ประชาชนมีการคมนาคม สะดวกรวดเร็ว	กองช่าง
หมู่ที่ ๑๒ บ้านโคกกลางน้อย											
๒๔๙	โครงการถนนหินคลุก จากนายคยวง สิบทัศน์ - ที่นางงัดดาวัลย์ เรืองคำโฮ	เพื่อให้ประชาชนได้มีถนน สำหรับใช้ในการคมนาคม ได้อย่างสะดวกและรวดเร็ว	กว้าง ๓ เมตร ยาว ๔๗๕ เมตร หนาเฉลี่ย ๐.๑๐ เมตร หรือปริมาตรหินคลุก ไม่น้อยกว่า ๑๕๓ ลบ.เมตร	-	๑๑๔,๐๐๐	-	-	-	ร้อยละความพึงพอใจของ ประชาชนไม่น้อยกว่า ๖๐	ประชาชนมีการคมนาคม สะดวกรวดเร็ว	กองช่าง

ที่	โครงการ	วัตถุประสงค์	เป้าหมาย (ผลผลิตโครงการ)	งบประมาณ					ตัวชี้วัด (KPI)	ผลที่คาดว่าจะ ได้รับ	หน่วยงาน รับผิดชอบหลัก
				๒๕๖๖ (บาท)	๒๕๖๗ (บาท)	๒๕๖๘ (บาท)	๒๕๖๙ (บาท)	๒๕๗๐ (บาท)			
๒๕๐	โครงการก่อสร้างถังแชมเปญพร้อมถังกรองสนิมครบชุด	เพื่อให้ประชาชนมีน้ำอุปโภค - บริโภค	ที่สาธารณะ หมู่ ๑๒	-	๕๐๐,๐๐๐	-	-	-	ประชาชนมีน้ำอุปโภคบริโภค เพียงพอ ร้อยละ ๖๐	ประชาชนมีน้ำอุปโภคบริโภค เพียงพอ ร้อยละ ๖๐	กองช่าง
๒๕๑	โครงการขยายเขตประปาส่วนภูมิภาค ๑. จากสวนของนางจิรัชติกันต์ - บ้านนางน้อยวิเศษนคร ๒. จากสี่แยก - บ้านนางชื่น ศรีประสิทธิ์	เพื่อให้ประชาชนมีน้ำอุปโภค - บริโภค	๒ สาย	-	๒๐๐,๐๐๐	-	-	-	ประชาชนมีน้ำอุปโภคบริโภค เพียงพอ ร้อยละ ๖๐	ประชาชนมีน้ำอุปโภคบริโภค เพียงพอ ร้อยละ ๖๐	กองช่าง
๒๕๒	โครงการก่อสร้างศาลาประชาคม	เพื่อให้ประชาชนมีสถานที่ประชุม	จำนวน ๑ แห่ง	-	๕๐๐,๐๐๐	-	-	-	ร้อยละความพึงพอใจของประชาชนไม่น้อยกว่า ๖๐	ประชาชนได้ใช้ประโยชน์ร่วมกัน	กองช่าง
๒๕๓	โครงการก่อสร้างร่องระบายน้ำแบบมีฝาปิดจากร้านแพรทองคำสง - บ้านนางชื่น ศรีประสิทธิ์	เพื่อแก้ไขปัญหาน้ำท่วมขังภายในหมู่บ้าน	๑๕๐ เมตร	-	๒๒๕,๐๐๐	-	-	-	ร้อยละความพึงพอใจของประชาชนไม่น้อยกว่า ๖๐	ประชาชนมีที่ระบายน้ำเสีย จากครัวเรือน ไม่ส่งกลิ่นเน่าเหม็นรบกวน	กองช่าง
๒๕๔	โครงการเสริมผิว Asphaltic Concrete จากบ้านนางดาวรุ่ง พิสนันท์ - บ้านนางบานชื่น ศรีประสิทธิ์	เพื่อให้ประชาชนได้มีถนนสำหรับใช้ในการคมนาคมได้อย่างสะดวกและรวดเร็ว	กว้าง ๔ เมตร ยาว ๑๓๐ เมตร หนา ๐.๐๔ เมตร	-	-	๒๗๒,๐๐๐	-	-	ร้อยละความพึงพอใจของประชาชนไม่น้อยกว่า ๖๐	ประชาชนมีการคมนาคม สะดวกรวดเร็ว	กองช่าง
๒๕๕	โครงการเสริมผิว Asphaltic Concrete จากแยกบ้านนางดอกไม้ พยัคฆะ - บ้านของนางวิไล กิ่งวิชิต	เพื่อให้ประชาชนได้มีถนนสำหรับใช้ในการคมนาคมได้อย่างสะดวกและรวดเร็ว	กว้าง ๔ เมตร ยาว ๑๓๕ เมตร หนา ๐.๐๔ เมตร	-	-	๒๑๖,๐๐๐	-	-	ร้อยละความพึงพอใจของประชาชนไม่น้อยกว่า ๖๐	ประชาชนมีการคมนาคม สะดวกรวดเร็ว	กองช่าง
๒๕๖	โครงการถนนหินคลุก จากบ้านนายสุเทพ เผือกพันธ์ - บ้านนายจรูญ ดวงแก้ว	เพื่อให้ประชาชนได้มีถนนสำหรับใช้ในการคมนาคมได้อย่างสะดวกและรวดเร็ว	กว้าง ๔ เมตร ยาว ๔๕๐ เมตร หนาเฉลี่ย ๐.๑๐ เมตร หรือปริมาณหินไม่น้อยกว่า ๒๑๖ ลบ.เมตร	-	-	๑๕๑,๒๐๐	-	-	ร้อยละความพึงพอใจของประชาชนไม่น้อยกว่า ๖๐	ประชาชนมีการคมนาคม สะดวกรวดเร็ว	กองช่าง

ที่	โครงการ	วัตถุประสงค์	เป้าหมาย (ผลผลิตโครงการ)	งบประมาณ					ตัวชี้วัด (KPI)	ผลที่คาดว่าจะได้รับ	หน่วยงาน รับผิดชอบหลัก
				๒๕๖๖ (บาท)	๒๕๖๗ (บาท)	๒๕๖๘ (บาท)	๒๕๖๙ (บาท)	๒๕๗๐ (บาท)			
๒๕๗	โครงการถนนหินคลุก จากนายนายควง สิบทัศน์ – นางนางลัดดาวัลย์ เรืองคำไฮ	เพื่อให้ประชาชนได้มีถนน สำหรับใช้ในการคมนาคม ได้อย่างสะดวกและรวดเร็ว	กว้าง ๓ เมตร ยาว ๔๗๕ เมตร หนาเฉลี่ย ๐.๑๐ เมตร หรือปริมาณหิน ไม่น้อยกว่า ๑๔๓ ลบ.เมตร	-	-	๙๙,๗๕๐	-	-	ร้อยละความพึงพอใจของ ประชาชนไม่น้อยกว่า ๖๐	ประชาชนมีการคมนาคม สะดวกรวดเร็ว	กองช่าง
๒๕๘	โครงการก่อสร้างถนนดิน พร้อมลงหินคลุกจากสระหนองไหล - นายนายหวัน แก้วเจ็ก	เพื่อให้ประชาชนได้มีถนน สำหรับใช้ในการคมนาคม ได้อย่างสะดวกและรวดเร็ว	- ถนนดิน กว้าง ๔ เมตร ยาว ๓๐๐ เมตร สูงเฉลี่ย ๐.๕๐ เมตร หรือปริมาตรดินถม ไม่น้อยกว่า ๗๑๒.๕ ลบ.เมตร - ถนนหินคลุก กว้าง ๔ เมตร ยาว ๓๐๐ เมตร หนาเฉลี่ย ๐.๑๐ เมตร หรือปริมาตรหิน ไม่น้อยกว่า ๑๒๐ ลบ.เมตร	-	-	๑๒๗,๐๐๐	-	-	ร้อยละความพึงพอใจของ ประชาชนไม่น้อยกว่า ๖๐	ประชาชนมีการคมนาคม สะดวกรวดเร็ว	กองช่าง
๒๕๙	โครงการถนนหินคลุก จากสวนนางบานชื่น ศรีประสิทธิ์ - สวนนางพูนศรี สุขเลา	เพื่อให้ประชาชนได้มีถนน สำหรับใช้ในการคมนาคม ได้อย่างสะดวกและรวดเร็ว	กว้าง ๔ เมตร ยาว ๕๓๐ เมตร หนาเฉลี่ย ๐.๑๐ เมตร หรือปริมาณหิน ไม่น้อยกว่า ๒๑๒ ลบ.เมตร	-	-	-	๑๔๘,๕๐๐	-	ร้อยละความพึงพอใจของ ประชาชนไม่น้อยกว่า ๖๐	ประชาชนมีการคมนาคม สะดวกรวดเร็ว	กองช่าง

ที่	โครงการ	วัตถุประสงค์	เป้าหมาย (ผลผลิตโครงการ)	งบประมาณ					ตัวชี้วัด (KPI)	ผลที่คาดว่าจะ จะได้รับ	หน่วยงาน รับผิดชอบหลัก
				๒๕๖๖ (บาท)	๒๕๖๗ (บาท)	๒๕๖๘ (บาท)	๒๕๖๙ (บาท)	๒๕๗๐ (บาท)			
๒๖๐	โครงการก่อสร้างถนน ค.ส.ล. จากข้างโรงเรียนโคกกลางอนุสรณ์ - ที่นางสาวสำลี ปักเตหาคี	เพื่อให้ประชาชนได้มีถนน สำหรับใช้ในการคมนาคม ได้อย่างสะดวกและรวดเร็ว	กว้าง ๔ เมตร ยาว ๑,๙๖๐ เมตร หนา ๐.๑๕ เมตร หรือปริมาณคอนกรีต ไม่น้อยกว่า ๗,๘๕๐ ตร.เมตร	-	-	-	๔,๗๐๐,๐๐๐	-	ร้อยละความพึงพอใจของ ประชาชนไม่น้อยกว่า ๖๐	ประชาชนมีการคมนาคม สะดวกรวดเร็ว	กองช่าง
๒๖๑	โครงการก่อสร้างถนน คสส. จากบ้านนายบุญทัน วิเศษเนตร - บ้านนายจรรยา ดวงแก้ว	เพื่อให้ประชาชนได้มีถนน สำหรับใช้ในการคมนาคม ได้อย่างสะดวกและรวดเร็ว	กว้าง ๔ เมตร ยาว ๑๐๐ เมตร หนา ๐.๑๕ เมตร	-	-	-	๒๐๐,๐๐๐	-	ทางสัญจรไปมาและสำหรับ ชนพิชผลทางการเกษตร	ประชาชนมีการคมนาคม สะดวกรวดเร็ว	กองช่าง
๒๖๒	โครงการก่อสร้างถนน คสส. จากที่นางดอกไม้ พยัคชะ - ที่นายรักษเมือง มูลรักษ์	เพื่อให้ประชาชนได้มีถนน สำหรับใช้ในการคมนาคม ได้อย่างสะดวกและรวดเร็ว	กว้าง ๔ เมตร ยาว ๑๐๐ เมตร หนา ๐.๑๕ เมตร	-	-	-	๒๐๐,๐๐๐	-	ทางสัญจรไปมาและสำหรับ ชนพิชผลทางการเกษตร	ประชาชนมีการคมนาคม สะดวกรวดเร็ว	กองช่าง
๒๖๓	โครงการติดตั้งไฟฟ้าส่องสว่าง จาก ศพต.วัดโคกกลาง - วัดโคกกลาง	ประชาชนได้รับความ สะดวกในการสัญจรไปมา เวลากลางคืน	ติดตั้งโคมไฟตัวสูง ๒ ข้างๆ ละ ๔ ต้น จำนวน ๘ ต้น พร้อมอุปกรณ์สายไฟฟ้า ครบชุด	-	-	-	๒๑๖,๐๐๐	-	ร้อยละความพึงพอใจของ ประชาชนไม่น้อยกว่า ๖๐	ประชาชนได้รับความ สะดวกในการสัญจรไปมา เวลากลางคืน	กองช่าง
๒๖๔	โครงการถนนหินคลุก จากสวนนางสำราย คำนิล - สวนนางแสงจันทร์ ปราดรัมย์	เพื่อให้ประชาชนได้มีถนน สำหรับใช้ในการคมนาคม ได้อย่างสะดวกและรวดเร็ว	กว้าง ๔ เมตร ยาว ๕๕๐ เมตร หนาเฉลี่ย ๐.๑๐ เมตร หรือปริมาตรหินคลุก ไม่น้อยกว่า ๒๑๖ ลบ.เมตร	-	-	-	๑๒๙,๖๐๐	-	ร้อยละความพึงพอใจของ ประชาชนไม่น้อยกว่า ๖๐	ประชาชนมีการคมนาคม สะดวกรวดเร็ว	กองช่าง
๒๖๕	โครงการถนนหินคลุกจาก สวนนางแพว อัมรานนท์ - สวนนายจรรยา ดวงแก้ว	เพื่อให้ประชาชนได้มีถนน สำหรับใช้ในการคมนาคม ได้อย่างสะดวกและรวดเร็ว	กว้าง ๔ เมตร ยาว ๑,๕๐๐ เมตร หนาเฉลี่ย ๐.๑๐ เมตร หรือปริมาตรหินคลุก ไม่น้อยกว่า ๖๐๐ ลบ.เมตร	-	-	-	-	๒๓๔,๐๐๐	ร้อยละความพึงพอใจของ ประชาชนไม่น้อยกว่า ๖๐	ประชาชนมีการคมนาคม สะดวกรวดเร็ว	กองช่าง

ที่	โครงการ	วัตถุประสงค์	เป้าหมาย (ผลผลิตโครงการ)	งบประมาณ					ตัวชี้วัด (KPI)	ผลที่คาดว่าจะได้รับ	หน่วยงาน รับผิดชอบหลัก
				๒๕๖๖ (บาท)	๒๕๖๗ (บาท)	๒๕๖๘ (บาท)	๒๕๖๙ (บาท)	๒๕๗๐ (บาท)			
๒๖๖	โครงการก่อสร้างถนนดิน พร้อมลงหินคลุก จากหนองไหล - นานายหวัน แก้วเจ็ก	เพื่อให้ประชาชนได้มีถนน สำหรับใช้ในการคมนาคม ได้อย่างสะดวกและรวดเร็ว	- ถนนดิน กว้าง ๔ เมตร ยาว ๒๐๐ เมตร หนาเฉลี่ย ๐.๕๐ เมตร หรือปริมาตรดินถม ไม่น้อยกว่า ๔๗๕ ลบ.เมตร - หินคลุกกว้าง ๔ เมตร ยาว ๒๐๐ เมตร หนาเฉลี่ย ๐.๑๐ เมตร หรือปริมาตรหินคลุก ไม่น้อยกว่า ๘๐ ลบ.เมตร	-	-	-	-	๗๒,๐๐๐	ร้อยละความพึงพอใจของ ประชาชนไม่น้อยกว่า ๖๐	ประชาชนมีการคมนาคม สะดวกรวดเร็ว	กองช่าง
๒๖๗	โครงการก่อสร้างถนนดิน พร้อมลงหินคลุกจากหนองไหล - หนองมะมั่ง	เพื่อให้ประชาชนได้มีถนน สำหรับใช้ในการคมนาคม ได้อย่างสะดวกและรวดเร็ว	- ถนนดิน กว้าง ๔ เมตร ยาว ๑,๐๐๐ เมตร หนาเฉลี่ย ๐.๕๐ เมตร หรือปริมาตรดินถม ไม่น้อยกว่า ๒,๓๗๕ ลบ.เมตร - หินคลุกกว้าง ๔ เมตร ยาว ๑,๐๐๐ เมตร หนาเฉลี่ย ๐.๑๐ เมตร หรือปริมาตรหินคลุก ไม่น้อยกว่า ๔๐๐ ลบ.เมตร	-	-	-	-	๓๖๐,๐๐๐	ร้อยละความพึงพอใจของ ประชาชนไม่น้อยกว่า ๖๐	ประชาชนมีการคมนาคม สะดวกรวดเร็ว	กองช่าง

ที่	โครงการ	วัตถุประสงค์	เป้าหมาย (ผลผลิตโครงการ)	งบประมาณ					ตัวชี้วัด (KPI)	ผลที่คาดว่าจะ ได้รับ	หน่วยงาน รับผิดชอบหลัก
				๒๕๖๖ (บาท)	๒๕๖๗ (บาท)	๒๕๖๘ (บาท)	๒๕๖๙ (บาท)	๒๕๗๐ (บาท)			
๒๖๘	โครงการถนนหินคลุก จากสวนนางขนิษฐา อ่อนนวล - สวนนางอมสิน เยาะสูงเนิน	เพื่อให้ประชาชนได้มีถนน สำหรับใช้ในการคมนาคม ได้อย่างสะดวกและรวดเร็ว	กว้าง ๔ เมตร ยาว ๘๐๐ เมตร หนาเฉลี่ย ๐.๑๐ เมตร หรือปริมาตรหินคลุก ไม่น้อยกว่า ๓๒๐ ลบ.เมตร	-	-	-	-	๑๙๒,๐๐๐	ร้อยละความพึงพอใจของ ประชาชนไม่น้อยกว่า ๖๐	ประชาชนมีการคมนาคม สะดวกรวดเร็ว	กองช่าง
๒๖๙	โครงการถนนหินคลุก จากสวนนางพูนศรี สุขเสลา - สวนนางแพว อัมรานนท์	เพื่อให้ประชาชนได้มีถนน สำหรับใช้ในการคมนาคม ได้อย่างสะดวกและรวดเร็ว	กว้าง ๔ เมตร ยาว ๕๐๐ เมตร หนาเฉลี่ย ๐.๑๐ เมตร หรือปริมาตรหินคลุก ไม่น้อยกว่า ๒๐๐ ลบ.เมตร	-	-	-	-	๑๒๐,๐๐๐	ร้อยละความพึงพอใจของ ประชาชนไม่น้อยกว่า ๖๐	ประชาชนมีการคมนาคม สะดวกรวดเร็ว	กองช่าง
๒๗๐	โครงการเสริมผิว Asphaltic Concrete จากสระน้ำสาธารณประโยชน์ ถึงสี่แยกบ้านนางดอกไม้ พัทธมะ	เพื่อให้ประชาชนได้มีถนน สำหรับใช้ในการคมนาคม ได้อย่างสะดวกและรวดเร็ว	ขนาดกว้าง ๔.๐๐ เมตร ยาว ๒๕๐.๐๐ เมตร หนา ๐.๐๔ เมตร	-	-	-	-	๓๗๐,๐๐๐	ร้อยละความพึงพอใจของ ประชาชนไม่น้อยกว่า ๖๐	ประชาชนมีการคมนาคม สะดวกรวดเร็ว	กองช่าง
หมู่ที่ ๑๓ บ้านกวางงอยพัฒนา											
๒๗๑	โครงการก่อสร้างถังแชมเปญ พร้อมถังกรองสนิมครบชุด	เพื่อให้ประชาชนมีน้ำ อุปโภค - บริโภค	หนองหาด	-	๕๐๐,๐๐๐	-	-	-	ประชาชนมีน้ำอุปโภค บริโภค เพียงพอ ร้อยละ ๖๐	ประชาชนมีน้ำอุปโภค บริโภค เพียงพอ ร้อยละ ๖๐	กองช่าง
๒๗๒	ปรับปรุงหอกระจายข่าวในหมู่บ้าน		จำนวน ๑ แห่ง	-	๒๐๐,๐๐๐	-	-	-			
๒๗๓	โครงการก่อสร้างถนน ค.ส.ล. จากบ้านสัญญา - บ้านนายทองคำ เตียงงา	เพื่อให้ประชาชนได้มีถนน สำหรับใช้ในการคมนาคม ได้อย่างสะดวกและรวดเร็ว	กว้าง ๔ เมตร ยาว ๒๐๐ เมตร หนา ๐.๑๕ เมตร	-	๔๘๐,๐๐๐	-	-	-	ร้อยละความพึงพอใจของ ประชาชนไม่น้อยกว่า ๖๐	ประชาชนมีการคมนาคม สะดวกรวดเร็ว	กองช่าง
๒๗๔	โครงการถนนหินคลุก จากหนองหาด - หนองหว่า	เพื่อให้ประชาชนได้มีถนน สำหรับใช้ในการคมนาคม ได้อย่างสะดวกและรวดเร็ว	กว้าง ๔ เมตร ยาว ๑,๒๐๐ เมตร หนาเฉลี่ย ๐.๑๐ เมตร	-	๓๘๔,๐๐๐	-	-	-	ร้อยละความพึงพอใจของ ประชาชนไม่น้อยกว่า ๖๐	ประชาชนมีการคมนาคม สะดวกรวดเร็ว	กองช่าง

ที่	โครงการ	วัตถุประสงค์	เป้าหมาย (ผลผลิตโครงการ)	งบประมาณ					ตัวชี้วัด (KPI)	ผลที่คาดว่าจะได้รับ	หน่วยงาน รับผิดชอบหลัก
				๒๕๖๖ (บาท)	๒๕๖๗ (บาท)	๒๕๖๘ (บาท)	๒๕๖๙ (บาท)	๒๕๗๐ (บาท)			
๒๗๕	โครงการถนนหินคลุก จากบ้านเขาคูสุดตา - หนองหีบ	เพื่อให้ประชาชนได้มีถนน สำหรับใช้ในการคมนาคม ได้อย่างสะดวกและรวดเร็ว	กว้าง ๔ เมตร ยาว ๑,๒๐๐ เมตร หนาเฉลี่ย ๐.๑๐ เมตร	-	๓๒๐,๐๐๐	-	-	-	ร้อยละความพึงพอใจของ ประชาชนไม่น้อยกว่า ๖๐	ประชาชนมีการคมนาคม สะดวกรวดเร็ว	กองช่าง
๒๗๖	โครงการถนนหินคลุก จากหนองหีบผ่านโคกหีบ - หางกะเบย	เพื่อให้ประชาชนได้มีถนน สำหรับใช้ในการคมนาคม ได้อย่างสะดวกและรวดเร็ว	กว้าง ๔ เมตร ยาว ๒,๐๐๐ เมตร หนาเฉลี่ย ๐.๑๐ เมตร	-	๖๔๐,๐๐๐	-	-	-	ร้อยละความพึงพอใจของ ประชาชนไม่น้อยกว่า ๖๐	ประชาชนมีการคมนาคม สะดวกรวดเร็ว	กองช่าง
๒๗๗	โครงการก่อสร้างถนน ค.ส.ล. จากบ้านนางเกษ เกียวงค์ - เส้นทางคอนกรีตไปบ้านโคกชาด	เพื่อให้ประชาชนได้มีถนน สำหรับใช้ในการคมนาคม ได้อย่างสะดวกและรวดเร็ว	กว้าง ๔ เมตร ยาว ๒๙๕ เมตร หนา ๐.๑๕ เมตร	-	๗๐๘,๐๐๐	-	-	-	ร้อยละความพึงพอใจของ ประชาชนไม่น้อยกว่า ๖๐	ประชาชนมีการคมนาคม สะดวกรวดเร็ว	กองช่าง
๒๗๘	โครงการก่อสร้างถนน ค.ส.ล. จากหนองหีบไปหนองหว่า - โค้งไปหนองหาด	เพื่อให้ประชาชนได้มีถนน สำหรับใช้ในการคมนาคม ได้อย่างสะดวกและรวดเร็ว	กว้าง ๔ เมตร ยาว ๒,๑๗๕ เมตร หนา ๐.๑๕ เมตร	-	๕,๒๒๐,๐๐๐	-	-	-	ร้อยละความพึงพอใจของ ประชาชนไม่น้อยกว่า ๖๐	ประชาชนมีการคมนาคม สะดวกรวดเร็ว	กองช่าง
๒๗๙	โครงการก่อสร้างถนน ค.ส.ล. จากหลังโรงเรียน - ถนนคอนกรีตไปบ้านโคกชาด	เพื่อให้ประชาชนได้มีถนน สำหรับใช้ในการคมนาคม ได้อย่างสะดวกและรวดเร็ว	กว้าง ๔ เมตร ยาว ๔๐ เมตร หนา ๐.๑๕ เมตร	-	๙๖,๐๐๐	-	-	-	ร้อยละความพึงพอใจของ ประชาชนไม่น้อยกว่า ๖๐	ประชาชนมีการคมนาคม สะดวกรวดเร็ว	กองช่าง
๒๘๐	โครงการก่อสร้างถนน ค.ส.ล. จากนางนางเพ็ญแข - โคกป่าช้า	เพื่อให้ประชาชนได้มีถนน สำหรับใช้ในการคมนาคม ได้อย่างสะดวกและรวดเร็ว	กว้าง ๔ เมตร ยาว ๑,๓๐๐ เมตร หนา ๐.๑๕ เมตร หรือปริมาณคอนกรีต ไม่น้อยกว่า ๕,๒๐๐ ตร.เมตร	-	๓,๑๒๐,๐๐๐	-	-	-	ร้อยละความพึงพอใจของ ประชาชนไม่น้อยกว่า ๖๐	ประชาชนมีการคมนาคม สะดวกรวดเร็ว	กองช่าง

ที่	โครงการ	วัตถุประสงค์	เป้าหมาย (ผลผลิตโครงการ)	งบประมาณ					ตัวชี้วัด (KPI)	ผลที่คาดว่าจะได้รับ	หน่วยงาน รับผิดชอบหลัก
				๒๕๖๖ (บาท)	๒๕๖๗ (บาท)	๒๕๖๘ (บาท)	๒๕๖๙ (บาท)	๒๕๗๐ (บาท)			
๒๘๑	โครงการถนนหินคลุก จากหนองหีบ - ป่าโคกหีบ	เพื่อให้ประชาชนได้มีถนน สำหรับใช้ในการคมนาคม ได้อย่างสะดวกและรวดเร็ว	กว้าง ๔ เมตร ยาว ๙๕๐ เมตร หนาเฉลี่ย ๐.๑๐ เมตร หรือปริมาณหิน ไม่น้อยกว่า ๓๘๐ ลบ.เมตร	-	-	๒๖๖,๐๐๐	-	-	ร้อยละความพึงพอใจของ ประชาชนไม่น้อยกว่า ๖๐	ประชาชนมีการคมนาคม สะดวกรวดเร็ว	กองช่าง
๒๘๒	โครงการถนนหินคลุก จากถนนลำปลายมาศ นางรอง - หนองหีบ	เพื่อให้ประชาชนได้มีถนน สำหรับใช้ในการคมนาคม ได้อย่างสะดวกและรวดเร็ว	กว้าง ๓ เมตร ยาว ๔๖๕ เมตร หนาเฉลี่ย ๐.๑๐ เมตร หรือปริมาณหินไม่ น้อยกว่า ๑๓๙.๕๐ ลบ.เมตร	-	-	๙๘,๐๐๐	-	-	ร้อยละความพึงพอใจของ ประชาชนไม่น้อยกว่า ๖๐	ประชาชนมีการคมนาคม สะดวกรวดเร็ว	กองช่าง
๒๘๓	โครงการถนนหินคลุก จากสามแยกสวนนางสายฝน แสงสุข - สามแยกสวนนางปลูก แสงสุข	เพื่อให้ประชาชนได้มีถนน สำหรับใช้ในการคมนาคม ได้อย่างสะดวกและรวดเร็ว	กว้าง ๓ เมตร ยาว ๔๕๐ เมตร หนาเฉลี่ย ๐.๑๐ เมตร หรือปริมาณหินไม่ น้อยกว่า ๑๓๕ ลบ.เมตร	-	-	๙๔,๕๐๐	-	-	ร้อยละความพึงพอใจของ ประชาชนไม่น้อยกว่า ๖๐	ประชาชนมีการคมนาคม สะดวกรวดเร็ว	กองช่าง
๒๘๔	โครงการถนนหินคลุก จากหนองหีบ - หนองหาด	เพื่อให้ประชาชนได้มีถนน สำหรับใช้ในการคมนาคม ได้อย่างสะดวกและรวดเร็ว	กว้าง ๓ เมตร ยาว ๔๐๐ เมตร หนาเฉลี่ย ๐.๑๐ เมตร หรือปริมาณหินไม่ น้อยกว่า ๑๒๐ ลบ.เมตร	-	-	๘๔,๐๐๐	-	-	ร้อยละความพึงพอใจของ ประชาชนไม่น้อยกว่า ๖๐	ประชาชนมีการคมนาคม สะดวกรวดเร็ว	กองช่าง

ที่	โครงการ	วัตถุประสงค์	เป้าหมาย (ผลผลิตโครงการ)	งบประมาณ					ตัวชี้วัด (KPI)	ผลที่คาดว่าจะได้รับ	หน่วยงาน รับผิดชอบหลัก
				๒๕๖๖ (บาท)	๒๕๖๗ (บาท)	๒๕๖๘ (บาท)	๒๕๖๙ (บาท)	๒๕๗๐ (บาท)			
๒๘๕	โครงการถนนหินคลุก จากสามแยกสวนนายทองอินทร์ - หนองหม้อแตก	เพื่อให้ประชาชนได้มีถนน สำหรับใช้ในการคมนาคม ได้อย่างสะดวกและรวดเร็ว	กว้าง ๓ เมตร ยาว ๑,๐๖๗ เมตร หนาเฉลี่ย ๐.๑๐ เมตร หรือปริมาณหินไม่ น้อยกว่า ๓๒๐ ลบ.เมตร	-	-	๒๒๔,๐๐๐	-	-	ร้อยละความพึงพอใจของ ประชาชนไม่น้อยกว่า ๖๐	ประชาชนมีการคมนาคม สะดวกรวดเร็ว	กองช่าง
๒๘๖	โครงการถนนหินคลุก จากถนนคอนกรีตบ้านโคกชาด - หนองหม้อแตก	เพื่อให้ประชาชนได้มีถนน สำหรับใช้ในการคมนาคม ได้อย่างสะดวกและรวดเร็ว	กว้าง ๓ เมตร ยาว ๓๕๐ เมตร หนาเฉลี่ย ๐.๑๐ เมตร หรือปริมาณหินไม่ น้อยกว่า ๑๐๕ ลบ.เมตร	-	-	๗๓,๕๐๐	-	-	ร้อยละความพึงพอใจของ ประชาชนไม่น้อยกว่า ๖๐	ประชาชนมีการคมนาคม สะดวกรวดเร็ว	กองช่าง
๒๘๗	โครงการถนนหินคลุก จากโคกหีบ - หัวลิ้ง	เพื่อให้ประชาชนได้มีถนน สำหรับใช้ในการคมนาคม ได้อย่างสะดวกและรวดเร็ว	กว้าง ๔ เมตร ยาว ๘๕๐ เมตร หนาเฉลี่ย ๐.๑๐ เมตร หรือปริมาณหินไม่ น้อยกว่า ๓๔๐ ลบ.เมตร	-	-	๒๓๘,๐๐๐	-	-	ร้อยละความพึงพอใจของ ประชาชนไม่น้อยกว่า ๖๐	ประชาชนมีการคมนาคม สะดวกรวดเร็ว	กองช่าง
๒๘๘	โครงการถนนหินคลุก จากถนนลำปลายมาศ นางรอง - สามแยกปรางบุหีบ	เพื่อให้ประชาชนได้มีถนน สำหรับใช้ในการคมนาคม ได้อย่างสะดวกและรวดเร็ว	กว้าง ๔ เมตร ยาว ๑,๐๘๕ เมตร หนาเฉลี่ย ๐.๑๐ เมตร หรือปริมาณหินไม่ น้อยกว่า ๔๓๔ ลบ.เมตร	-	-	๓๐๓,๘๐๐	-	-	ร้อยละความพึงพอใจของ ประชาชนไม่น้อยกว่า ๖๐	ประชาชนมีการคมนาคม สะดวกรวดเร็ว	กองช่าง
๒๘๙	โครงการก่อสร้างถนน ค.ส.ล. จากบ้านนางจันดา มณีเต็ม - บ้านนายสมหมาย คล้ายสูงเนิน	เพื่อให้ประชาชนได้มีถนน สำหรับใช้ในการคมนาคม ได้อย่างสะดวกและรวดเร็ว	กว้าง ๔ เมตร ยาว ๘๕ เมตร หนา ๐.๑๕ เมตร	-	-	๒๐๔,๐๐๐	-	-	ร้อยละความพึงพอใจของ ประชาชนไม่น้อยกว่า ๖๐	ประชาชนมีการคมนาคม สะดวกรวดเร็ว	กองช่าง

ที่	โครงการ	วัตถุประสงค์	เป้าหมาย (ผลผลิตโครงการ)	งบประมาณ					ตัวชี้วัด (KPI)	ผลที่คาดว่าจะได้รับ	หน่วยงาน รับผิดชอบหลัก
				๒๕๖๖ (บาท)	๒๕๖๗ (บาท)	๒๕๖๘ (บาท)	๒๕๖๙ (บาท)	๒๕๗๐ (บาท)			
๒๙๐	โครงการวางท่อให้น้ำไหล ลงหนองหาดและหนองหีบ	เพื่อแก้ไขปัญหาน้ำท่วมซึ่ง ภายในหมู่บ้าน	หมู่ที่ ๑๓ บ้าน กวางงอยพัฒนา	-	-	๒๐๐,๐๐๐	-	-	ร้อยละความพึงพอใจของ ประชาชนไม่น้อยกว่า ๖๐	ประชาชนที่มีระบายน้ำเสีย จากครัวเรือน ไม่ส่งกลิ่น เน่าเหม็นรบกวน	กองช่าง
๒๙๑	โครงการถนนหินคลุก จากหนองหีบไปหนองหัว โค้งไปหนองหาด	เพื่อให้ประชาชนได้มีถนน สำหรับการคมนาคม ได้อย่างสะดวกและรวดเร็ว	กว้าง ๔ เมตร ยาว ๒,๑๗๕ เมตร หนาเฉลี่ย ๐.๑๐ เมตร หรือปริมาณหินไม่ น้อยกว่า ๘๗๐ ลบ.เมตร	-	-	-	๖๐๙,๐๐๐	-	ร้อยละความพึงพอใจของ ประชาชนไม่น้อยกว่า ๖๐	ประชาชนมีการคมนาคม สะดวกรวดเร็ว	กองช่าง
๒๙๒	โครงการก่อสร้างถนนดิน พร้อมลงหินคลุก จากน่านางเพ็ญแข โคกป่าช้า	เพื่อให้ประชาชนได้มีถนน สำหรับการคมนาคม ได้อย่างสะดวกและรวดเร็ว	- ถนนดิน กว้าง ๔ เมตร ยาว ๑,๓๐๐ เมตร สูงเฉลี่ย ๐.๕๐ เมตร หรือปริมาตรดินถม ไม่น้อยกว่า ๗๑๒.๕ ลบ.เมตร - ถนนหินคลุก กว้าง ๔ เมตร ยาว ๑,๓๐๐ เมตร หนาเฉลี่ย ๐.๑๐ เมตร หรือปริมาตรหิน ไม่น้อยกว่า ๕๒๐ ลบ.เมตร	-	-	-	๓๖๔,๐๐๐	-	ร้อยละความพึงพอใจของ ประชาชนไม่น้อยกว่า ๖๐	ประชาชนมีการคมนาคม สะดวกรวดเร็ว	กองช่าง
๒๙๓	โครงการก่อสร้างถนน คสล. บริเวณบ้านนางทองสำวัน - ชายทุ่ง	เพื่อให้ประชาชนได้มีถนน สำหรับการคมนาคม ได้อย่างสะดวกและรวดเร็ว	กว้าง ๔ เมตร ยาว ๕๐๐ เมตร หนา ๐.๑๕ เมตร	-	-	-	๑,๐๐๐,๐๐๐	-	ร้อยละความพึงพอใจของ ประชาชนไม่น้อยกว่า ๖๐	ประชาชนมีการคมนาคม สะดวกรวดเร็ว	กองช่าง

ที่	โครงการ	วัตถุประสงค์	เป้าหมาย (ผลผลิตโครงการ)	งบประมาณ					ตัวชี้วัด (KPI)	ผลที่คาดว่าจะได้รับ	หน่วยงาน รับผิดชอบหลัก
				๒๕๖๖ (บาท)	๒๕๖๗ (บาท)	๒๕๖๘ (บาท)	๒๕๖๙ (บาท)	๒๕๗๐ (บาท)			
๒๕๔	โครงการถนนหินคลุก ข้างเหมืองน้ำสาธารณะจากถนน ไปบ้านหนองกระทุ่ม - รร.ลำปลายมาศพัฒนา	เพื่อให้ประชาชนได้มีถนน สำหรับใช้ในการคมนาคม ได้อย่างสะดวกและรวดเร็ว	กว้าง ๓ เมตร ยาว ๑,๖๒๕ เมตร หนาเฉลี่ย ๐.๑๐ เมตร ปริมาณหินคลุก ไม่น้อยกว่า ๔๘๗.๕๐ ลบ.เมตร	-	-	-	๒๗๙,๐๐๐	-	ร้อยละความพึงพอใจของ ประชาชนไม่น้อยกว่า ๖๐	ประชาชนมีการคมนาคม สะดวกรวดเร็ว	กองช่าง
๒๕๕	โครงการถนนหินคลุกรอบหนองหีบ จากที่หน้านายทองดำ เดียงงา - ที่นายวิชัย กุ่มมะเรียง	เพื่อให้ประชาชนได้มีถนน สำหรับใช้ในการคมนาคม ได้อย่างสะดวกและรวดเร็ว	กว้าง ๓ เมตร ยาว ๔๑๔ เมตร หนาเฉลี่ย ๐.๑๐ เมตร ปริมาณหินคลุก ไม่น้อยกว่า ๑๒๔.๒๐ ลบ.เมตร	-	-	-	๑๐๐,๐๐๐	-	ร้อยละความพึงพอใจของ ประชาชนไม่น้อยกว่า ๖๐	ประชาชนมีการคมนาคม สะดวกรวดเร็ว	กองช่าง
๒๕๖	โครงการก่อสร้างถนนดิน พร้อมลงหินคลุก จากหนองหีบ - ลำห้วยลึก	เพื่อให้ประชาชนได้มีถนน สำหรับใช้ในการคมนาคม ได้อย่างสะดวกและรวดเร็ว	- ถนนดิน กว้าง ๔ เมตร ยาว ๑,๘๓๐ เมตร หนาเฉลี่ย ๐.๕๐ เมตร หรือปริมาตรดินถมไม่ น้อยกว่า ๔,๓๔๖ ลบ.เมตร - หินคลุกกว้าง ๔ เมตร ยาว ๑,๘๓๐ เมตร หนาเฉลี่ย ๐.๑๐ เมตร หรือปริมาตรหินคลุกไม่ น้อยกว่า ๗๓๒ ลบ.เมตร	-	-	-	๖๕๘,๘๐๐	-	ร้อยละความพึงพอใจของ ประชาชนไม่น้อยกว่า ๖๐	ประชาชนมีการคมนาคม สะดวกรวดเร็ว	กองช่าง
๒๕๗	โครงการก่อสร้างถังสูงพร้อม เครื่องกรองน้ำภายในหมู่บ้าน	เพื่อให้ประชาชนมีน้ำ ในการอุปโภค - บริโภค	จำนวน ๑ แห่ง	-	-	-	๕๐๐,๐๐๐	-	ร้อยละความพึงพอใจของ ประชาชนไม่น้อยกว่า ๘๐	ประชาชนมีน้ำสะอาด ในการอุปโภค - บริโภค	กองช่าง

ที่	โครงการ	วัตถุประสงค์	เป้าหมาย (ผลผลิตโครงการ)	งบประมาณ					ตัวชี้วัด (KPI)	ผลที่คาดว่าจะได้รับ	หน่วยงาน รับผิดชอบหลัก
				๒๕๖๖ (บาท)	๒๕๖๗ (บาท)	๒๕๖๘ (บาท)	๒๕๖๙ (บาท)	๒๕๗๐ (บาท)			
๒๙๘	โครงการถนนหินคลุก จากถนนนางรอง ลำปลายมาศ - หนองหีบ	เพื่อให้ประชาชนได้มีถนน สำหรับใช้ในการคมนาคม ได้อย่างสะดวกและรวดเร็ว	กว้าง ๔ เมตรยาว ๓๐๐ เมตร หนา ๐.๑๐ เมตร หรือปริมาตรหินคลุก ไม่น้อยกว่า ๑๒๐ ลบ.เมตร	-	-	-	๔๖,๘๐๐	-	ร้อยละความพึงพอใจของ ประชาชนไม่น้อยกว่า ๖๐	ประชาชนมีการคมนาคม สะดวกรวดเร็ว	กองช่าง
๒๙๙	โครงการก่อสร้างถนนดิน พร้อมลงหินคลุก บ้านกวางงอย - เหมืองน้ำ	เพื่อให้ประชาชนได้มีถนน สำหรับใช้ในการคมนาคม ได้อย่างสะดวกและรวดเร็ว	- ถนนดิน กว้าง ๕ เมตร ยาว ๓,๐๐๐ เมตร สูง ๐.๕๐ เมตร หรือปริมาตรดินถม ไม่น้อยกว่า ๗,๕๐๐ ลบ.เมตร - ถนนหินคลุก กว้าง ๔ เมตร ยาว ๓,๐๐๐ เมตร หนา ๐.๑๐ เมตร หรือปริมาตรหินคลุก ไม่น้อยกว่า ๑,๒๐๐ ลบ.ม	-	-	-	๑,๐๓๐,๕๐๐	-	ร้อยละความพึงพอใจของ ประชาชนไม่น้อยกว่า ๖๐	ประชาชนมีการคมนาคม สะดวกรวดเร็ว	กองช่าง
๓๐๐	โครงการก่อสร้างถนนดิน พร้อมลงหินคลุกจากถนนนางรอง ลำปลายมาศ - นานายแสง เตียงงา	เพื่อให้ประชาชนได้มีถนน สำหรับใช้ในการคมนาคม ได้อย่างสะดวกและรวดเร็ว	- ถนนดิน กว้าง ๔ เมตร ยาว ๓๐๐ เมตร สูง ๐.๕๐ เมตร หรือปริมาตรดินถม ไม่น้อยกว่า ๖๐๐ ลบ.เมตร - ถนนหินคลุก กว้าง ๔ เมตร ยาว ๓๐๐ เมตร หนา ๐.๑๐ เมตร หรือปริมาตรหินคลุก	-	-	-	๑๐๐,๐๐๐	-	ร้อยละความพึงพอใจของ ประชาชนไม่น้อยกว่า ๖๐	ประชาชนมีการคมนาคม สะดวกรวดเร็ว	กองช่าง

ที่	โครงการ	วัตถุประสงค์	เป้าหมาย (ผลผลิตโครงการ)	งบประมาณ					ตัวชี้วัด (KPI)	ผลที่คาดว่าจะ จะได้รับ	หน่วยงาน รับผิดชอบหลัก
				๒๕๖๖ (บาท)	๒๕๖๗ (บาท)	๒๕๖๘ (บาท)	๒๕๖๙ (บาท)	๒๕๗๐ (บาท)			
			ไม่น้อยกว่า ๑๒๐ ลบ.เมตร								
๓๐๑	โครงการก่อสร้างถนน คสล. จากบ้านนายสุพัฒน์ พานทอง - หนองหีบ	เพื่อให้ประชาชนได้มีถนน สำหรับการใช้ในการคมนาคม ได้อย่างสะดวกและรวดเร็ว	กว้าง ๔ เมตร ยาว ๑๓๕ เมตร หนา ๐.๑๕ เมตร	-	-	-	-	๒๗๐,๐๐๐	ร้อยละความพึงพอใจของ ประชาชนไม่น้อยกว่า ๖๐	ประชาชนมีการคมนาคม สะดวกรวดเร็ว	กองช่าง
๓๐๒	โครงการก่อสร้างถนน คสล. จากบ้านนายสัญญา จันลัน - บ้านนายทองดำ เตียงงา	เพื่อให้ประชาชนได้มีถนน สำหรับการใช้ในการคมนาคม ได้อย่างสะดวกและรวดเร็ว	กว้าง ๔ เมตร ยาว ๓๕๕ เมตร หนา ๐.๑๕ เมตร	-	-	-	-	๗๑๐,๐๐๐	ร้อยละความพึงพอใจของ ประชาชนไม่น้อยกว่า ๖๐	ประชาชนมีการคมนาคม สะดวกรวดเร็ว	กองช่าง
๓๐๓	โครงการถนนหินคลุก จากแยกโคกชาด - หนองหาด	เพื่อให้ประชาชนได้มีถนน สำหรับการใช้ในการคมนาคม ได้อย่างสะดวกและรวดเร็ว	กว้าง ๓ เมตร ยาว ๒๙๕ เมตร หนาเฉลี่ย ๐.๑๐ เมตร หรือปริมาตรหินคลุก ไม่น้อยกว่า ๘๘.๕ ลบ.เมตร	-	-	-	-	๑๐๐,๐๐๐	ร้อยละความพึงพอใจของ ประชาชนไม่น้อยกว่า ๖๐	ประชาชนมีการคมนาคม สะดวกรวดเร็ว	กองช่าง
๓๐๔	โครงการก่อสร้างถนนดิน พร้อมลงหินคลุก จากหนองหาด - หม้อแตก	เพื่อให้ประชาชนได้มีถนน สำหรับการใช้ในการคมนาคม ได้อย่างสะดวกและรวดเร็ว	- ถนนดิน กว้าง ๔ เมตร ยาว ๒,๐๐๐ เมตร หนาเฉลี่ย ๐.๕๐ เมตร หรือปริมาตรดินถม ไม่น้อยกว่า ๔,๗๕๐ ลบ.เมตร - หินคลุกกว้าง ๔ เมตร ยาว ๒,๐๐๐ เมตร หนาเฉลี่ย ๐.๑๐ เมตร หรือปริมาตรหินคลุก ไม่น้อยกว่า ๘๐๐ ลบ.เมตร	-	-	-	-	๗๒๐,๐๐๐	ร้อยละความพึงพอใจของ ประชาชนไม่น้อยกว่า ๖๐	ประชาชนมีการคมนาคม สะดวกรวดเร็ว	กองช่าง

ที่	โครงการ	วัตถุประสงค์	เป้าหมาย (ผลผลิตโครงการ)	งบประมาณ					ตัวชี้วัด (KPI)	ผลที่คาดว่าจะได้รับ	หน่วยงาน รับผิดชอบหลัก
				๒๕๖๖ (บาท)	๒๕๖๗ (บาท)	๒๕๖๘ (บาท)	๒๕๖๙ (บาท)	๒๕๗๐ (บาท)			
๓๐๕	โครงการถนนหินคลุก จากถนนสายลำปลายมาศ นางรอง - นานางหลงมา เทียงงา	เพื่อให้ประชาชนได้มีถนน สำหรับใช้ในการคมนาคม ได้อย่างสะดวกและรวดเร็ว	กว้าง ๓ เมตร ยาว ๓๑๐ เมตร หนาเฉลี่ย ๐.๑๐ เมตร หรือปริมาตรหินคลุก ไม่น้อยกว่า ๙๓ ลบ.เมตร	-	-	-	-	๑๐๐,๐๐๐	ร้อยละความพึงพอใจของ ประชาชนไม่น้อยกว่า ๖๐	ประชาชนมีการคมนาคม สะดวกรวดเร็ว	กองช่าง
๓๐๖	โครงการก่อสร้างถนน คสล. จากบ้านนายบุญจันทร์ บ่อไทย - ถนนเชื่อมโคกชาติ	เพื่อให้ประชาชนได้มีถนน สำหรับใช้ในการคมนาคม ได้อย่างสะดวกและรวดเร็ว	กว้าง ๔ เมตร ยาว ๔๐ เมตร หนา ๐.๑๕ เมตร	-	-	-	-	๑๐๐,๐๐๐	ร้อยละความพึงพอใจของ ประชาชนไม่น้อยกว่า ๖๐	ประชาชนมีการคมนาคม สะดวกรวดเร็ว	กองช่าง
๓๐๗	โครงการก่อสร้างถนน คสล. จากบ้านนางทองล้วน แสงทอง - นานายมี ปราครรัมย์	เพื่อให้ประชาชนได้มีถนน สำหรับใช้ในการคมนาคม ได้อย่างสะดวกและรวดเร็ว	กว้าง ๔ เมตร ยาว ๑๘๙ เมตร หนา ๐.๑๕ เมตร	-	-	-	-	๓๗๘,๐๐๐	ร้อยละความพึงพอใจของ ประชาชนไม่น้อยกว่า ๖๐	ประชาชนมีการคมนาคม สะดวกรวดเร็ว	กองช่าง
๓๐๘	โครงการก่อสร้างถนนดิน พร้อมลงหินคลุก จากถนนสายลำปลายมาศ นางรอง - หนองหีบ	เพื่อให้ประชาชนได้มีถนน สำหรับใช้ในการคมนาคม ได้อย่างสะดวกและรวดเร็ว	- ถนนดิน กว้าง ๔ เมตร ยาว ๔๖๐ เมตร หนาเฉลี่ย ๐.๕๐ เมตร หรือปริมาตรดินถม ไม่น้อยกว่า ๑,๐๙๒ ลบ.เมตร - หินคลุกกว้าง ๔ เมตร ยาว ๔๖๐ เมตร หนาเฉลี่ย ๐.๑๐ เมตร หรือปริมาตรหินคลุก ไม่น้อยกว่า ๑๘๔ ลบ.เมตร	-	-	-	-	๑๖๕,๐๐๐	ร้อยละความพึงพอใจของ ประชาชนไม่น้อยกว่า ๖๐	ประชาชนมีการคมนาคม สะดวกรวดเร็ว	กองช่าง

ที่	โครงการ	วัตถุประสงค์	เป้าหมาย (ผลผลิตโครงการ)	งบประมาณ					ตัวชี้วัด (KPI)	ผลที่คาดว่าจะได้รับ	หน่วยงาน รับผิดชอบหลัก
				๒๕๖๖ (บาท)	๒๕๖๗ (บาท)	๒๕๖๘ (บาท)	๒๕๖๙ (บาท)	๒๕๗๐ (บาท)			
๓๐๙	โครงการก่อสร้างถนนดิน รอบป่าสาธารณะ	เพื่อให้ประชาชนได้มีถนน สำหรับใช้ในการคมนาคม ได้อย่างสะดวกและรวดเร็ว	กว้าง ๔ เมตร ยาว ๓,๕๐๐ เมตร หนาเฉลี่ย ๐.๕๐ เมตร หรือปริมาตรดินถมไม่น้อย กว่า ๘๓,๑๒๕ ลบ.เมตร	-	-	-	-	๔๕๗,๐๐๐	ร้อยละความพึงพอใจของ ประชาชนไม่น้อยกว่า ๖๐	ประชาชนมีการคมนาคม สะดวกรวดเร็ว	กองช่าง
๓๑๐	โครงการก่อสร้างถนนดิน พร้อมลงหินคลุก จากหนองหีบ - หนองหว่า	เพื่อให้ประชาชนได้มีถนน สำหรับใช้ในการคมนาคม ได้อย่างสะดวกและรวดเร็ว	- ถนนดิน กว้าง ๔ เมตร ยาว ๓๕๐ เมตร หนาเฉลี่ย ๐.๕๐ เมตร หรือปริมาตรดินถม ไม่น้อยกว่า ๘๓๑ ลบ.เมตร - หินคลุกกว้าง ๔ เมตร ยาว ๓๕๐ เมตร หนาเฉลี่ย ๐.๑๐ เมตร หรือปริมาตรหินคลุก ไม่น้อยกว่า ๑๔๐ ลบ.เมตร	-	-	-	-	๑๒๖,๐๐๐	ร้อยละความพึงพอใจของ ประชาชนไม่น้อยกว่า ๖๐	ประชาชนมีการคมนาคม สะดวกรวดเร็ว	กองช่าง
หมู่ที่ ๑๔ บ้านใหม่ขี้ตื้น											
๓๑๑	โครงการขุดลอกร่องระบาย น้ำคสล. จากบ้านนางเสี้ยน ดวงดาวเล็ก - ท่าโพธิ์	เพื่อแก้ไขปัญหาน้ำท่วมขัง ภายในหมู่บ้าน	กว้าง ๐.๕๐ เมตร ลึก ๐.๕๐ เมตร ยาว ๗๗๐ เมตร	-	๑,๙๔๐,๐๐๐	-	-	-	ร้อยละความพึงพอใจของ ประชาชนไม่น้อยกว่า ๖๐	ประชาชนมีที่ระบายน้ำเสีย จากครัวเรือน ไม่ส่งกลิ่น เน่าเหม็นรบกวน	กองช่าง

ที่	โครงการ	วัตถุประสงค์	เป้าหมาย (ผลผลิตโครงการ)	งบประมาณ					ตัวชี้วัด (KPI)	ผลที่คาดว่าจะได้รับ	หน่วยงาน รับผิดชอบหลัก
				๒๕๖๖ (บาท)	๒๕๖๗ (บาท)	๒๕๖๘ (บาท)	๒๕๖๙ (บาท)	๒๕๗๐ (บาท)			
๓๑๒	โครงการก่อสร้างถนนดินพร้อมลงหินคลุกเส้นไปโคกใหญ่	เพื่อให้ประชาชนได้มีถนน สำหรับใช้ในการคมนาคม ได้อย่างสะดวกและรวดเร็ว	- ถนนดิน กว้าง ๖ เมตร ยาว ๑,๕๐๐ เมตร สูงเฉลี่ย ๐.๖๐ เมตร หรือปริมาตรดินถม ไม่น้อยกว่า ๕,๗๖๐ ลบ.เมตร - ถนนหินคลุก กว้าง ๖ เมตร ยาว ๑,๕๐๐ เมตร หนาเฉลี่ย ๐.๑๐ เมตร หรือปริมาตรหิน ไม่น้อยกว่า ๙๐๐ ลบ.เมตร	-	๑,๒๖๐,๐๐๐	-	-	-	ร้อยละความพึงพอใจของ ประชาชนไม่น้อยกว่า ๖๐	ประชาชนมีการคมนาคม สะดวกรวดเร็ว	กองช่าง
๓๑๓	โครงการเสริมผิว Asphaltic Concrete จากศาลาประชาคม เมตร๑๔ - ท่าโพธิ์	เพื่อให้ประชาชนได้มีถนน สำหรับใช้ในการคมนาคม ได้อย่างสะดวกและรวดเร็ว	กว้าง ๔ เมตร ยาว ๗๖๐ เมตร หนา ๐.๐๔ เมตร	-	๑,๕๒๐,๐๐๐	-	-	-	ร้อยละความพึงพอใจของ ประชาชนไม่น้อยกว่า ๖๐	ประชาชนมีการคมนาคม สะดวกรวดเร็ว	กองช่าง
๓๑๔	โครงการถนนหินคลุก ห้วยท่าโพธิ์ จากที่นายเขียน เกิดกาหลง - ที่นายสนั่น นาคา	เพื่อให้ประชาชนได้มีถนน สำหรับใช้ในการคมนาคม ได้อย่างสะดวกและรวดเร็ว	กว้าง ๓ เมตร ยาว ๖๐๐ เมตร หนาเฉลี่ย ๐.๑๐ เมตร หรือปริมาณหินไม่ น้อยกว่า ๑๘๐ ลบ.เมตร	-	๑๒๖,๐๐๐	-	-	-	ร้อยละความพึงพอใจของ ประชาชนไม่น้อยกว่า ๖๐	ประชาชนมีการคมนาคม สะดวกรวดเร็ว	กองช่าง
๓๑๕	โครงการก่อสร้างถนน ค.ส.ล. จากบ้านนางนิยม นาคา - บ้านของนางสายรุ้ง นาคา	เพื่อให้ประชาชนได้มีถนน สำหรับใช้ในการคมนาคม ได้อย่างสะดวกและรวดเร็ว	กว้าง ๔ เมตร ยาว ๖๐ เมตร หนา ๐.๑๕ เมตร	-	๑๔๔,๐๐๐	-	-	-	ร้อยละความพึงพอใจของ ประชาชนไม่น้อยกว่า ๖๐	ประชาชนมีการคมนาคม สะดวกรวดเร็ว	กองช่าง

ที่	โครงการ	วัตถุประสงค์	เป้าหมาย (ผลผลิตโครงการ)	งบประมาณ					ตัวชี้วัด (KPI)	ผลที่คาดว่าจะได้รับ	หน่วยงาน รับผิดชอบหลัก
				๒๕๖๖ (บาท)	๒๕๖๗ (บาท)	๒๕๖๘ (บาท)	๒๕๖๙ (บาท)	๒๕๗๐ (บาท)			
๓๑๖	โครงการก่อสร้างถนน คสล. ระหว่างทางหลวงท้องถิ่น บ.ร.ถ. ๖๖-๐๑๐ เมตร๑๔ - เมตร๑๑	เพื่อให้ประชาชนได้มีถนน สำหรับการใช้ในการคมนาคม ได้อย่างสะดวกและรวดเร็ว	กว้าง ๔ เมตร ยาว ๕๕ เมตร หนา ๐.๑๕ เมตร	-	๑๓๒,๐๐๐	-	-	-	ร้อยละความพึงพอใจของ ประชาชนไม่น้อยกว่า ๖๐	ประชาชนมีการคมนาคม สะดวกรวดเร็ว	กองช่าง
๓๑๗	โครงการถนนหินคลุก จากนางทองม้วน นาคา - นายสยาม สิบทัน	เพื่อให้ประชาชนได้มีถนน สำหรับการใช้ในการคมนาคม ได้อย่างสะดวกและรวดเร็ว	กว้าง ๓ เมตร ยาว ๘๕๐ เมตร หนาเฉลี่ย ๐.๑๐ เมตร หรือปริมาณหินไม่ น้อยกว่า ๒๕๕ ลบ.เมตร	-	๑๗๘,๕๐๐	-	-	-	ร้อยละความพึงพอใจของ ประชาชนไม่น้อยกว่า ๖๐	ประชาชนมีการคมนาคม สะดวกรวดเร็ว	กองช่าง
๓๑๘	โครงการก่อสร้างถนน ค.ส.ล. จากบ้านนางเลิศ เยาะสูงเนิน - บ้านนางน้อย พิทักษา	เพื่อให้ประชาชนได้มีถนน สำหรับการใช้ในการคมนาคม ได้อย่างสะดวกและรวดเร็ว	กว้าง ๓ เมตร ยาว ๓๐ เมตร หนา ๐.๑๕ เมตร	-	๕๔,๐๐๐	-	-	-	ร้อยละความพึงพอใจของ ประชาชนไม่น้อยกว่า ๖๐	ประชาชนมีการคมนาคม สะดวกรวดเร็ว	กองช่าง
๓๑๙	โครงการก่อสร้างถนน ค.ส.ล. จากบ้านนางอัมพร ทัพขวา - นางนางสุพิศ ปานจิต	เพื่อให้ประชาชนได้มีถนน สำหรับการใช้ในการคมนาคม ได้อย่างสะดวกและรวดเร็ว	กว้าง ๔ เมตร ยาว ๒๐ เมตร หนา ๐.๑๕ เมตร	-	๔๘,๐๐๐	-	-	-	ร้อยละความพึงพอใจของ ประชาชนไม่น้อยกว่า ๖๐	ประชาชนมีการคมนาคม สะดวกรวดเร็ว	กองช่าง
๓๒๐	โครงการถนนหินคลุก จากสามแยกหนองแวง - หนองไผ่	เพื่อให้ประชาชนได้มีถนน สำหรับการใช้ในการคมนาคม ได้อย่างสะดวกและรวดเร็ว	กว้าง ๔ เมตร ยาว ๒,๒๒๐ เมตร หนาเฉลี่ย ๐.๑๐ เมตร หรือปริมาณหินไม่ น้อยกว่า ๘๘๐ ลบ.เมตร	-	-	๖๑๖,๐๐๐	-	-	ร้อยละความพึงพอใจของ ประชาชนไม่น้อยกว่า ๖๐	ประชาชนมีการคมนาคม สะดวกรวดเร็ว	กองช่าง

ที่	โครงการ	วัตถุประสงค์	เป้าหมาย (ผลผลิตโครงการ)	งบประมาณ					ตัวชี้วัด (KPI)	ผลที่คาดว่าจะ จะได้รับ	หน่วยงาน รับผิดชอบหลัก
				๒๕๖๖ (บาท)	๒๕๖๗ (บาท)	๒๕๖๘ (บาท)	๒๕๖๙ (บาท)	๒๕๗๐ (บาท)			
๓๒๑	โครงการถนนหินคลุก จากสามแยกหนองแวง - หนองปุงซี	เพื่อให้ประชาชนได้มีถนน สำหรับใช้ในการคมนาคม ได้อย่างสะดวกและรวดเร็ว	กว้าง ๔ เมตร ยาว ๑,๗๙๐ เมตร หนาเฉลี่ย ๐.๑๐ เมตร หรือปริมาณหินไม่ น้อยกว่า ๗๑๖ ลบ.เมตร	-	-	๕๐๑,๐๐๐	-	-	ร้อยละความพึงพอใจของ ประชาชนไม่น้อยกว่า ๖๐	ประชาชนมีการคมนาคม สะดวกรวดเร็ว	กองช่าง
๓๒๒	โครงการสร้างหอกระจาย ข่าวภายในชุมชน	เพื่อใช้ประชาสัมพันธ์ ข่าวสารต่างๆ	จำนวน ๑ แห่ง	-	-	๓๐๐,๐๐๐	-	-	การใช้เสียงตามสายดีขึ้น ร้อยละ ๘๐	การใช้เสียงตามสาย ครอบคลุมทุกพื้นที่	กองช่าง
๓๒๓	โครงการเจาะน้ำบาดาลโซล่าเซลล์ หนองบอน	เพื่อให้ประชาชนมีน้ำ อุปโภค - บริโภค	จำนวน ๑ บ่อ พร้อมติดตั้งระบบ โซล่าเซลล์ ครบชุด	-	-	๒๕๐,๐๐๐	-	-	ประชาชนมีน้ำอุปโภค บริโภค เพียงพอ ร้อยละ ๖๐	ประชาชนมีน้ำอุปโภค บริโภค เพียงพอ ร้อยละ ๖๐	กองช่าง
๓๒๔	โครงการเสริมผิว Asphaltic Concret จากบ้านนางเขียว เสือซ่อนพงษ์ - นายชาญ สุขรัมย์	เพื่อให้ประชาชนได้มีถนน สำหรับใช้ในการคมนาคม ได้อย่างสะดวกและรวดเร็ว	กว้าง ๕ เมตร ยาว ๒๐๐ เมตร หนา ๐.๐๔ เมตร	-	-	๕๐๐,๐๐๐	-	-	ร้อยละความพึงพอใจของ ประชาชนไม่น้อยกว่า ๖๐	ประชาชนมีการคมนาคม สะดวกรวดเร็ว	กองช่าง
๓๒๕	โครงการก่อสร้างถนน ค.ส.ล. จากบ้านนางแดง - บ้านนางศรีเพ็ญ พิทักษ์	เพื่อให้ประชาชนได้มีถนน สำหรับใช้ในการคมนาคม ได้อย่างสะดวกและรวดเร็ว	กว้าง ๓ เมตร ยาว ๑๐๐ เมตร หนา ๐.๑๕ เมตร	-	-	๑๘๐,๐๐๐	-	-	ร้อยละความพึงพอใจของ ประชาชนไม่น้อยกว่า ๖๐	ประชาชนมีการคมนาคม สะดวกรวดเร็ว	กองช่าง
๓๒๖	โครงการก่อสร้างถนน ค.ส.ล. จากที่นางสาวรัศมี สิบทัศน์ - บ้านนางทอง ชำนาญจิต	เพื่อให้ประชาชนได้มีถนน สำหรับใช้ในการคมนาคม ได้อย่างสะดวกและรวดเร็ว	กว้าง ๓ เมตร ยาว ๘๐ เมตร หนา ๐.๑๕ เมตร	-	-	๑๔๔,๐๐๐	-	-	ร้อยละความพึงพอใจของ ประชาชนไม่น้อยกว่า ๖๐	ประชาชนมีการคมนาคม สะดวกรวดเร็ว	กองช่าง
๓๒๗	โครงการก่อสร้างถนน ค.ส.ล. จากบ้านนางทองมี - บ้านนางจ้อย นาคี	เพื่อให้ประชาชนได้มีถนน สำหรับใช้ในการคมนาคม ได้อย่างสะดวกและรวดเร็ว	กว้าง ๓ เมตร ยาว ๖๐ เมตร หนา ๐.๑๕ เมตร	-	-	๑๐๘,๐๐๐	-	-	ร้อยละความพึงพอใจของ ประชาชนไม่น้อยกว่า ๖๐	ประชาชนมีการคมนาคม สะดวกรวดเร็ว	กองช่าง

ที่	โครงการ	วัตถุประสงค์	เป้าหมาย (ผลผลิตโครงการ)	งบประมาณ					ตัวชี้วัด (KPI)	ผลที่คาดว่าจะได้รับ	หน่วยงาน รับผิดชอบหลัก
				๒๕๖๖ (บาท)	๒๕๖๗ (บาท)	๒๕๖๘ (บาท)	๒๕๖๙ (บาท)	๒๕๗๐ (บาท)			
๓๒๘	โครงการก่อสร้างถนน ค.ส.ล. จากบ้านนางประพันธ์ - บ้านนางบานเย็น	เพื่อให้ประชาชนได้มีถนน สำหรับใช้ในการคมนาคม ได้อย่างสะดวกและรวดเร็ว	กว้าง ๓ เมตร ยาว ๘๐ เมตร หนา ๐.๑๕ เมตร	-	-	-	๑๔๔,๐๐๐	-	ร้อยละความพึงพอใจของ ประชาชนไม่น้อยกว่า ๖๐	ประชาชนมีการคมนาคม สะดวกรวดเร็ว	กองช่าง
๓๒๙	โครงการเสริมผิว Asphaltic Concrete จากสามแยก บ้านนางจิม - เขตบ้านเก่า หมู่ที่ ๑๑	เพื่อให้ประชาชนได้มีถนน สำหรับใช้ในการคมนาคม ได้อย่างสะดวกและรวดเร็ว	กว้าง ๔ เมตร ยาว ๒,๐๐๐ เมตร หนา ๐.๐๔ เมตร	-	-	-	๘๐๐,๐๐๐	-	ร้อยละความพึงพอใจของ ประชาชนไม่น้อยกว่า ๖๐	ประชาชนมีการคมนาคม สะดวกรวดเร็ว	กองช่าง
๓๓๐	โครงการก่อสร้างถนน ค.ส.ล. จากสามแยกหนองแวง - โคกใหญ่	เพื่อให้ประชาชนได้มีถนน สำหรับใช้ในการคมนาคม ได้อย่างสะดวกและรวดเร็ว	กว้าง ๕ เมตร ยาว ๒,๐๐๐ เมตร หนา ๐.๑๕ เมตร	-	-	-	๖,๐๐๐,๐๐๐	-	ร้อยละความพึงพอใจของ ประชาชนไม่น้อยกว่า ๖๐	ประชาชนมีการคมนาคม สะดวกรวดเร็ว	กองช่าง
๓๓๑	โครงการถนนหินคลุก จากบ้านนางสมใจ ชำนาญพนา - หนองบอน	เพื่อให้ประชาชนได้มีถนน สำหรับใช้ในการคมนาคม ได้อย่างสะดวกและรวดเร็ว	กว้าง ๔ เมตร ยาว ๒๐๐ เมตร หนาเฉลี่ย ๐.๑๐ เมตร หรือปริมาณหินไม่ น้อยกว่า ๘๐ ลบ.เมตร	-	-	-	๕๖,๐๐๐	-	ร้อยละความพึงพอใจของ ประชาชนไม่น้อยกว่า ๖๐	ประชาชนมีการคมนาคม สะดวกรวดเร็ว	กองช่าง
๓๓๒	โครงการติดตั้งไฟส่องสว่าง ทางเข้าหมู่บ้านเริ่มจากทาง ลงทางเข้าหมู่บ้านโคกกลาง ถนนข้างวัดโคกกลาง - บ้านนางโสภี พิโรสงค์	เพื่อให้ประชาชนได้รับ ความสะดวกในการสัญจร ไปมาและป้องกันอุบัติเหตุ	ระยะทาง ๗๐๐ เมตร	-	-	-	๕๔,๐๐๐	-	ร้อยละความพึงพอใจของ ประชาชนไม่น้อยกว่า ๖๐	ประชาชนได้รับความ สะดวกในการสัญจรไปมา เวลากลางคืน	กองช่าง
๓๓๓	โครงการถนนหินคลุก จากที่นายถนอม ดวงดาวเล็ก - ที่นายกว้าง ดวงดาวเล็ก	เพื่อให้ประชาชนได้มีถนน สำหรับใช้ในการคมนาคม ได้อย่างสะดวกและรวดเร็ว	กว้าง ๔ เมตร ยาว ๓,๐๐๐ เมตร หนา ๐.๑๐ เมตร หรือปริมาตรหินคลุก ไม่น้อยกว่า ๑,๒๐๐ ลบ.เมตร	-	-	-	-	๔๖๘,๐๐๐	ร้อยละความพึงพอใจของ ประชาชนไม่น้อยกว่า ๖๐	ประชาชนมีการคมนาคม สะดวกรวดเร็ว	กองช่าง

ที่	โครงการ	วัตถุประสงค์	เป้าหมาย (ผลผลิตโครงการ)	งบประมาณ					ตัวชี้วัด (KPI)	ผลที่คาดว่าจะได้รับ	หน่วยงาน รับผิดชอบหลัก
				๒๕๖๖ (บาท)	๒๕๖๗ (บาท)	๒๕๖๘ (บาท)	๒๕๖๙ (บาท)	๒๕๗๐ (บาท)			
๓๓๔	โครงการเสริมผิว Asphaltic Concrete จากบ้านนายดำ สุมะหิงพันธ์ - บ้านนางอำพร ทัพขวา	เพื่อให้ประชาชนได้มีถนน สำหรับใช้ในการคมนาคม ได้อย่างสะดวกและรวดเร็ว	กว้าง ๔.๐๐ เมตร ยาว ๒๐๐.๐๐ เมตร หนา ๐.๐๕ เมตร	-	-	-	-	๒๙๖,๐๐๐	ร้อยละความพึงพอใจของ ประชาชนไม่น้อยกว่า ๖๐	ประชาชนมีการคมนาคม สะดวกรวดเร็ว	กองช่าง
หมู่ที่ ๑๕ บ้านไทรงาม											
๓๓๕	โครงการวางท่อ PVC ขนาด ๓ นิ้ว	เพื่อให้ประชาชนมีน้ำ อุปโภค - บริโภค	ระยะทาง ๕๐๐ เมตร	-	๕๐๐,๐๐๐	-	-	-	ประชาชนมีน้ำอุปโภค บริโภค เพียงพอ ร้อยละ ๖๐	ประชาชนมีน้ำอุปโภค บริโภค เพียงพอ ร้อยละ ๖๐	กองช่าง
๓๓๖	โครงการก่อสร้างถนน ค.ส.ล. จากบ้านนายศรีเพชร สาอูตร - โคกหนองเพ็ด	เพื่อให้ประชาชนได้มีถนน สำหรับใช้ในการคมนาคม ได้อย่างสะดวกและรวดเร็ว	กว้าง ๔ เมตร ยาว ๑,๕๐๐ เมตร หนา ๐.๑๕ เมตร	-	๓,๖๐๐,๐๐๐	-	-	-	ร้อยละความพึงพอใจของ ประชาชนไม่น้อยกว่า ๖๐	ประชาชนมีการคมนาคม สะดวกรวดเร็ว	กองช่าง
๓๓๗	โครงการก่อสร้างถนน ค.ส.ล. จากหนองโดน - บ้านนายสมปอง สระรัมย์	เพื่อให้ประชาชนได้มีถนน สำหรับใช้ในการคมนาคม ได้อย่างสะดวกและรวดเร็ว	กว้าง ๔ เมตร ยาว ๑๘๕ เมตร หนา ๐.๑๕ เมตร	-	๔๔๔,๐๐๐	-	-	-	ร้อยละความพึงพอใจของ ประชาชนไม่น้อยกว่า ๖๐	ประชาชนมีการคมนาคม สะดวกรวดเร็ว	กองช่าง
๓๓๘	โครงการขุดร่องระบายน้ำ รอบหมู่บ้าน	เพื่อแก้ไขปัญหาน้ำท่วมซึ่ง ภายในหมู่บ้าน	หมู่ที่ ๑๕ บ้านไทรงาม	-	-	๓๕๐,๐๐๐	-	-	ร้อยละความพึงพอใจของ ประชาชนไม่น้อยกว่า ๖๐	ประชาชนมีที่ระบายน้ำเสีย จากครัวเรือน ไม่ส่งกลิ่น เหม็นรบกวน	กองช่าง
๓๓๙	โครงการก่อสร้างถนน ค.ส.ล. จากนางนางสุวรรณ อาจสม - นางาจันดา ชัยวงศ์	เพื่อให้ประชาชนได้มีถนน สำหรับใช้ในการคมนาคม ได้อย่างสะดวกและรวดเร็ว	กว้าง ๔ เมตร ยาว ๑๕๐ เมตร หนา ๐.๑๕ เมตร	-	-	๓๖๐,๐๐๐	-	-	ร้อยละความพึงพอใจของ ประชาชนไม่น้อยกว่า ๖๐	ประชาชนมีการคมนาคม สะดวกรวดเร็ว	กองช่าง
๓๔๐	โครงการก่อสร้างถนน ค.ส.ล. จากที่นางวงมรี สุขวิเศษ - ที่นางจันทรลา สุดตาชัย	เพื่อให้ประชาชนได้มีถนน สำหรับใช้ในการคมนาคม ได้อย่างสะดวกและรวดเร็ว	กว้าง ๔ เมตร ยาว ๕๕ เมตร หนา ๐.๑๕ เมตร	-	-	๒๐๐,๐๐๐	-	-	ร้อยละความพึงพอใจของ ประชาชนไม่น้อยกว่า ๖๐	ประชาชนมีการคมนาคม สะดวกรวดเร็ว	กองช่าง

ที่	โครงการ	วัตถุประสงค์	เป้าหมาย (ผลผลิตโครงการ)	งบประมาณ					ตัวชี้วัด (KPI)	ผลที่คาดว่าจะได้รับ	หน่วยงาน รับผิดชอบหลัก
				๒๕๖๖ (บาท)	๒๕๖๗ (บาท)	๒๕๖๘ (บาท)	๒๕๖๙ (บาท)	๒๕๗๐ (บาท)			
๓๔๑	โครงการก่อสร้างวางระบายน้ำคสล.	เพื่อแก้ไขปัญหาน้ำท่วมขัง ภายในหมู่บ้าน	จุดที่ ๑ จากที่นายเทียน ชวดรัมย์ - ศาลปู่ตา กว้าง ๐.๓๕ เมตร ลึก ๐.๒๐ เมตร ยาว ๖๕ เมตร พร้อมบ่อพัก ๑ บ่อ จุดที่ ๒ จากที่นายกุศล โคมกระโทก - นางเรือน สร้อยจิต กว้าง ๐.๓๕ เมตร ลึก ๐.๒๐ เมตร ยาว ๕๕ เมตร พร้อมบ่อพัก ๑ บ่อ	-	-	๙๕,๐๐๐	-	-	ร้อยละความพึงพอใจของ ประชาชนไม่น้อยกว่า ๖๐	ประชาชนมีที่ระบายน้ำเสีย จากครัวเรือน ไม่ส่งกลิ่น เน่าเหม็นรบกวน	กองช่าง
๓๔๒	โครงการก่อสร้างถนนดิน พร้อมลงหินคลุกจากที่ของ นางจันลา สุดตาชัย - ถนน คสล.ไปสำนักสงฆ์	เพื่อให้ประชาชนได้มีถนน สำหรับใช้ในการคมนาคม ได้อย่างสะดวกและรวดเร็ว	- ถนนดิน กว้าง ๔ เมตร ยาว ๒๓๐ เมตร สูงเฉลี่ย ๐.๖๐ เมตร มีปริมาณดินถมไม่น้อยกว่า ๖๓๔ ลบ.เมตร - หินคลุก กว้าง ๓ เมตร ยาว ๒๓๐ เมตร หนาเฉลี่ย ๐.๑๐ เมตร มีปริมาณหินคลุก ไม่น้อยกว่า ๖๙ ลบ.เมตร และวางท่อ คสล. ขนาด Ø ๐.๓๐ เมตร จำนวน ๕ ท่อน ปรับแต่ง ถนนดินและหินคลุก	-	-	-	๗๗,๐๐๐	-	ร้อยละความพึงพอใจของ ประชาชนไม่น้อยกว่า ๖๐	ประชาชนมีการคมนาคม สะดวกรวดเร็ว	กองช่าง

ที่	โครงการ	วัตถุประสงค์	เป้าหมาย (ผลผลิตโครงการ)	งบประมาณ					ตัวชี้วัด (KPI)	ผลที่คาดว่าจะได้รับ	หน่วยงาน รับผิดชอบหลัก
				๒๕๖๖ (บาท)	๒๕๖๗ (บาท)	๒๕๖๘ (บาท)	๒๕๖๙ (บาท)	๒๕๗๐ (บาท)			
๓๔๓	โครงการก่อสร้างถนนดิน จากบ้านนางวงมณี สุขวิเศษ - นานายบัวพัน เขียวรัมย์	เพื่อให้ประชาชนได้มีถนน สำหรับการใช้ในการคมนาคม ได้อย่างสะดวกและรวดเร็ว	กว้าง ๕ เมตร ยาว ๑,๐๐๐ เมตร สูง ๐.๕๐ เมตร หรือปริมาตรดินถม ไม่น้อยกว่า ๒,๕๐๐ ลบ.เมตร	-	-	-	๑๘๗,๕๐๐	-	ร้อยละความพึงพอใจของ ประชาชนไม่น้อยกว่า ๖๐	ประชาชนมีการคมนาคม สะดวกรวดเร็ว	กองช่าง
๓๔๔	โครงการถนนหินคลุก จากบ้านไทรงาม - สระสีเหลี่ยม	เพื่อให้ประชาชนได้มีถนน สำหรับการใช้ในการคมนาคม ได้อย่างสะดวกและรวดเร็ว	กว้าง ๔ เมตร ยาว ๒,๐๐๐ เมตร หนาเฉลี่ย ๐.๑๐ เมตร หรือปริมาตรหินคลุก ไม่น้อยกว่า ๘๐๐ ลบ.เมตร	-	-	-	๔๘๐,๐๐๐	-	ร้อยละความพึงพอใจของ ประชาชนไม่น้อยกว่า ๖๐	ประชาชนมีการคมนาคม สะดวกรวดเร็ว	กองช่าง
๓๔๕	โครงการก่อสร้างถนน คสล. จากบ้านนางแสงสุข ตีต้อ - บ้านนายสมชาย เขียวรัมย์	เพื่อให้ประชาชนได้มีถนน สำหรับการใช้ในการคมนาคม ได้อย่างสะดวกและรวดเร็ว	กว้าง ๕ เมตร ยาว ๖๐๐ เมตร หนา ๐.๑๕ เมตร	-	-	-	๑,๕๐๐,๐๐๐	-	ร้อยละความพึงพอใจของ ประชาชนไม่น้อยกว่า ๖๐	ประชาชนมีการคมนาคม สะดวกรวดเร็ว	กองช่าง
๓๔๖	โครงการก่อสร้างถนน คสล. จากบ้านนายทองอุ เขียวรัมย์ - บ้านนายทรัพย์อนันต์ กิตติราช	เพื่อให้ประชาชนได้มีถนน สำหรับการใช้ในการคมนาคม ได้อย่างสะดวกและรวดเร็ว	กว้าง ๔ เมตร ยาว ๒๐๐ เมตร หนา ๐.๑๕ เมตร	-	-	-	-	๔๐๐,๐๐๐	ร้อยละความพึงพอใจของ ประชาชนไม่น้อยกว่า ๖๐	ประชาชนมีการคมนาคม สะดวกรวดเร็ว	กองช่าง
๓๔๗	โครงการเสริมผิว Asphaltic Concrete จากบ้านนายบุญเพ็ง จุมทอง - บ้านนายจันทา เกสัชชา	เพื่อให้ประชาชนได้มีถนน สำหรับการใช้ในการคมนาคม ได้อย่างสะดวกและรวดเร็ว	กว้าง ๓.๐๐ เมตร ยาว ๑๒๙.๐๐ เมตร หนา ๐.๐๔ เมตร	-	-	-	-	๑๔๕,๐๐๐	ร้อยละความพึงพอใจของ ประชาชนไม่น้อยกว่า ๖๐	ประชาชนมีการคมนาคม สะดวกรวดเร็ว	กองช่าง
๓๔๘	โครงการงานลงหินคลุก จากสามแยกสะพานทองโดนน้อย ถึงบ้านนายสมปอง สระรัมย์	เพื่อให้ประชาชนได้มีถนน สำหรับการใช้ในการคมนาคม ได้อย่างสะดวกและรวดเร็ว	ขนาดกว้าง ๓.๐๐ เมตร ยาว ๒๐๐.๐๐ เมตร หนาเฉลี่ย ๐.๑๐ เมตร มีปริมาตรหินคลุกไม่น้อยกว่า ๖๐.๐๐ ลูกบาศก์เมตร	-	-	-	-	๓๖,๐๐๐	ร้อยละความพึงพอใจของ ประชาชนไม่น้อยกว่า ๖๐	ประชาชนมีการคมนาคม สะดวกรวดเร็ว	กองช่าง

ที่	โครงการ	วัตถุประสงค์	เป้าหมาย (ผลผลิตโครงการ)	งบประมาณ					ตัวชี้วัด (KPI)	ผลที่คาดว่าจะได้รับ	หน่วยงาน รับผิดชอบหลัก
				๒๕๖๖ (บาท)	๒๕๖๗ (บาท)	๒๕๖๘ (บาท)	๒๕๖๙ (บาท)	๒๕๗๐ (บาท)			
หมู่ที่ ๑๖ บ้านร่มเย็น											
๓๔๙	โครงการก่อสร้างถนน คสล. เส้นกลางหมู่บ้าน	เพื่อให้ประชาชนได้มีถนน สำหรับการใช้ในการคมนาคม ได้อย่างสะดวกและรวดเร็ว	กว้าง ๔ เมตร ยาว ๑,๐๐๐ เมตร หนา ๐.๑๕ เมตร	-	๒,๔๐๐,๐๐๐	-	-	-	ร้อยละความพึงพอใจของ ประชาชนไม่น้อยกว่า ๖๐	ประชาชนมีการคมนาคม สะดวกรวดเร็ว	กองช่าง
๓๕๐	โครงการเสริมผิว ลาดยาง เส้นกลางหมู่บ้าน	เพื่อให้ประชาชนได้มีถนน สำหรับการใช้ในการคมนาคม ได้อย่างสะดวกและรวดเร็ว	กว้าง ๔ เมตร ยาว ๑,๕๐๐ เมตร	-	๓,๐๐๐,๐๐๐	-	-	-	ร้อยละความพึงพอใจของ ประชาชนไม่น้อยกว่า ๖๐	ประชาชนมีการคมนาคม สะดวกรวดเร็ว	กองช่าง
๓๕๑	โครงการต่อเติมศาลาประชาคม			-	๒๐๐,๐๐๐	-	-	-			
๓๕๒	โครงการก่อสร้างถนน คสล. เส้นชลประทานขนาดเล็ก	เพื่อให้ประชาชนได้มีถนน สำหรับการใช้ในการคมนาคม ได้อย่างสะดวกและรวดเร็ว	กว้าง ๔ เมตร ยาว ๒,๐๐๐ เมตร หนา ๐.๑๕ เมตร	-	๔,๘๐๐,๐๐๐	-	-	-	ร้อยละความพึงพอใจของ ประชาชนไม่น้อยกว่า ๖๐	ประชาชนมีการคมนาคม สะดวกรวดเร็ว	กองช่าง
๓๕๓	โครงการถนนหินคลุก จากนางนางสุนทรีย์ นิลพยัคฆ์ - นางนางวรรณิณี ชิมรัมย์	เพื่อให้ประชาชนได้มีถนน สำหรับการใช้ในการคมนาคม ได้อย่างสะดวกและรวดเร็ว	กว้าง ๔ เมตร ยาว ๑,๐๐๐ เมตร หนาเฉลี่ย ๐.๑๐ เมตร	-	๓๒๐,๐๐๐	-	-	-	ร้อยละความพึงพอใจของ ประชาชนไม่น้อยกว่า ๖๐	ประชาชนมีการคมนาคม สะดวกรวดเร็ว	กองช่าง
๓๕๔	โครงการถนนหินคลุก จากนายสมพงษ์ ชิมรัมย์ - นางนางหนูดี ดาราศาสตร์	เพื่อให้ประชาชนได้มีถนน สำหรับการใช้ในการคมนาคม ได้อย่างสะดวกและรวดเร็ว	กว้าง ๔ เมตร ยาว ๙๐๐ เมตร หนาเฉลี่ย ๐.๑๐ เมตร	-	-	๒๘๘,๐๐๐	-	-	ร้อยละความพึงพอใจของ ประชาชนไม่น้อยกว่า ๖๐	ประชาชนมีการคมนาคม สะดวกรวดเร็ว	กองช่าง
๓๕๕	โครงการก่อสร้างถนน ค.ส.ล. จากบ้านนางวราพร กองศรี - ที่ นางสมศรี ราชภูรสม	เพื่อให้ประชาชนได้มีถนน สำหรับการใช้ในการคมนาคม ได้อย่างสะดวกและรวดเร็ว	กว้าง ๓ เมตร ยาว ๑๙๕ เมตร หนา ๐.๑๕ เมตร	-	-	๓๕๑,๐๐๐	-	-	ร้อยละความพึงพอใจของ ประชาชนไม่น้อยกว่า ๖๐	ประชาชนมีการคมนาคม สะดวกรวดเร็ว	กองช่าง

ที่	โครงการ	วัตถุประสงค์	เป้าหมาย (ผลผลิตโครงการ)	งบประมาณ					ตัวชี้วัด (KPI)	ผลที่คาดว่าจะได้รับ	หน่วยงาน รับผิดชอบหลัก
				๒๕๖๖ (บาท)	๒๕๖๗ (บาท)	๒๕๖๘ (บาท)	๒๕๖๙ (บาท)	๒๕๗๐ (บาท)			
๓๕๖	โครงการก่อสร้างถนน ค.ส.ล. จากบ้านนายทองหล่อ เสนาารถ - ที่ประปาหมู่บ้าน	เพื่อให้ประชาชนได้มีถนน สำหรับการใช้ในการคมนาคม ได้อย่างสะดวกและรวดเร็ว	กว้าง ๓ เมตร ยาว ๒๑๐ เมตร หนา ๐.๑๕ เมตร	-	-	๓๗๘,๐๐๐	-	-	ร้อยละความพึงพอใจของ ประชาชนไม่น้อยกว่า ๖๐	ประชาชนมีการคมนาคม สะดวกรวดเร็ว	กองช่าง
๓๕๗	โครงการเสริมผิว Asphaltic Concret จากบ้านนางกฤษณา ประธาน - บ้านนายโอฬาร ตรีประเคน	เพื่อให้ประชาชนได้มีถนน สำหรับการใช้ในการคมนาคม ได้อย่างสะดวกและรวดเร็ว	กว้าง ๔ เมตร ยาว ๒๖๕ เมตร หนา ๐.๐๔ เมตร	-	-	๔๒๔,๐๐๐	-	-	ร้อยละความพึงพอใจของ ประชาชนไม่น้อยกว่า ๖๐	ประชาชนมีการคมนาคม สะดวกรวดเร็ว	กองช่าง
๓๕๘	โครงการก่อสร้างถนนดิน พร้อมหินคลุก จากที่นางอรุณี มาศรี - ที่นางางตัน พิมพ์เชื้อ	เพื่อให้ประชาชนได้มีถนน สำหรับการใช้ในการคมนาคม ได้อย่างสะดวกและรวดเร็ว	- ถนนดิน กว้าง ๔ เมตร ยาว ๔๐๐ เมตร สูงเฉลี่ย ๐.๕๐ เมตร หรือปริมาตรดินถม ไม่น้อยกว่า ๗๕๐ ลบ.เมตร - ถนนหินคลุก กว้าง ๔ เมตร ยาว ๔๐๐ เมตร หนาเฉลี่ย ๐.๑๐ เมตร หรือปริมาตรหิน ไม่น้อยกว่า ๑๖๐ ลบ.เมตร	-	-	๑๖๙,๐๐๐	-	-	ร้อยละความพึงพอใจของ ประชาชนไม่น้อยกว่า ๖๐	ประชาชนมีการคมนาคม สะดวกรวดเร็ว	กองช่าง
๓๕๙	โครงการสร้างหอกระจาย ข่าวภายในชุมชน	เพื่อใช้ประชาสัมพันธ์ ข่าวสารต่างๆ	จำนวน ๑ แห่ง	-	-	-	๓๐๐,๐๐๐	-	การใช้เสียงตามสายดีขึ้น ร้อยละ ๘๐	การใช้เสียงตามสาย ครอบคลุมทุกพื้นที่	กองช่าง

ที่	โครงการ	วัตถุประสงค์	เป้าหมาย (ผลผลิตโครงการ)	งบประมาณ					ตัวชี้วัด (KPI)	ผลที่คาดว่าจะได้รับ	หน่วยงาน รับผิดชอบหลัก
				๒๕๖๖ (บาท)	๒๕๖๗ (บาท)	๒๕๖๘ (บาท)	๒๕๖๙ (บาท)	๒๕๗๐ (บาท)			
๓๖๐	โครงการก่อสร้างถนนดินพร้อมหินคลุกจากที่นางาสสุจี ชิมรัมย์ - ที่นางาสสุคนธ์ พูนกลาง	เพื่อให้ประชาชนได้มีถนนสำหรับใช้ในการคมนาคมได้อย่างสะดวกและรวดเร็ว	- ถนนดิน กว้าง ๔ เมตร ยาว ๕๐๐ เมตร สูงเฉลี่ย ๐.๕๐ เมตร หรือปริมาตรดินถม ไม่น้อยกว่า ๑๑๘๗.๕๐ ลบ.เมตร - ถนนหินคลุก กว้าง ๔ เมตร ยาว ๕๐๐ เมตร หนาเฉลี่ย ๐.๑๐ เมตร หรือปริมาตรหิน ไม่น้อยกว่า ๒๐๐ ลบ.เมตร	-	-	-	๒๑๑,๒๕๐	-	ร้อยละความพึงพอใจของประชาชนไม่น้อยกว่า ๖๐	ประชาชนมีการคมนาคม สะดวกรวดเร็ว	กองช่าง
๓๖๑	โครงการก่อสร้างถนนดินพร้อมหินคลุกจากที่นางพะยอม สุธรรมย์ - ที่นางสมจิตร อธิ์ญ	เพื่อให้ประชาชนได้มีถนนสำหรับใช้ในการคมนาคมได้อย่างสะดวกและรวดเร็ว	- ถนนดิน กว้าง ๔ เมตร ยาว ๓๐๐ เมตร สูงเฉลี่ย ๐.๕๐ เมตร หรือปริมาตรดินถม ไม่น้อยกว่า ๗๑๒.๕๐ ลบ.เมตร - ถนนหินคลุก กว้าง ๔ เมตร ยาว ๓๐๐ เมตร หนาเฉลี่ย ๐.๑๐ เมตร หรือปริมาตรหิน ไม่น้อยกว่า ๑๒๐ ลบ.เมตร	-	-	-	๑๒๖,๗๕๐	-	ร้อยละความพึงพอใจของประชาชนไม่น้อยกว่า ๖๐	ประชาชนมีการคมนาคม สะดวกรวดเร็ว	กองช่าง

ที่	โครงการ	วัตถุประสงค์	เป้าหมาย (ผลผลิตโครงการ)	งบประมาณ					ตัวชี้วัด (KPI)	ผลที่คาดว่าจะได้รับ	หน่วยงาน รับผิดชอบหลัก
				๒๕๖๖ (บาท)	๒๕๖๗ (บาท)	๒๕๖๘ (บาท)	๒๕๖๙ (บาท)	๒๕๗๐ (บาท)			
๓๖๒	โครงการก่อสร้างถนน คสล. ข้างลำห้วยตราด จากที่นายนายวิโรจน์ อุชิรัมย์ - ที่นายนายบุญมี วิชัยรัมย์	เพื่อให้ประชาชนได้มีถนน สำหรับใช้ในการคมนาคม ได้อย่างสะดวกและรวดเร็ว	กว้าง ๓ เมตร ยาว ๔๐๐ เมตร หนา ๐.๑๕ เมตร	-	-	-	๕๘๒,๐๐๐	-	ร้อยละความพึงพอใจของ ประชาชนไม่น้อยกว่า ๖๐	ประชาชนมีการคมนาคม สะดวกรวดเร็ว	กองช่าง
๓๖๓	โครงการก่อสร้างถนน คสล. จากหน้าโรงเรียนโกรกประดู่ - ทางแยกเข้าโรงเรียน	เพื่อให้ประชาชนได้มีถนน สำหรับใช้ในการคมนาคม ได้อย่างสะดวกและรวดเร็ว	กว้าง ๕ เมตร ยาว ๘๐ เมตร หนา ๐.๑๕ เมตร	-	-	-	๑๙๔,๐๐๐	-	ร้อยละความพึงพอใจของ ประชาชนไม่น้อยกว่า ๖๐	ประชาชนมีการคมนาคม สะดวกรวดเร็ว	กองช่าง
๓๖๔	โครงการถนนหินคลุก จากนายนายล้อม พวกคุณมี - นายนายหลัง พิมพ์ชาติ	เพื่อให้ประชาชนได้มีถนน สำหรับใช้ในการคมนาคม ได้อย่างสะดวกและรวดเร็ว	กว้าง ๖ เมตร ยาว ๕๐๐ เมตร หนา ๐.๑๐ เมตร หรือปริมาตรหินคลุก ไม่น้อยกว่า ๓๐๐ ลบ.เมตร	-	-	-	-	๑๕๐,๐๐๐	ทางสัญจรไปมาและสำหรับ ขนส่งผลทางการเกษตร	ประชาชนมีการคมนาคม สะดวกรวดเร็ว	กองช่าง
๓๖๕	โครงการเสริมผิว Asphaltic Concrete จากบ้านนางกฤษณา ประธาน - บ้านนายโอฬาร ตรีประเคน	เพื่อให้ประชาชนได้มีถนน สำหรับใช้ในการคมนาคม ได้อย่างสะดวกและรวดเร็ว	กว้าง ๔.๐๐ เมตร ยาว ๓๑๓.๐๐ เมตร หนา ๐.๐๔ เมตร	-	-	-	-	๔๖๕,๐๐๐	ร้อยละความพึงพอใจของ ประชาชนไม่น้อยกว่า ๖๐	ประชาชนมีการคมนาคม สะดวกรวดเร็ว	กองช่าง
๓๖๖	โครงการก่อสร้างถนน ค.ส.ล. จากที่นายทองหล่อ เสนารถ - ที่ประปาหมู่บ้าน	เพื่อให้ประชาชนได้มีถนน สำหรับใช้ในการคมนาคม ได้อย่างสะดวกและรวดเร็ว	กว้าง ๓.๐๐ เมตร ยาว ๒๐๓.๐๐ เมตร หนา ๐.๑๕ เมตร	-	-	-	-	๓๐๕,๐๐๐	ร้อยละความพึงพอใจของ ประชาชนไม่น้อยกว่า ๖๐	ประชาชนมีการคมนาคม สะดวกรวดเร็ว	กองช่าง
๓๖๗	โครงการก่อสร้างถนน ค.ส.ล. จากบ้านนางวราพร กองศรี - ที่นางสมศรี ราชสุวรรณ	เพื่อให้ประชาชนได้มีถนน สำหรับใช้ในการคมนาคม ได้อย่างสะดวกและรวดเร็ว	กว้าง ๓.๐๐ เมตร ยาว ๑๙๕.๐๐ เมตร หนา ๐.๑๕ เมตร	-	-	-	-	๒๙๕,๐๐๐	ร้อยละความพึงพอใจของ ประชาชนไม่น้อยกว่า ๖๐	ประชาชนมีการคมนาคม สะดวกรวดเร็ว	กองช่าง
รวม ๓๖๗ โครงการ				-	๑๐๑,๖๕๖,๕๐๐	๓๙,๒๐๔,๗๕๐	๕๖,๕๙๐,๙๕๐	๓๓,๒๘๔,๒๐๐			

รายละเอียดโครงการพัฒนา

แผนพัฒนาท้องถิ่น (พ.ศ. ๒๕๖๖ - ๒๕๗๐) ทบพวน ครั้งที่ ๑/๒๕๖๖

องค์การบริหารส่วนตำบลโคกกลาง อำเภอลำปลายมาศ จังหวัดบุรีรัมย์

ก. ยุทธศาสตร์ชาติ ๒๐ ปี ยุทธศาสตร์ด้านการปรับสมดุลและพัฒนาระบบการบริหารจัดการภาครัฐ

ข. แผนพัฒนาเศรษฐกิจฯ ฉบับที่ ๑๓ หมวดภายใต้ที่ ๑๒ ไทยมีกำลังคนสมรรถนะสูงมุ่งเรียนรู้อย่างต่อเนื่องตอบโจทย์การพัฒนาแห่งอนาคต

ค. Sustainable Development Goals (SDGs) เป้าหมายที่ ๑๖ ส่งเสริมสังคมที่สงบสุขและครอบคลุมเพื่อการพัฒนาที่ยั่งยืน ให้ทุกคนเข้าถึงความยุติธรรม และสร้างสถาบันที่มีประสิทธิภาพ รับผิดชอบ และครอบคลุม

ง. ยุทธศาสตร์จังหวัดบุรีรัมย์ ยุทธศาสตร์ที่ ๒ ด้านสังคมและคุณภาพชีวิต

จ. ยุทธศาสตร์การพัฒนาขององค์กรปกครองส่วนท้องถิ่นในเขตจังหวัดบุรีรัมย์ ยุทธศาสตร์ที่ ๔ การพัฒนาขีดสมรรถนะองค์กร

ยุทธศาสตร์ที่ ๕ ยุทธศาสตร์การพัฒนาขีดสมรรถนะองค์กร

กลยุทธ์ที่ ๑๖ พัฒนาขีดสมรรถนะของบุคลากร ให้มีความพร้อมในการปฏิบัติหน้าที่ส่งเสริมการพัฒนาขององค์กรปกครองส่วนท้องถิ่น

แผนงานบริหารงานทั่วไป

ที่	โครงการ	วัตถุประสงค์	เป้าหมาย (ผลผลิตโครงการ)	งบประมาณ					ตัวชี้วัด (KPI)	ผลที่คาดว่าจะได้รับ	หน่วยงาน รับผิดชอบหลัก
				๒๕๖๖ (บาท)	๒๕๖๗ (บาท)	๒๕๖๘ (บาท)	๒๕๖๙ (บาท)	๒๕๗๐ (บาท)			
๑	โครงการฝึกอบรมและพัฒนาบุคลากร	เพื่อเพิ่มศักยภาพการปฏิบัติงานของผู้บริหาร สมาชิกสภา ผู้นำและพนักงานส่วนตำบล	จัดฝึกอบรมผู้บริหาร สมาชิกสภา ผู้นำและพนักงานส่วนตำบล	๕๐๐,๐๐๐	๕๐๐,๐๐๐	๕๐๐,๐๐๐	๕๐๐,๐๐๐	๕๐๐,๐๐๐	ผู้บริหาร สมาชิกสภา ผู้นำและพนักงานส่วนตำบล	ผู้บริหาร สมาชิกสภา ผู้นำและพนักงานส่วนตำบล มีศักยภาพการปฏิบัติงาน	สำนักปลัด
๒	โครงการอบรมสัมมนาและศึกษาดูงาน	เพื่อเพิ่มศักยภาพการปฏิบัติงานของผู้บริหาร สมาชิกสภา ผู้นำชุมชน พนักงานส่วนตำบล พนักงานจ้างและประชาชน	จัดอบรมสัมมนาและศึกษาดูงานผู้บริหาร สมาชิกสภา ผู้นำชุมชน พนักงานส่วนตำบลพนักงานจ้างและประชาชนทั่วไป	๕๐๐,๐๐๐	๕๐๐,๐๐๐	๕๐๐,๐๐๐	๕๐๐,๐๐๐	๕๐๐,๐๐๐	ผู้บริหาร สมาชิกสภา ผู้นำพนักงานส่วนตำบล และประชาชนทั่วไป	ผู้บริหาร สมาชิกสภา ผู้นำและพนักงานส่วนตำบลพนักงานจ้างและประชาชนทั่วไป มีศักยภาพการปฏิบัติงาน	สำนักปลัด

ที่	โครงการ	วัตถุประสงค์	เป้าหมาย (ผลผลิตโครงการ)	งบประมาณ					ตัวชี้วัด (KPI)	ผลที่คาดว่าจะได้รับ	หน่วยงาน รับผิดชอบหลัก
				๒๕๖๖ (บาท)	๒๕๖๗ (บาท)	๒๕๖๘ (บาท)	๒๕๖๙ (บาท)	๒๕๗๐ (บาท)			
๓	โครงการอบรมคุณธรรม จริยธรรม ของผู้บริหาร สมาชิกสภาท้องถิ่น พนักงานส่วนตำบลและพนักงานจ้าง	เพื่อเพิ่มศักยภาพการ ปฏิบัติงานของผู้บริหาร สมาชิกสภาท้องถิ่น พนักงานส่วนตำบลและ พนักงานจ้าง	เพื่อเพิ่มศักยภาพการ ปฏิบัติงานของผู้บริหาร สมาชิกสภาท้องถิ่น พนักงานส่วนตำบลและ พนักงานจ้าง	๑๐๐,๐๐๐	๑๐๐,๐๐๐	๑๐๐,๐๐๐	๑๐๐,๐๐๐	๑๐๐,๐๐๐	ผู้บริหาร สมาชิกสภาท้องถิ่น และพนักงานส่วนตำบล และพนักงานจ้าง	ผู้บริหาร สมาชิกสภาท้องถิ่น พนักงานส่วนตำบล และพนักงานจ้าง มีศักยภาพการปฏิบัติงาน	สำนักปลัด
๔	โครงการวิจัยสำรวจความพึงพอใจ ของผู้รับบริการขององค์การบริหาร ส่วนตำบลโคกกลาง	เพื่อศึกษาระดับความ พึงพอใจของผู้มารับบริการ ที่องค์การบริหารส่วนตำบล โคกกลาง	ประชาชนทั่วไปในเขต องค์การบริหารส่วนตำบล โคกกลาง	๑๕,๐๐๐	๑๕,๐๐๐	๑๕,๐๐๐	๑๕,๐๐๐	๑๕,๐๐๐	การปฏิบัติงานราชการ เป็นไปอย่างมีประสิทธิภาพ บรรลุตามเป้าหมายและ วัตถุประสงค์	การปฏิบัติงานราชการ เป็นไปอย่างมีประสิทธิภาพ บรรลุตามเป้าหมายและ วัตถุประสงค์	สำนักปลัด
๕	โครงการฝึกอบรมให้ความรู้เรื่อง การควบคุมภายใน การตรวจสอบ ภายใน และการบริหารความเสี่ยง	เพื่อเพิ่มศักยภาพในการ ทำงานของพนักงานส่วนตำบล พนักงานจ้าง	พนักงานส่วนตำบลและ พนักงานจ้าง	๕๐,๐๐๐	๕๐,๐๐๐	๕๐,๐๐๐	๕๐,๐๐๐	๕๐,๐๐๐	ร้อยละความพึงพอใจ ของผู้เข้าร่วมโครงการ ไม่น้อยกว่าร้อยละ ๘๐	พนักงานส่วนตำบลและ พนักงานจ้างมีศักยภาพ ในการทำงาน	สำนักปลัด
๖	โครงการอบรมการป้องกันและ ปราบปรามทุจริตในการปฏิบัติงาน เพื่อเสริมสร้างพฤติกรรมการทำงาน ที่สุจริตโปร่งใส	สร้างจิตสำนึกและความ ตระหนักแก่บุคลากรท้องถิ่น	ผู้บริหาร สมาชิกสภา ผู้นำและพนักงานส่วนตำบล	๒๐,๐๐๐	๒๐,๐๐๐	๒๐,๐๐๐	๒๐,๐๐๐	๒๐,๐๐๐	ผู้บริหาร สมาชิกสภา ผู้นำและพนักงานส่วนตำบล	การปฏิบัติงานราชการ เป็นไปอย่างมีประสิทธิภาพ บรรลุตามเป้าหมายและ วัตถุประสงค์	สำนักปลัด
๗	โครงการอบรมให้ความรู้เบื้องต้น เกี่ยวกับการบังคับคดีสำหรับประชาชน	ประชาชนทั่วไป	มีความรู้ความเข้าใจใน กระบวนการบังคับคดี	๑๕,๐๐๐	๑๕,๐๐๐	๑๕,๐๐๐	๑๕,๐๐๐	๑๕,๐๐๐	มีความรู้ความเข้าใจใน กระบวนการบังคับคดี	มีความรู้ความเข้าใจใน กระบวนการบังคับคดี	สำนักปลัด
๘	โครงการอบรมให้ความรู้ เกี่ยวกับการจัดการมรดก	ประชาชนทั่วไป	มีความรู้ความเข้าใจ เกี่ยวกับการจัดการมรดก	๑๕,๐๐๐	๑๕,๐๐๐	๑๕,๐๐๐	๑๕,๐๐๐	๑๕,๐๐๐	มีความรู้ความเข้าใจ เกี่ยวกับการจัดการมรดก	มีความรู้ความเข้าใจ เกี่ยวกับการจัดการมรดก	สำนักปลัด

ที่	โครงการ	วัตถุประสงค์	เป้าหมาย (ผลผลิตโครงการ)	งบประมาณ					ตัวชี้วัด (KPI)	ผลที่คาดว่าจะได้รับ	หน่วยงาน รับผิดชอบหลัก
				๒๕๖๖ (บาท)	๒๕๖๗ (บาท)	๒๕๖๘ (บาท)	๒๕๖๙ (บาท)	๒๕๗๐ (บาท)			
๙	โครงการจัดทำแผนที่ภาษีและทะเบียนทรัพย์สิน	เพื่อพัฒนาปรับปรุงการจัดเก็บภาษีให้ได้มาตรฐาน	จัดทำแผนที่ภาษีและทะเบียนทรัพย์สิน ฯลฯ	๕๐๐,๐๐๐	๕๐๐,๐๐๐	๕๐๐,๐๐๐	๕๐๐,๐๐๐	๕๐๐,๐๐๐	งานด้านแผนที่ภาษีและทะเบียนทรัพย์สินดำเนินการด้วยความเรียบร้อยถูกต้องและมีประสิทธิภาพ	การปฏิบัติงานราชการเป็นไปอย่างมีประสิทธิภาพบรรลุตามเป้าหมายและวัตถุประสงค์	กองคลัง
๑๐	โครงการประชาสัมพันธ์และเพิ่มประสิทธิภาพการจัดเก็บรายได้	เพื่อประชาสัมพันธ์สร้างแรงจูงใจให้ประชาชนชำระภาษีภายในกำหนด	ประชาสัมพันธ์การจัดเก็บภาษี	๕๐,๐๐๐	๕๐,๐๐๐	๕๐,๐๐๐	๕๐,๐๐๐	๕๐,๐๐๐	ประชาชนมีความรู้ความเข้าใจในการจัดเก็บรายได้ของ อบต.เพิ่มมากขึ้น	การปฏิบัติงานราชการเป็นไปอย่างมีประสิทธิภาพบรรลุตามเป้าหมายและวัตถุประสงค์	กองคลัง
๑๑	โครงการปรับปรุงแผนที่ภาษีและทะเบียนทรัพย์สิน	เพื่อพัฒนาปรับปรุงการจัดเก็บภาษีให้ได้มาตรฐาน	จัดทำแผนที่ภาษีและทะเบียนทรัพย์สิน ฯลฯ	๒๐๐,๐๐๐	๒๐๐,๐๐๐	๒๐๐,๐๐๐	๒๐๐,๐๐๐	๒๐๐,๐๐๐	งานด้านแผนที่ภาษีและทะเบียนทรัพย์สินดำเนินการด้วยความเรียบร้อยถูกต้องและมีประสิทธิภาพ	งานด้านแผนที่ภาษีและทะเบียนทรัพย์สินดำเนินการด้วยความเรียบร้อยถูกต้องและมีประสิทธิภาพ	กองคลัง
รวม ๑๑ โครงการ				๑,๙๖๕,๐๐๐	๑,๙๖๕,๐๐๐	๑,๙๖๕,๐๐๐	๑,๙๖๕,๐๐๐	๑,๙๖๕,๐๐๐			

รายละเอียดโครงการพัฒนา

แผนพัฒนาท้องถิ่น (พ.ศ. ๒๕๖๖ - ๒๕๗๐) ทบพวน ครั้งที่ ๑/๒๕๖๖

องค์การบริหารส่วนตำบลโคกกลาง อำเภอลำปลายมาศ จังหวัดบุรีรัมย์

ก. ยุทธศาสตร์ชาติ ๒๐ ปี ยุทธศาสตร์ด้านการปรับสมดุลและพัฒนาระบบการบริหารจัดการภาครัฐ

ข. แผนพัฒนาเศรษฐกิจฯ ฉบับที่ ๑๓ หมวดที่ ๑๒ ไทยมีกำลังคนสมรรถนะสูงมุ่งเรียนรู้อย่างต่อเนื่องตอบโจทย์การพัฒนาแห่งอนาคต

ค. Sustainable Development Goals (SDGs) เป้าหมายที่ ๑๓ ไทยมีภาครัฐที่ทันสมัยมีประสิทธิภาพและตอบโจทย์ประชาชน

ง. ยุทธศาสตร์จังหวัดบุรีรัมย์ ยุทธศาสตร์ที่ ๒ ด้านสังคมและคุณภาพชีวิต

จ. ยุทธศาสตร์การพัฒนาขององค์กรปกครองส่วนท้องถิ่นในเขตจังหวัดบุรีรัมย์ ยุทธศาสตร์ที่ ๔ การพัฒนาขีดสมรรถนะองค์กร

ยุทธศาสตร์ที่ ๕ ยุทธศาสตร์การพัฒนาขีดสมรรถนะองค์กร

กลยุทธ์ที่ ๑๗ การพัฒนาอาคารสถานที่และวัสดุอุปกรณ์ในการปฏิบัติงาน

แผนงานอุตสาหกรรมและการโยธา

ที่	โครงการ	วัตถุประสงค์	เป้าหมาย (ผลผลิตโครงการ)	งบประมาณ					ตัวชี้วัด (KPI)	ผลที่คาดว่าจะ ได้รับ	หน่วยงาน รับผิดชอบหลัก
				๒๕๖๖ (บาท)	๒๕๖๗ (บาท)	๒๕๖๘ (บาท)	๒๕๖๙ (บาท)	๒๕๗๐ (บาท)			
๑	โครงการอบรมให้ความรู้เกี่ยวกับพระราชบัญญัติควบคุมอาคารและกฎหมายอื่นที่เกี่ยวข้อง	เพื่อให้ประชาชนในพื้นที่มีความรู้เรื่องกฎหมายเกี่ยวกับการควบคุมอาคาร การขุดดิน การถมดิน	ประชาชนหรือบุคคลที่สนใจ ผู้นำชุมชน ฯลฯ ในตำบลโคกกลาง	๕๐,๐๐๐	๕๐,๐๐๐	๕๐,๐๐๐	๕๐,๐๐๐	๕๐,๐๐๐	ร้อยละความพึงพอใจของผู้เข้าร่วมโครงการไม่น้อยกว่าร้อยละ ๘๐	ประชาชนในตำบลโคกกลาง มีความรู้เกี่ยวกับกฎหมายที่เกี่ยวข้องในการควบคุมอาคาร การขุดดิน การถมดิน	กองช่าง
๒	โครงการธนาคารน้ำใต้ดิน เพื่อแก้ไขปัญหาภัยแล้งและป้องกันน้ำท่วม	เพื่อแก้ปัญหาหน้าซัง น้ำเน่าเสียในแหล่งชุมชน	พื้นที่เขตตำบลโคกกลาง	๑,๐๐๐,๐๐๐	๑,๐๐๐,๐๐๐	๑,๐๐๐,๐๐๐	๑,๐๐๐,๐๐๐	๑,๐๐๐,๐๐๐	ปัญหาน้ำท่วมซัง น้ำเน่าเสียในชุมชนลดลง	ปัญหาน้ำท่วมซัง น้ำเน่าเสียในชุมชนลดลง	กองช่าง
๓	โครงการก่อสร้างเทพื้น คสล. สนามตะกร้อ อบต.โคกกลาง	เพื่อใช้เป็นสถานที่จัดกิจกรรมแข่งขันกีฬา	กว้าง ๑๑ เมตร ยาว ๑๘ เมตร หนา ๐.๑๐ เมตร	๘๔,๐๐๐	-	-	-	-	มีสถานที่จัดกิจกรรมแข่งขันกีฬา	มีสถานที่จัดกิจกรรมแข่งขันกีฬา	กองช่าง

ที่	โครงการ	วัตถุประสงค์	เป้าหมาย (ผลผลิตโครงการ)	งบประมาณ					ตัวชี้วัด (KPI)	ผลที่คาดว่าจะได้รับ	หน่วยงาน รับผิดชอบหลัก
				๒๕๖๖ (บาท)	๒๕๖๗ (บาท)	๒๕๖๘ (บาท)	๒๕๖๙ (บาท)	๒๕๗๐ (บาท)			
๔	โครงการก่อสร้างอาคารเอนกประสงค์ข้างศูนย์พัฒนาคุณภาพชีวิตและส่งเสริมอาชีพผู้สูงอายุ องค์การบริหารส่วนตำบลโคกกลาง	เพื่อให้มีอาคารเอนกประสงค์ที่สามารถใช้งานได้อย่างมีประสิทธิภาพและเป็นสถานที่จัดกิจกรรมภายใน อบต.	กว้าง ๑๕ เมตร ยาว ๑๖ เมตร สูง ๔ เมตร มีพื้นที่ใช้สอยไม่น้อยกว่า ๒๔๐ ตร.ม.	๖๕๐,๐๐๐	-	-	-	-	มีอาคารเอนกประสงค์ที่สามารถใช้งานได้เป็นอย่างดี	มีอาคารเอนกประสงค์ที่สามารถใช้งานได้เป็นอย่างดี และมีสถานที่จัดกิจกรรม	กองช่าง
๕	โครงการก่อสร้างถนน คสล. รอบสำนักงาน อบต.๑	เพื่อให้ประชาชนได้มีถนนสำหรับใช้ในการติดต่อราชการสะดวกและรวดเร็ว	กว้าง ๖ เมตร ยาว ๑๕๐ เมตร หนา ๐.๑๕ เมตร	๕๔๐,๐๐๐	-	-	-	-	ร้อยละความพึงพอใจของประชาชนไม่น้อยกว่าร้อยละ ๖๐	ประชาชนมีการคมนาคมที่สะดวกรวดเร็ว	กองช่าง
๖	โครงการต่อเติมศาลาศูนย์พัฒนาเด็กเล็กบ้านกวางงอย	เพื่อให้เด็กมีที่กันแดดกันลมกันฝน	กันสาดศูนย์พัฒนาเด็กเล็กบ้านกวางงอย	๓๐,๐๐๐	-	-	-	-		เด็กมีร่มเงากันแดดกันฝน	กองช่าง/ กองการศึกษา
๗	โครงการติดตั้งประตูห้องและประตูฉุกฉิน	เพื่อให้เด็กมีความปลอดภัยในเวลาเกิดเหตุฉุกฉิน	ประตูฉุกฉิน	๑๐,๐๐๐	-	-	-	-		เด็กมีความปลอดภัย	กองช่าง/ กองการศึกษา
๘	อาคารสำนักงาน อบต.โคกกลาง	เพื่อบริการประชาชนในการมาติดต่อราชการ	ขนาด ๒ ชั้น กว้าง ๒๔ เมตร ยาว ๔๑ เมตร	-	๑๐,๐๐๐,๐๐๐	-	-	-	ร้อยละความพึงพอใจของประชาชนที่มาใช้บริการไม่น้อยกว่าร้อยละ ๖๐	ประชาชนมีความสะดวกรวดเร็วและมีความพึงพอใจในการมาติดต่อราชการ	กองช่าง
๙	โครงการก่อสร้างอาคารพร้อมโรงจอดรถ บริเวณศาลาประชาธิปไตย ม.๑	เพื่อมีสำนักงานสำหรับงานการแพทย์ฉุกฉิน	กว้าง ๘ เมตร ยาว ๑๕ เมตร สูง ๓.๕ เมตร มีพื้นที่ใช้สอยไม่น้อยกว่า ๑๒๐ ตร.ม.	-	๗๐๐,๐๐๐	-	-	-	มีสำนักงานสำหรับงานการแพทย์ฉุกฉิน	มีสำนักงานสำหรับงานการแพทย์ฉุกฉิน	กองช่าง

ที่	โครงการ	วัตถุประสงค์	เป้าหมาย (ผลผลิตโครงการ)	งบประมาณ					ตัวชี้วัด (KPI)	ผลที่คาดว่าจะได้รับ	หน่วยงาน รับผิดชอบหลัก
				๒๕๖๖ (บาท)	๒๕๖๗ (บาท)	๒๕๖๘ (บาท)	๒๕๖๙ (บาท)	๒๕๗๐ (บาท)			
๑๐	โครงการเคลื่อนย้ายและปรับปรุงเสาวิทูจาก อบต.โคกกลาง ไป ศาลาประชาธิปไตย ม.๑ เลขครุภัณฑ์ ๑๐๖ - ๖๐ - ๐๐๐๑	เพื่อมีสำนักงานสำหรับงานการแพทย์ฉุกเฉิน	กว้าง ๐.๔๐ เมตร สูง ๑๘ เมตร	-	๓๐,๐๐๐	-	-	-	มีสำนักงานสำหรับงานการแพทย์ฉุกเฉิน	มีสำนักงานสำหรับงานการแพทย์ฉุกเฉิน	กองช่าง
๑๑	โรงจอดรถผู้พิการ ผู้สูงอายุ	สำหรับจอดรถผู้มาติดต่อราชการ	กว้าง ๖ เมตร	-	๒๙๔,๐๐๐	-	-	-	มีที่สำหรับจอดรถผู้มาติดต่อราชการ	มีที่สำหรับจอดรถผู้มาติดต่อราชการ	กองช่าง
๑๒	โครงการปรับปรุงฝายทำชนะ	เพื่อให้ประชาชนมีน้ำใช้เพื่อการเกษตร	จำนวน ๑ แห่ง	-	๒๐๐,๐๐๐	-	-	-	ประชาชนมีน้ำเพื่อการเกษตรเพียงพอ	ประชาชนมีน้ำเพื่อการเกษตรอย่างเพียงพอ	กองช่าง
๑๓	โครงการต่อเติมหลังคา กันสาดอาคารห้องประชุม อเนกประสงค์ และหลังคาเชื่อมระหว่างอาคารเรียน พร้อมเทพื้น คสล. ของ สพด.วัดโคกกลาง	เพื่อป้องกันฝนหรืออันตรายที่อาจจะเกิดขึ้นกับเด็กใน สพด.	ขนาดพื้นที่หลังคา ไม่น้อยกว่า ๗๖ ตร.ม. พื้นที่ ค.ส.ล. กว้าง ๔ เมตร ยาว ๖ เมตร	-	๒๕๐,๐๐๐	-	-	-	มีกันสาดเพื่อป้องกันฝน	เด็กเล็กได้รับการป้องกันอันตรายที่อาจจะเกิดขึ้น	กองช่าง/ กองการศึกษา
๑๔	โครงการก่อสร้างหลังคา สนามเด็กเล่น สพด.วัดโคกกลาง	เพื่อป้องกันอันตรายที่อาจจะเกิดขึ้นกับเด็กใน สพด.	ก่อสร้างหลังคาของสนามเด็กเล่นใน สพด.	-	๑๐๐,๐๐๐	-	-	-	มีสนามเด็กเล่นให้เด็กเล่นได้ตลอดเวลา	เด็กเล็กได้รับการป้องกันอันตรายที่อาจจะเกิดขึ้น	กองช่าง/ กองการศึกษา
๑๕	โครงการก่อสร้างอาคารที่พักคอยผู้ปกครอง	รองรับการใช้งานสำหรับผู้ปกครองที่มาเข้ารับ-ส่งเด็กเล็ก	อาคารที่พักคอยผู้ปกครองในศูนย์พัฒนาเด็กเล็กวัดโคกกลาง	-	๕๐๐,๐๐๐	-	-	-	ความพึงพอใจของผู้ปกครอง	มีอาคารที่พักคอยสำหรับผู้ปกครองที่มาเข้ารับ-ส่งเด็กเล็ก	กองช่าง/ กองการศึกษา

ที่	โครงการ	วัตถุประสงค์	เป้าหมาย (ผลผลิตโครงการ)	งบประมาณ					ตัวชี้วัด (KPI)	ผลที่คาดว่าจะ ได้รับ	หน่วยงาน รับผิดชอบหลัก
				๒๕๖๖ (บาท)	๒๕๖๗ (บาท)	๒๕๖๘ (บาท)	๒๕๖๙ (บาท)	๒๕๗๐ (บาท)			
๑๖	สร้างอาคารเรียนศูนย์พัฒนาเด็กเล็ก บ้านกวางงอย	เพื่อมีพื้นที่เพียงพอต่อการ จัดกิจกรรมการเรียน การสอนให้กับเด็ก	อาคารเรียน ๑ หลัง	-	-	๒,๐๐๐,๐๐๐	-	-	เด็กมีอาคารเรียนหลังใหม่	เด็กมีอาคารเรียนหลังใหม่	กองช่าง/ กองการศึกษา
๑๗	โครงการสร้างโรงอาหาร	เพื่อให้เด็กได้มีที่ รับประทานอาหาร	โรงอาหาร ๑ หลัง	-	-	๕๐๐,๐๐๐	-	-	เด็กได้มีที่รับประทานอาหาร	เด็กได้มีที่รับประทานอาหาร	กองช่าง/ กองการศึกษา
๑๘	โครงการก่อสร้างสนามเด็กเล่น	เพื่อให้เด็กได้มีพัฒนาการ ทางด้านร่างกายสมบูรณ์ แข็งแรง	สนามเด็กเล่น ๑ แห่ง	-	-	๕๐๐,๐๐๐	-	-	เด็กได้มีสนามเด็กเล่น เพื่อพัฒนาการทางด้าน ร่างกาย	เด็กได้มีสนามเด็กเล่น เพื่อพัฒนาการทางด้าน ร่างกาย	กองช่าง/ กองการศึกษา
๑๙	โครงการก่อสร้างโดมทางเข้าศูนย์ พัฒนาเด็กเล็ก	เพื่อให้เด็กได้เดินทางมาใน บริเวณศูนย์พัฒนาเด็กเล็ก อย่างปลอดภัย	โดมทางเข้า	-	-	๓๕๐,๐๐๐	-	-	เด็กเดินทางมาในศูนย์พัฒนา เด็กเล็กอย่างสะดวกและ ปลอดภัย	เด็กเดินทางมาในศูนย์พัฒนา เด็กเล็กอย่างสะดวกและ ปลอดภัย	กองช่าง/ กองการศึกษา
๒๐	โครงการก่อสร้างรั้ว	เพื่อให้ศูนย์พัฒนาเด็กเล็ก มีรั้ว	รั้วศูนย์พัฒนาเด็กเล็ก บ้านกวางงอย	-	-	๓๐๐,๐๐๐	-	-	ศูนย์พัฒนาเด็กเล็กมีรั้ว เพื่อความปลอดภัย	ศูนย์พัฒนาเด็กเล็กมีรั้ว เพื่อความปลอดภัย	กองช่าง/ กองการศึกษา
๒๑	โครงการสร้างห้องประชุม	เพื่อให้ศูนย์พัฒนาเด็กเล็ก บ้านกวางงอยมีห้องประชุม	เพื่อให้ศูนย์พัฒนาเด็กเล็ก บ้านกวางงอยมีห้องประชุม	-	-	๒๐๐,๐๐๐	-	-	ศูนย์พัฒนาเด็กเล็ก มีห้องประชุม	ศูนย์พัฒนาเด็กเล็ก มีห้องประชุม	กองช่าง/ กองการศึกษา
๒๒	โครงการสร้างห้องน้ำเด็กและครู	เพื่อให้เด็กและครูมีห้องน้ำ ที่ถูกละสุขลักษณะนิสัยที่ดี	ห้องน้ำเด็กและครูแยก ชายหญิง	-	-	๑๐๐,๐๐๐	-	-	เด็กและครูมีห้องน้ำ	เด็กและครูมีห้องน้ำ	กองช่าง/ กองการศึกษา
๒๓	โครงการปรับปรุงต่อเติมอาคารอนุ ประสงค์ ศพด.วัดโคกกลาง	เพื่อใช้เป็นโรงอาหารและ สถานที่จัดกิจกรรมการ เรียนรู้ของเด็ก	ปรับปรุงอาคาร อนุประสงค์ จำนวน ๑ หลัง	-	-	๓๐๐,๐๐๐	-	-	ศูนย์ฯ มีโรงอาหารและ สถานที่จัดกิจกรรมการ เรียนรู้	มีสถานที่จัดกิจกรรมการ เรียนรู้ของเด็กและจัด กิจกรรมการเรียนรู้	กองช่าง/ กองการศึกษา
๒๔	โครงการซ่อมแซมปรับปรุง อาคารเพื่อจัดทำศูนย์บริการ คนพิการทั่วไป อบต.โคกกลาง	เพื่อมีศูนย์บริการคนพิการ ทั่วไป เป็นสถานที่ส่งเสริม ความรู้ให้กับผู้พิการ	กว้าง ๔ เมตร ยาว ๑๒ เมตร	-	-	๕๐๐,๐๐๐	-	-	มีศูนย์บริการคนพิการ ทั่วไป	ผู้พิการได้รับความสะดวก และได้รับการดูแล	กองช่าง/ กองสวัสดิการ สังคม

ที่	โครงการ	วัตถุประสงค์	เป้าหมาย (ผลผลิตโครงการ)	งบประมาณ					ตัวชี้วัด (KPI)	ผลที่คาดว่าจะได้รับ	หน่วยงาน รับผิดชอบหลัก
				๒๕๖๖ (บาท)	๒๕๖๗ (บาท)	๒๕๖๘ (บาท)	๒๕๖๙ (บาท)	๒๕๗๐ (บาท)			
๒๕	โครงการก่อสร้างศูนย์การเรียนรู้ชุมชนภายใน อบต.โคกกลาง	เพื่อเป็นแหล่งเรียนรู้ให้แก่ นักเรียน , นักศึกษา เยาวชน , ตลอดจน ประชาชนและผู้สนใจทั่วไป	นักเรียน , นักศึกษา เยาวชน , ประชาชนและ ผู้สนใจทั่วไป	-	-	๑,๐๐๐,๐๐๐	-	-	ประชาชนที่มารับการ บริการมีความพึงพอใจ	มีแหล่งเรียนรู้ให้แก่ นักเรียน , นักศึกษา เยาวชน , ตลอดจน ประชาชนและผู้สนใจทั่วไป	กองช่าง/ กองสวัสดิการ สังคม
๒๖	โครงการก่อสร้างเทพื้น คสล. สนามตะกร้อ อบต.โคกกลาง	เพื่อใช้เป็นสถานที่จัดกิจกรรม แข่งขันกีฬา	กว้าง ๑๑ เมตร ยาว ๑๘ เมตร หนา ๐.๑๐ เมตร	-	-	๘๔,๐๐๐	-	-	มีอาคารเอนกประสงค์ ที่สามารถใช้งานได้เป็น อย่างดี	มีอาคารเอนกประสงค์ ที่สามารถใช้งานได้เป็น อย่างดี และมีสถานที่จัด กิจกรรม	กองช่าง/ กองการศึกษา
๒๗	โครงการปรับปรุงภูมิทัศน์ศูนย์พัฒนา เด็กเล็กบ้านกวางงอย	เพื่อให้ศูนย์พัฒนาเด็กเล็ก บ้านกวางงอยมีบรรยากาศ ในการเรียนรู้ น่าดู น่าอยู่ น่าเรียน	ศูนย์พัฒนาเด็กเล็กได้มี การปรับปรุงภูมิทัศน์				๓๕๐,๐๐๐			ศูนย์พัฒนาเด็กเล็กบ้าน กวางงอยมีการปรับปรุง ภูมิทัศน์ให้น่าอยู่ น่าดู น่าเรียน	กองช่าง/ กองการศึกษา
๒๘	โครงการก่อสร้างโดมเอนกประสงค์ ศพด.วัดโคกกลาง	เพื่อใช้เป็นสถานที่จัดกิจกรรม การเรียนรู้ของเด็กและจัด ประชุมผู้ปกครอง	ก่อสร้างโดมเอนกประสงค์ จำนวน ๑ หลัง	-	-	-	๘๐๐,๐๐๐	-	เด็กมีสถานที่จัดกิจกรรม	มีสถานที่จัดกิจกรรมการ เรียนรู้ของเด็กและจัด ประชุมผู้ปกครอง	กองช่าง/ กองการศึกษา
รวม ๒๘ โครงการ				๒,๓๖๔,๐๐๐	๑๓,๑๒๔,๐๐๐	๖,๘๘๔,๐๐๐	๒,๗๐๐,๐๐๐	๑,๐๕๐,๐๐๐			

รายละเอียดโครงการพัฒนา
แผนพัฒนาท้องถิ่น (พ.ศ. ๒๕๖๖ - ๒๕๗๐) ทบพวน ครั้งที่ ๑/๒๕๖๖
สำหรับ โครงการที่เกินศักยภาพขององค์กรปกครองส่วนท้องถิ่นที่ใช้สำหรับการประสานแผนพัฒนาท้องถิ่น
องค์การบริหารส่วนตำบลโคกกลาง อำเภอลำปลายมาศ จังหวัดบุรีรัมย์

- ก. ยุทธศาสตร์ชาติ ๒๐ ปี ยุทธศาสตร์ด้านการสร้างความสามารถในการแข่งขัน
- ข. แผนพัฒนาเศรษฐกิจฯ ฉบับที่ ๑๓ หมายความว่า ๑ ไทยเป็นประเทศชั้นนำด้านสินค้าเกษตรและเกษตรแปรรูปมูลค่าสูง
- ค. Sustainable Development Goals (SDGs) เป้าหมายที่ ๑๒ สร้างหลักประกันให้มีรูปแบบการผลิตและการบริโภคที่ยั่งยืน
- ง. ยุทธศาสตร์จังหวัดบุรีรัมย์ ยุทธศาสตร์ที่ ๑ ด้านเศรษฐกิจ
- จ. ยุทธศาสตร์การพัฒนาขององค์กรปกครองส่วนท้องถิ่นในเขตจังหวัดบุรีรัมย์ ยุทธศาสตร์ที่ ๓ การพัฒนาเกษตรกรรมและอุตสาหกรรม
ยุทธศาสตร์ที่ ๓ ยุทธศาสตร์การพัฒนาเกษตรกรรมและอุตสาหกรรมครบวงจร
กลยุทธ์ที่ ๔ สร้างความมั่นคงในอาชีพและรายได้

แผนงานการเกษตร

ที่	โครงการ	วัตถุประสงค์	เป้าหมาย (ผลผลิตโครงการ)	งบประมาณ					ตัวชี้วัด (KPI)	ผลที่คาดว่าจะได้รับ	หน่วยงาน รับผิดชอบหลัก
				๒๕๖๖ (บาท)	๒๕๖๗ (บาท)	๒๕๖๘ (บาท)	๒๕๖๙ (บาท)	๒๕๗๐ (บาท)			
๑	โครงการปลูกป่า	เพื่อปลูกต้นไม้ทดแทนต้นไม้ที่ถูกทำลายและลดภาวะโลกร้อน	ปลูกป่าทดแทนในพื้นที่ป่าเสื่อมโทรม ในเขตตำบลโคกกลาง	๕,๐๐๐,๐๐๐	๕,๐๐๐,๐๐๐	๕,๐๐๐,๐๐๐	๕,๐๐๐,๐๐๐	๕,๐๐๐,๐๐๐	มีพื้นที่ป่าไม่เพิ่มขึ้น	มีพื้นที่ป่าไม้เพิ่มขึ้น	สำนักปลัด งานการเกษตร
๒	โครงการปรับปรุงบำรุงดินเพื่อเพิ่มประสิทธิภาพการผลิต	เพื่อบำรุงดินให้มีประสิทธิภาพในการผลิตข้าว	กลุ่มเกษตรกรภายในตำบลโคกกลาง	๕,๐๐๐,๐๐๐	๕,๐๐๐,๐๐๐	๕,๐๐๐,๐๐๐	๕,๐๐๐,๐๐๐	๕,๐๐๐,๐๐๐	เกษตรกรมีความรู้เกี่ยวกับการบำรุงดินเพิ่มขึ้นร้อยละ ๘๐	เกษตรกรสามารถนำความรู้ที่ได้รับไปพัฒนาไร่นาของตนเอง	สำนักปลัด งานการเกษตร
๓	โครงการพัฒนาการผลิตและการบริหารจัดการการผลิตพืชผลทางการเกษตร	เพื่อพัฒนาเกษตรกรให้สามารถผลิตพืชผลทางการเกษตรให้มีคุณภาพตามระบบมาตรฐาน GAP	กลุ่มเกษตรกรภายในตำบลโคกกลาง	๕,๐๐๐,๐๐๐	๕,๐๐๐,๐๐๐	๕,๐๐๐,๐๐๐	๕,๐๐๐,๐๐๐	๕,๐๐๐,๐๐๐	เกษตรกรมีความเป็นอยู่ที่ดีขึ้นร้อยละ ๘๐	สามารถนำไปพัฒนาไร่นาของตนเองให้ดีกว่าเดิม	สำนักปลัด งานการเกษตร

ที่	โครงการ	วัตถุประสงค์	เป้าหมาย (ผลผลิตโครงการ)	งบประมาณ					ตัวชี้วัด (KPI)	ผลที่คาดว่าจะได้รับ	หน่วยงาน รับผิดชอบหลัก
				๒๕๖๖ (บาท)	๒๕๖๗ (บาท)	๒๕๖๘ (บาท)	๒๕๖๙ (บาท)	๒๕๗๐ (บาท)			
๔	โครงการขุดลอกลำน้ำมาศเพื่อ อนุรักษ์พันธุ์สัตว์น้ำและปรับปรุง ภูมิทัศน์เพื่อการท่องเที่ยว	ตำบลโคกกลางมีแหล่ง ท่องเที่ยวเชิงเกษตรและ อนุรักษ์ทรัพยากรธรรมชาติ และสิ่งแวดล้อมและอนุรักษ์ พันธุ์สัตว์น้ำ	ขุดลอกลำน้ำมาศ กว้าง ๒๕ เมตร ยาว ๑,๐๐๐ เมตร	๕,๐๐๐,๐๐๐	๕,๐๐๐,๐๐๐	๕,๐๐๐,๐๐๐	๕,๐๐๐,๐๐๐	๕,๐๐๐,๐๐๐	จำนวนนักท่องเที่ยว เพิ่มขึ้นร้อยละ ๒๐	ตำบลโคกกลางมีแหล่ง ท่องเที่ยวเชิงเกษตรและ อนุรักษ์ทรัพยากร ธรรมชาติและสิ่งแวดล้อม และพันธุ์สัตว์น้ำ	กองช่าง
รวม ๔ โครงการ				๒๐,๐๐๐,๐๐๐	๒๐,๐๐๐,๐๐๐	๒๐,๐๐๐,๐๐๐	๒๐,๐๐๐,๐๐๐	๒๐,๐๐๐,๐๐๐			

รายละเอียดโครงการพัฒนา
แผนพัฒนาท้องถิ่น (พ.ศ. ๒๕๖๖ - ๒๕๗๐) ทบพวน ครั้งที่ ๑/๒๕๖๖
สำหรับ โครงการที่เกนศักยภาพขององค์กรปกครองส่วนท้องถิ่นที่ใช้สำหรับการประสานแผนพัฒนาท้องถิ่น
องค์การบริหารส่วนตำบลโคกกลาง อำเภอลำปลายมาศ จังหวัดบุรีรัมย์

- ก. ยุทธศาสตร์ชาติ ๒๐ ปี ยุทธศาสตร์ด้านการสร้างความสามารถในการแข่งขัน
- ข. แผนพัฒนาเศรษฐกิจฯ ฉบับที่ ๑๓ หมายเหตุที่ ๑ ไทยเป็นประเทศชั้นนำด้านสินค้าเกษตรและเกษตรแปรรูปมูลค่าสูง
- ค. Sustainable Development Goals (SDGs) เป้าหมายที่ ๖ สร้างหลักประกันว่าจะมีการจัดให้มีน้ำและสุขอนามัยสำหรับทุกคนและมีการบริหารจัดการที่ยั่งยืนคน
- ง. ยุทธศาสตร์จังหวัดบุรีรัมย์ ยุทธศาสตร์ที่ ๑ ด้านเศรษฐกิจ
- จ. ยุทธศาสตร์การพัฒนาขององค์กรปกครองส่วนท้องถิ่นในเขตจังหวัดบุรีรัมย์ ยุทธศาสตร์ที่ ๓ การพัฒนาเกษตรกรรมและอุตสาหกรรม
ยุทธศาสตร์ที่ ๓ ยุทธศาสตร์การพัฒนาเกษตรกรรมและอุตสาหกรรมครบวงจร
กลยุทธ์ที่ ๗ ส่งเสริมและบูรณาการในการอนุรักษ์และฟื้นฟูทรัพยากรธรรมชาติและสิ่งแวดล้อม
แผนงานอุตสาหกรรมและการโยธา

ที่	โครงการ	วัตถุประสงค์	เป้าหมาย (ผลผลิตโครงการ)	งบประมาณ					ตัวชี้วัด (KPI)	ผลที่คาดว่าจะได้รับ	หน่วยงาน รับผิดชอบหลัก
				๒๕๖๖ (บาท)	๒๕๖๗ (บาท)	๒๕๖๘ (บาท)	๒๕๖๙ (บาท)	๒๕๗๐ (บาท)			
หมู่ที่ ๑ บ้านโคกกลาง											
๑	โครงการสูบน้ำด้วยพลังงานไฟฟ้า จากลำมาศ	เพื่อให้ประชาชนมีน้ำอุปโภค - บริโภคและเพื่อการเกษตร	จำนวน ๕,๐๐๐ ม. พร้อมก่อสร้างโรงสูบน้ำ	-	๓๐,๐๐๐,๐๐๐	-	-	-	ร้อยละความพึงพอใจของ ประชาชนไม่น้อยกว่า ๖๐	ประชาชนมีน้ำอุปโภค - บริโภค และเพื่อการเกษตร	กองช่าง
๒	โครงการขุดลอกหนองผือ	เพื่อให้ประชาชนมีน้ำอุปโภค - บริโภคและเพื่อการเกษตร	จำนวน ๒๑ ไร่	-	-	๔,๐๐๐,๐๐๐	-	-	ร้อยละความพึงพอใจของ ประชาชนไม่น้อยกว่า ๖๐	ประชาชนมีน้ำอุปโภค - บริโภค และเพื่อการเกษตร	กองช่าง

ที่	โครงการ	วัตถุประสงค์	เป้าหมาย (ผลผลิตโครงการ)	งบประมาณ					ตัวชี้วัด (KPI)	ผลที่คาดว่าจะได้รับ	หน่วยงาน รับผิดชอบหลัก
				๒๕๖๖ (บาท)	๒๕๖๗ (บาท)	๒๕๖๘ (บาท)	๒๕๖๙ (บาท)	๒๕๗๐ (บาท)			
๓	โครงการขุดลอกอ้อมแก้ว	เพื่อให้ประชาชนมีน้ำอุปโภค - บริโภคและเพื่อการเกษตร	ทิศเหนือ กว้าง ๑๗๐ ม. ทิศใต้ กว้าง ๑๗๐ ม. ทิศตะวันออก กว้าง ๑๕๐ ม. ทิศตะวันตก กว้าง ๕๐ ม. ลึกเฉลี่ย ๓ ม. สาดเอียง๑:๒ มีปริมาณดินขุดไม่น้อยกว่า ๔๖,๓๕๖ ลบ.ม.	-	-	-	๑,๙๗๔,๐๐๐	-	ร้อยละความพึงพอใจของ ประชาชนไม่น้อยกว่า ๖๐	ประชาชนมีน้ำอุปโภค - บริโภค และเพื่อการเกษตร	กองช่าง
หมู่ที่ ๒ บ้านขี้ตุน											
๔	โครงการขุดลอกหนองแวง	เพื่อให้ประชาชนมีน้ำอุปโภค - บริโภคและเพื่อการเกษตร	ขนาด ๕ ไร่ ลึก ๓ ม. ปริมาณดินขุดไม่น้อยกว่า ๒๔,๐๐๐ ลบ.ม.	-	๙๖๐,๐๐๐	-	-	-	ร้อยละความพึงพอใจของ ประชาชนไม่น้อยกว่า ๖๐	ประชาชนมีน้ำอุปโภค - บริโภค และเพื่อการเกษตร	กองช่าง
๕	โครงการขุดลอกหนองฮ้อย	เพื่อให้ประชาชนมีน้ำอุปโภค - บริโภคและเพื่อการเกษตร	ขนาด ๑๓ ไร่ ลึก ๓ ม. ปริมาณดินขุดไม่น้อยกว่า ๖๒,๔๐๐ ลบ.ม.	-	-	๒,๕๐๐,๐๐๐	-	-	ร้อยละความพึงพอใจของ ประชาชนไม่น้อยกว่า ๖๐	ประชาชนมีน้ำอุปโภค - บริโภค และเพื่อการเกษตร	กองช่าง
๖	โครงการขุดลอกโคกใหญ่	เพื่อให้ประชาชนมีน้ำอุปโภค - บริโภคและเพื่อการเกษตร	ขนาด ๔๐๐ ไร่ ลึก ๓ ม. ปริมาณดินขุดไม่น้อยกว่า ๑,๙๒๐,๐๐๐ ลบ.ม.	-	-	-	๗๖,๘๐๐,๐๐๐	-	ร้อยละความพึงพอใจของ ประชาชนไม่น้อยกว่า ๖๐	ประชาชนมีน้ำอุปโภค - บริโภค และเพื่อการเกษตร	กองช่าง
หมู่ที่ ๗ บ้านควางออย											
๗	โครงการก่อสร้างคลองส่งน้ำไฟฟ้า จากลำมาศ - หนองนา	เพื่อให้ประชาชนมีน้ำอุปโภค - บริโภคและเพื่อการเกษตร	ระยะทาง ๒,๕๐๐ ม.	-	๒๔,๐๐๐,๐๐๐	-	-	-	ร้อยละความพึงพอใจของ ประชาชนไม่น้อยกว่า ๖๐	ประชาชนมีน้ำอุปโภค - บริโภค และเพื่อการเกษตร	กองช่าง

ที่	โครงการ	วัตถุประสงค์	เป้าหมาย (ผลผลิตโครงการ)	งบประมาณ					ตัวชี้วัด (KPI)	ผลที่คาดว่าจะได้รับ	หน่วยงาน รับผิดชอบหลัก
				๒๕๖๖ (บาท)	๒๕๖๗ (บาท)	๒๕๖๘ (บาท)	๒๕๖๙ (บาท)	๒๕๗๐ (บาท)			
๘	โครงการขุดลอกบึงสาวหล้า	เพื่อให้ประชาชนมีน้ำอุปโภค - บริโภคและเพื่อการเกษตร	ขนาดพื้นที่ขุดลอก ๕๔,๘๑๑ ตร.ม. ลึกเฉลี่ย ๓ ม. ลาดเอียง ๑:๒ มีปริมาตรดินขุดไม่น้อยกว่า ๑๕๐,๐๓๗ ลบ.ม.	-	-	๖,๓๔๐,๐๐๐	-	-	ร้อยละความพึงพอใจของ ประชาชนไม่น้อยกว่า ๖๐	ประชาชนมีน้ำอุปโภค - บริโภค และเพื่อการเกษตร	กองช่าง
หมู่ที่ ๑๐ บ้านหนองพลวง											
๙	โครงการขุดคลองส่งน้ำจากลำน้ำมาศ - หนองตาเมือก	เพื่อให้ประชาชนมีน้ำอุปโภค - บริโภคและเพื่อการเกษตร	กว้าง ๑๒ ม.ยาว ๔,๐๐๐ ม. ลึก ๓ ม.	-	๕,๗๖๐,๐๐๐	-	-	-	ร้อยละความพึงพอใจของ ประชาชนไม่น้อยกว่า ๖๐	ประชาชนมีน้ำอุปโภค - บริโภค และเพื่อการเกษตร	กองช่าง
๑๐	โครงการก่อสร้างโรงสูบน้ำพลังงาน ไฟฟ้าพร้อมวางท่อจากลำน้ำมาศ	เพื่อให้ประชาชนมีน้ำอุปโภค - บริโภคและเพื่อการเกษตร	กว้าง ๑๒ ม.ยาว ๑,๐๐๐ ม. ลึก ๓ ม.	-	-	๖๕,๐๐๐,๐๐๐	-	-	ร้อยละความพึงพอใจของ ประชาชนไม่น้อยกว่า ๖๐	ประชาชนมีน้ำอุปโภค - บริโภค และเพื่อการเกษตร	กองช่าง
๑๑	โครงการขุดคลองรอบล้อมรอบป่า ชุมชน (ป่าโคกหนองตาเมือก)	เพื่อป้องกันการรุกรานแนวเขต ที่สาธารณประโยชน์	กว้าง ๖ ม.ยาว ๓,๐๐๐ ม. ลึก ๒ ม. ลาดเอียง ๑ : ๑ ปริมาตรดินขุดไม่น้อยกว่า ๒๔,๐๐๐ ลบ.ม.	-	-	-	๙๖๐,๐๐๐	-	ร้อยละความพึงพอใจของ ประชาชนไม่น้อยกว่า ๖๐	ประชาชนมีน้ำอุปโภค - บริโภค และเพื่อการเกษตร	กองช่าง
หมู่ที่ ๑๓ บ้านกวางงอยพัฒนา											
๑๒	โครงการขุดลอกหนองหีบ	เพื่อให้ประชาชนมีน้ำอุปโภค - บริโภคและเพื่อการเกษตร	ขนาด ๗๕ ไร่ ลึก ๓ ม. ปริมาตรดินขุดไม่น้อยกว่า ๓๖,๐๐๐ ลบ.ม.	-	๑๔,๔๐๐,๐๐๐	-	-	-	ร้อยละความพึงพอใจของ ประชาชนไม่น้อยกว่า ๖๐	ประชาชนมีน้ำอุปโภค - บริโภค และเพื่อการเกษตร	กองช่าง
รวม ๑๒ โครงการ				-	๗๖,๑๒๐,๐๐๐	๗๗,๘๔๐,๐๐๐	๗๙,๗๓๔,๐๐๐	-			

รายละเอียดโครงการพัฒนา
แผนพัฒนาท้องถิ่น (พ.ศ. ๒๕๖๖ - ๒๕๗๐) ทบพวน ครั้งที่ ๑/๒๕๖๖
สำหรับ โครงการที่เกนศักยภาพขององค์กรปกครองส่วนท้องถิ่นที่ใช้สำหรับการประสานแผนพัฒนาท้องถิ่น
องค์การบริหารส่วนตำบลโคกกลาง อำเภอลำปลายมาศ จังหวัดบุรีรัมย์

- ก. ยุทธศาสตร์ชาติ ๒๐ ปี ยุทธศาสตร์ด้านการสร้างความสามารถในการแข่งขัน
- ข. แผนพัฒนาเศรษฐกิจฯ ฉบับที่ ๑๓ หมายเหตุที่ ๕ ไทยเป็นประตูการค้าการลงทุนและยุทธศาสตร์ทางโลจิสติกส์ที่สำคัญของภูมิภาค
- ค. Sustainable Development Goals (SDGs) เป้าหมายที่ ๙ สร้างโครงสร้างพื้นฐานที่มีความทนทาน ส่งเสริมการพัฒนาอุตสาหกรรมที่ครอบคลุมและยั่งยืน และส่งเสริมนวัตกรรม
- ง. ยุทธศาสตร์จังหวัดบุรีรัมย์ ยุทธศาสตร์ที่ ๑ ด้านเศรษฐกิจ
- จ. ยุทธศาสตร์การพัฒนาขององค์กรปกครองส่วนท้องถิ่นในเขตจังหวัดบุรีรัมย์ ยุทธศาสตร์ที่ ๓ การพัฒนาเกษตรกรรมและอุตสาหกรรม
ยุทธศาสตร์ที่ ๔ ยุทธศาสตร์การเสริมสร้างความมั่นคงและความสงบเรียบร้อย
กลยุทธ์ที่ ๑๕ พัฒนาระบบคมนาคมขนส่ง สาธารณูปโภค อาคารสถานที่ และโครงสร้างระบบผังเมืองเพื่อรองรับการขยายตัวของประชากรให้ได้มาตรฐาน ทัวถึงและเป็นธรรม
แผนงานอุตสาหกรรมและการโยธา

ที่	โครงการ	วัตถุประสงค์	เป้าหมาย (ผลผลิตโครงการ)	งบประมาณ					ตัวชี้วัด (KPI)	ผลที่คาดว่าจะได้รับ	หน่วยงาน รับผิดชอบหลัก
				๒๕๖๖ (บาท)	๒๕๖๗ (บาท)	๒๕๖๘ (บาท)	๒๕๖๙ (บาท)	๒๕๗๐ (บาท)			
๑	โครงการเสริมผิว Asphaltic Concrete รหส์ทางหลวงท้องถิ่น บร.ถ.๖๖ - ๐๐๒ หมู่ที่ ๔ บ้านหนองพิกทอง - หมู่ที่ ๖ บ้านโกรกประดู่	เพื่อให้ประชาชนได้มีถนน สำหรับใช้ในการคมนาคม ได้อย่างสะดวกและรวดเร็ว	กว้าง ๖ เมตร ยาว ๕,๕๐๐ เมตร หนา ๐.๐๔ เมตร	-	๑๖,๕๐๐,๐๐๐	-	-	-	ร้อยละความพึงพอใจของ ประชาชนไม่น้อยกว่า ๖๐	ประชาชนมีการคมนาคม สะดวกรวดเร็ว	กองช่าง
๒	โครงการก่อสร้างถนน คสล. รหส์ทางหลวงท้องถิ่น บร.ถ.๖๖ - ๐๐๕ หมู่ที่ ๖ บ้านโกรกประดู่ ต.โคกกลาง - หมู่ที่ ๕ บ้านสระสี่เหลี่ยม ต.บ้านยาง	เพื่อให้ประชาชนได้มีถนน สำหรับใช้ในการคมนาคม ได้อย่างสะดวกและรวดเร็ว	กว้าง ๕ เมตร ยาว ๓,๕๐๐ เมตร หนา เมตร	-	๑๐,๕๐๐,๐๐๐	-	-	-	ร้อยละความพึงพอใจของ ประชาชนไม่น้อยกว่า ๖๐	ประชาชนมีการคมนาคม สะดวกรวดเร็ว	กองช่าง

ที่	โครงการ	วัตถุประสงค์	เป้าหมาย (ผลผลิตโครงการ)	งบประมาณ					ตัวชี้วัด (KPI)	ผลที่คาดว่าจะได้รับ	หน่วยงาน รับผิดชอบหลัก
				๒๕๖๖ (บาท)	๒๕๖๗ (บาท)	๒๕๖๘ (บาท)	๒๕๖๙ (บาท)	๒๕๗๐ (บาท)			
๓	โครงการก่อสร้างถนน คสล. รหัสทางหลวงท้องถิ่น บร.ถ.๖๖ - ๐๐๗ หมู่ที่ ๖ บ้านหนองพิกทอง - หมู่ที่ ๑๑ บ้านห้วยศาลาใต้ ต.หนองบัวโคก	เพื่อให้ประชาชนได้มีถนน สำหรับใช้ในการคมนาคม ได้อย่างสะดวกและรวดเร็ว	กว้าง ๕ เมตร ยาว ๓,๘๐๐ เมตร หนา ๑๐ เซนติเมตร	-	๑๑,๔๐๐,๐๐๐	-	-	-	ร้อยละความพึงพอใจของ ประชาชนไม่น้อยกว่า ๖๐	ประชาชนมีการคมนาคม สะดวกรวดเร็ว	กองช่าง
๔	โครงการเสริมผิว Asphaltic Concrete รหัสทางหลวงท้องถิ่น บร.ถ.๖๖ - ๐๑๐ หมู่ที่ ๑๑ บ้านเก่า - หมู่ที่ ๑๔ บ้านใหม่ขี้ตุน	เพื่อให้ประชาชนได้มีถนน สำหรับใช้ในการคมนาคม ได้อย่างสะดวกและรวดเร็ว	กว้าง ๔ เมตร ยาว ๑,๙๐๐ เมตร หนา ๐.๐๔ เมตร	-	๓,๘๐๐,๐๐๐	-	-	-	ร้อยละความพึงพอใจของ ประชาชนไม่น้อยกว่า ๖๐	ประชาชนมีการคมนาคม สะดวกรวดเร็ว	กองช่าง
๕	โครงการเสริมผิว Asphaltic Concrete รหัสทางหลวงท้องถิ่น บร.ถ.๖๖ - ๐๑๑ หมู่ที่ ๑ บ้านโคกกลาง - หมู่ที่ ๔ บ้านหนองพิกทอง	เพื่อให้ประชาชนได้มีถนน สำหรับใช้ในการคมนาคม ได้อย่างสะดวกและรวดเร็ว	กว้าง ๔ เมตร ยาว ๔,๔๐๐ เมตร หนา ๐.๐๔ เมตร	-	๘,๘๐๐,๐๐๐	-	-	-	ร้อยละความพึงพอใจของ ประชาชนไม่น้อยกว่า ๖๐	ประชาชนมีการคมนาคม สะดวกรวดเร็ว	กองช่าง
๖	โครงการก่อสร้างถนน คสล. รหัสทางหลวงท้องถิ่น บร.ถ.๖๖ - ๐๑๒ หมู่ที่ ๑๐ บ้านหนองพลวง - หมู่ที่ ๕ บ้านดอกลอย	เพื่อให้ประชาชนได้มีถนน สำหรับใช้ในการคมนาคม ได้อย่างสะดวกและรวดเร็ว	กว้าง ๔ เมตร ยาว ๑,๗๘๐ เมตร หนา ๑๐ เซนติเมตร	-	๔,๒๗๒,๐๐๐	-	-	-	ร้อยละความพึงพอใจของ ประชาชนไม่น้อยกว่า ๖๐	ประชาชนมีการคมนาคม สะดวกรวดเร็ว	กองช่าง
๗	โครงการก่อสร้างถนน คสล. รหัสทางหลวงท้องถิ่น บร.ถ.๖๖ - ๐๑๓ หมู่ที่ ๓ บ้านสำโรง - หมู่ที่ ๔ บ้านหนองพิกทอง	เพื่อให้ประชาชนได้มีถนน สำหรับใช้ในการคมนาคม ได้อย่างสะดวกและรวดเร็ว	กว้าง ๔ เมตร ยาว ๒,๐๐๐ เมตร หนา ๑๐ เซนติเมตร	-	๔,๘๐๐,๐๐๐	-	-	-	ร้อยละความพึงพอใจของ ประชาชนไม่น้อยกว่า ๖๐	ประชาชนมีการคมนาคม สะดวกรวดเร็ว	กองช่าง

ที่	โครงการ	วัตถุประสงค์	เป้าหมาย (ผลผลิตโครงการ)	งบประมาณ					ตัวชี้วัด (KPI)	ผลที่คาดว่าจะได้รับ	หน่วยงาน รับผิดชอบหลัก
				๒๕๖๖ (บาท)	๒๕๖๗ (บาท)	๒๕๖๘ (บาท)	๒๕๖๙ (บาท)	๒๕๗๐ (บาท)			
๘	โครงการเสริมผิว Asphaltic Concrete รหัสทางหลวงท้องถิ่น บร.ถ.๖๖ - ๐๑๔ หมู่ที่ ๑ บ้านโคกกลาง เส้นกลางหมู่บ้าน	เพื่อให้ประชาชนได้มีถนนสำหรับใช้ในการคมนาคมได้อย่างสะดวกและรวดเร็ว	กว้าง ๕ เมตร ยาว ๗๒๐ เมตร หนา ๐.๐๔ เมตร	-	๑,๔๔๐,๐๐๐	-	-	-	ร้อยละความพึงพอใจของประชาชนไม่น้อยกว่า ๖๐	ประชาชนมีการคมนาคมสะดวกรวดเร็ว	กองช่าง
๙	โครงการก่อสร้างถนน คสล. รหัสทางหลวงท้องถิ่น บร.ถ.๖๖ - ๐๑๕ หมู่ที่ ๒ ถนนสายศาลเจ้าพ่อ จากบ้านนางเรศ ดิพันธ์ - สามแยกโคกซี้หนู	เพื่อให้ประชาชนได้มีถนนสำหรับใช้ในการคมนาคมได้อย่างสะดวกและรวดเร็ว	กว้าง ๔ เมตร ยาว ๙๐๐ เมตร หนา เมตร	-	๒,๑๖๐,๐๐๐	-	-	-	ร้อยละความพึงพอใจของประชาชนไม่น้อยกว่า ๖๐	ประชาชนมีการคมนาคมสะดวกรวดเร็ว	กองช่าง
๑๐	โครงการก่อสร้างถนน คสล. รหัสทางหลวงท้องถิ่น บร.ถ.๖๖ - ๐๑๖ หมู่ที่ ๒ บ้านซี้ตื้น - หมู่ที่ ๓ บ้านสี่เหลี่ยมใหญ่ ต.หนองบัวโคก	เพื่อให้ประชาชนได้มีถนนสำหรับใช้ในการคมนาคมได้อย่างสะดวกและรวดเร็ว	กว้าง ๔ เมตร ยาว ๓,๖๐๐ เมตร หนา เมตร	-	๘,๖๔๐,๐๐๐	-	-	-	ร้อยละความพึงพอใจของประชาชนไม่น้อยกว่า ๖๐	ประชาชนมีการคมนาคมสะดวกรวดเร็ว	กองช่าง
๑๑	โครงการก่อสร้างถนน คสล. รหัสทางหลวงท้องถิ่น บร.ถ.๖๖ - ๐๑๗ หมู่ที่ ๑๒ บ้านโคกกลางน้อย - หมู่ที่ ๑๒ บ้านบุตาวงษ์ ต.หนองคู	เพื่อให้ประชาชนได้มีถนนสำหรับใช้ในการคมนาคมได้อย่างสะดวกและรวดเร็ว	กว้าง ๔ เมตร ยาว ๓,๐๐๐ เมตร หนา เมตร	-	๗,๒๐๐,๐๐๐	-	-	-	ร้อยละความพึงพอใจของประชาชนไม่น้อยกว่า ๖๐	ประชาชนมีการคมนาคมสะดวกรวดเร็ว	กองช่าง
๑๒	โครงการก่อสร้างถนน คสล. รหัสทางหลวงท้องถิ่น บร.ถ.๖๖ - ๐๑๘ หมู่ที่ ๑๒ บ้านโคกกลางน้อย - หมู่ที่ ๙ บ้านไผ่น้อย ต.หนองคู	เพื่อให้ประชาชนได้มีถนนสำหรับใช้ในการคมนาคมได้อย่างสะดวกและรวดเร็ว	กว้าง ๔ เมตร ยาว ๒,๐๐๐ เมตร หนา เมตร	-	๔,๘๐๐,๐๐๐	-	-	-	ร้อยละความพึงพอใจของประชาชนไม่น้อยกว่า ๖๐	ประชาชนมีการคมนาคมสะดวกรวดเร็ว	กองช่าง

ที่	โครงการ	วัตถุประสงค์	เป้าหมาย (ผลผลิตโครงการ)	งบประมาณ					ตัวชี้วัด (KPI)	ผลที่คาดว่าจะได้รับ	หน่วยงาน รับผิดชอบหลัก
				๒๕๖๖ (บาท)	๒๕๖๗ (บาท)	๒๕๖๘ (บาท)	๒๕๖๙ (บาท)	๒๕๗๐ (บาท)			
๑๓	โครงการเสริมผิว Asphaltic Concrete รหัสทางหลวงท้องถิ่น บร.ถ.๖๖ - ๐๑๙ หมู่ที่ ๖ บ้านโกรกประดู่ สายวัดโกรกประดู่	เพื่อให้ประชาชนได้มีถนนสำหรับใช้ในการคมนาคมได้อย่างสะดวกและรวดเร็ว	กว้าง ๔ เมตร ยาว ๕๖๕ เมตร หนา ๐.๐๔ เมตร	-	๑,๑๓๐,๐๐๐	-	-	-	ร้อยละความพึงพอใจของประชาชนไม่น้อยกว่า ๖๐	ประชาชนมีการคมนาคมสะดวกรวดเร็ว	กองช่าง
๑๔	โครงการเสริมผิว Asphaltic Concrete รหัสทางหลวงท้องถิ่น บร.ถ.๖๖ - ๐๒๐ หมู่ที่ ๑๕ บ้านไทรงาม - หมู่ที่ ๘ บ้านหนองโดนน้อย	เพื่อให้ประชาชนได้มีถนนสำหรับใช้ในการคมนาคมได้อย่างสะดวกและรวดเร็ว	กว้าง ๔ เมตร ยาว ๑,๑๖๐ เมตร หนา ๐.๐๔ เมตร	-	๒,๓๒๐,๐๐๐	-	-	-	ร้อยละความพึงพอใจของประชาชนไม่น้อยกว่า ๖๐	ประชาชนมีการคมนาคมสะดวกรวดเร็ว	กองช่าง
๑๕	โครงการก่อสร้างถนน คสล. รหัสทางหลวงท้องถิ่น บร.ถ.๖๖ - ๐๒๑ หมู่ที่ ๘ บ้านหนองโดนน้อย - หมู่ที่ ๑๕ บ้านไทรงาม	เพื่อให้ประชาชนได้มีถนนสำหรับใช้ในการคมนาคมได้อย่างสะดวกและรวดเร็ว	กว้าง ๔ เมตร ยาว ๘๖๕ เมตร หนา เมตร	-	๒,๐๗๖,๐๐๐	-	-	-	ร้อยละความพึงพอใจของประชาชนไม่น้อยกว่า ๖๐	ประชาชนมีการคมนาคมสะดวกรวดเร็ว	กองช่าง
๑๖	โครงการเสริมผิว Asphaltic Concrete รหัสทางหลวงท้องถิ่น บร.ถ.๖๖ - ๐๒๒ หมู่ที่ ๑๖ บ้านร่มเย็น - หมู่ที่ ๑๕ บ้านไทรงาม	เพื่อให้ประชาชนได้มีถนนสำหรับใช้ในการคมนาคมได้อย่างสะดวกและรวดเร็ว	กว้าง ๔ เมตร ยาว ๔๕๐ เมตร หนา ๐.๐๔ เมตร	-	๙๐๐,๐๐๐	-	-	-	ร้อยละความพึงพอใจของประชาชนไม่น้อยกว่า ๖๐	ประชาชนมีการคมนาคมสะดวกรวดเร็ว	กองช่าง
๑๗	โครงการเสริมผิว Asphaltic Concrete รหัสทางหลวงท้องถิ่น บร.ถ.๖๖ - ๐๒๔ หมู่ที่ ๗ บ้านวางจอย จากบ้านนายธนา นูหาร - นายผัน เพชรสังหาร	เพื่อให้ประชาชนได้มีถนนสำหรับใช้ในการคมนาคมได้อย่างสะดวกและรวดเร็ว	กว้าง ๔ เมตร ยาว ๕๗๕ เมตร หนา ๐.๐๔ เมตร	-	๑,๑๕๐,๐๐๐	-	-	-	ร้อยละความพึงพอใจของประชาชนไม่น้อยกว่า ๖๐	ประชาชนมีการคมนาคมสะดวกรวดเร็ว	กองช่าง
๑๘	โครงการก่อสร้างสนามกีฬาากลาง อบต.	เพื่อเป็นสนามกีฬาากลางสำหรับการจัดการแข่งขันและสถานที่ออกกำลังกาย	ก่อสร้างสนามกีฬาากลาง อบต. จำนวน ๑ แห่ง	-	๕,๐๐๐,๐๐๐	-	-	-	จำนวนสนามกีฬาที่ได้มาตรฐาน	มีสนามกีฬาากลางสำหรับการจัดการแข่งขันและสถานที่ออกกำลังกาย	กองช่าง

ที่	โครงการ	วัตถุประสงค์	เป้าหมาย (ผลผลิตโครงการ)	งบประมาณ					ตัวชี้วัด (KPI)	ผลที่คาดว่าจะได้รับ	หน่วยงาน รับผิดชอบหลัก
				๒๕๖๖ (บาท)	๒๕๖๗ (บาท)	๒๕๖๘ (บาท)	๒๕๖๙ (บาท)	๒๕๗๐ (บาท)			
๑๙	โครงการก่อสร้างโรงเรือนคอกกลาง ขนาดใหญ่	เพื่อพัฒนาศักยภาพเพิ่มขีด ความสามารถการผลิตโคเนื้อ เนื้อโค ให้สามารถแข่งขันได้	กว้าง ๒๔.๐๐ เมตร ยาว ๑๐๐.๐๐ เมตร	-	๔,๕๕๐,๐๐๐	-	-	-	เครือข่ายวิสาหกิจชุมชน กลุ่มโควากิวเพิ่มความ สามารถในการแข่งขัน	เพิ่มขีดความสามารถในการ ผลิตและการตลาด	กองช่าง
๒๐	โครงการก่อสร้างโรงผลิตอาหารสัตว์ ขนาดเล็ก	เพื่อพัฒนาศักยภาพเพิ่มขีด ความสามารถการผลิตโคเนื้อ เนื้อโค ให้สามารถแข่งขันได้	จำนวน ๑ โรง	-	๗,๓๗๔,๐๐๐	-	-	-	เครือข่ายวิสาหกิจชุมชน กลุ่มโควากิวเพิ่มความ สามารถในการแข่งขัน	เพิ่มขีดความสามารถในการ ผลิตและการตลาด	กองช่าง
๒๑	โครงการก่อสร้างอาคารตัดแต่งและ แปรรูปเนื้อโคและฮาลาน	เพื่อพัฒนาศักยภาพเพิ่มขีด ความสามารถการผลิตโคเนื้อ เนื้อโค ให้สามารถแข่งขันได้	จำนวน ๑ หลัง	-	๙,๐๐๐,๐๐๐	-	-	-	เครือข่ายวิสาหกิจชุมชน กลุ่มโควากิวเพิ่มความ สามารถในการแข่งขัน	เพิ่มขีดความสามารถในการ ผลิตและการตลาด	กองช่าง
รวม โครงการ				-	๑๑๗,๘๒๐,๐๐๐	-	-	-			

บัญชีครุภัณฑ์
แผนพัฒนาท้องถิ่น (พ.ศ.๒๕๖๖ - ๒๕๗๐) ทบพวน ครั้งที่ ๑/๒๕๖๖
องค์การบริหารส่วนตำบลโคกกลาง

ที่	แผนงาน	หมวด	ประเภท	เป้าหมาย (ผลผลิตของครุภัณฑ์)	งบประมาณ					หน่วยงาน รับผิดชอบหลัก
					๒๕๖๖ (บาท)	๒๕๖๗ (บาท)	๒๕๖๘ (บาท)	๒๕๖๙ (บาท)	๒๕๗๐ (บาท)	
๑	บริหารงานทั่วไป	ค่าครุภัณฑ์	ครุภัณฑ์สำนักงาน	พัดลมไอน้ำแบบติดผนัง ขนาด ๒๖ นิ้ว จำนวน ๑๐ เครื่อง	-	๕๐,๐๐๐	-	-	-	สำนักปลัด
๒	บริหารงานทั่วไป	ค่าครุภัณฑ์	ครุภัณฑ์สำนักงาน	พัดลมไอน้ำแบบตั้งพื้น ขนาด ๒๔ นิ้ว จำนวน ๕ เครื่อง	-	๑๐๐,๐๐๐	-	-	-	สำนักปลัด
๓	การรักษาความสงบภายใน	ค่าครุภัณฑ์	ครุภัณฑ์โฆษณาและ เผยแพร่	จัดซื้อกล้องโทรทัศน์วงจรปิด (CCTV) และเครื่องบันทึก พร้อมติดตั้งอุปกรณ์ครบชุด จำนวน ๑ ชุด	๗๐๐,๐๐๐	๗๐๐,๐๐๐	๗๐๐,๐๐๐	๗๐๐,๐๐๐	๗๐๐,๐๐๐	สำนักปลัด/ งานป้องกัน
๔	การศึกษา	ค่าครุภัณฑ์	ครุภัณฑ์งานบ้าน งานครัว	ที่แขวนแก้วและแปรงสีฟัน จำนวน ๑ หลัง	๓,๐๐๐	-	-	-	-	กองการศึกษา
๕	การศึกษา	ค่าครุภัณฑ์	ครุภัณฑ์งานบ้าน งานครัว	ตู้เย็น ขนาด ๗ คิว จำนวน ๑ หลัง	๘,๕๐๐	-	-	-	-	กองการศึกษา
๖	การศึกษา	ค่าครุภัณฑ์	ครุภัณฑ์งานบ้าน งานครัว	พัดลมแบบติดผนัง ขนาด ๑๘ นิ้ว จำนวน ๒ ตัว	๕,๐๐๐	-	-	-	-	กองการศึกษา
๗	การศึกษา	ค่าครุภัณฑ์	ครุภัณฑ์งานบ้าน งานครัว	ชั้นวางของ ๖ ช่อง จำนวน ๖ หลัง	๑๒,๐๐๐	-	-	-	-	กองการศึกษา

ที่	แผนงาน	หมวด	ประเภท	เป้าหมาย (ผลผลิตของครุภัณฑ์)	งบประมาณ					หน่วยงาน รับผิดชอบหลัก
					๒๕๖๖ (บาท)	๒๕๖๗ (บาท)	๒๕๖๘ (บาท)	๒๕๖๙ (บาท)	๒๕๗๐ (บาท)	
๘	การศึกษา	ค่าครุภัณฑ์	ครุภัณฑ์โฆษณาและ เผยแพร่	จัดซื้อกล่องโทรทัศน์วงจรปิด และเครื่องบันทึก พร้อมติดตั้งอุปกรณ์ครบชุด จำนวน ๑ ชุด	-	๗๐,๐๐๐	-	-	-	กองการศึกษา
๙	การศึกษา	ค่าครุภัณฑ์	ครุภัณฑ์งานบ้าน งานครัว	ชั้นวางรองเท้า จำนวน ๒ หลัง	-	๒๐,๐๐๐	-	-	-	กองการศึกษา
๑๐	การศึกษา	ค่าครุภัณฑ์	ครุภัณฑ์งานบ้าน งานครัว	ชุดโต๊ะรับประทานอาหาร จำนวน ๔ ชุด	-	๘๐,๐๐๐	-	-	-	กองการศึกษา
๑๑	การศึกษา	ค่าครุภัณฑ์	ครุภัณฑ์งานบ้าน งานครัว	ราวตากผ้า จำนวน ๒ หลัง	-	๑๐,๐๐๐	-	-	-	กองการศึกษา
๑๒	การศึกษา	ค่าครุภัณฑ์	ครุภัณฑ์โฆษณา และเผยแพร่	โทรทัศน์แอล อีดี (LED TV) แบบ Smart TV ขนาด ๕๕ นิ้ว จำนวน ๑ เครื่อง	-	๒๓,๐๐๐	-	-	-	กองการศึกษา
๑๓	การศึกษา	ค่าครุภัณฑ์	ครุภัณฑ์สำนักงาน	เครื่องปรับอากาศแบบแขวน ขนาด ๕๐,๐๐๐ บีทียู จำนวน ๑ เครื่อง	-	๕๖,๐๐๐	-	-	-	กองการศึกษา
๑๔	การศึกษา	ครุภัณฑ์	ครุภัณฑ์โฆษณา และเผยแพร่	เครื่องขยายเสียงอเนกประสงค์ จำนวน ๑ ชุด	-	๑๐,๐๐๐	-	-	-	กองการศึกษา
๑๕	การศึกษา	ครุภัณฑ์	ครุภัณฑ์การศึกษา	ชุดเครื่องเล่นสนามกลางแจ้ง จำนวน ๑ ชุด	-	-	๕๐๐,๐๐๐	-	-	กองการศึกษา
๑๖	การเกษตร	ครุภัณฑ์	ครุภัณฑ์เกษตร	เครื่องยนต์การเกษตร ขนาด ๑๔ แรงม้า จำนวน ๑ เครื่อง	-	๖๐,๐๐๐	-	-	-	งานการเกษตร (สำนักปลัด)

ที่	แผนงาน	หมวด	ประเภท	เป้าหมาย (ผลผลิตของครุภัณฑ์)	งบประมาณ					หน่วยงาน รับผิดชอบหลัก
					๒๕๖๖ (บาท)	๒๕๖๗ (บาท)	๒๕๖๘ (บาท)	๒๕๖๙ (บาท)	๒๕๗๐ (บาท)	
๑๗	การรักษาความสงบภายใน	ครุภัณฑ์	ครุภัณฑ์ยานพาหนะ และขนส่ง	ต่อเติมตู้เก็บอุปกรณ์เครื่องมือด้านทำ ยรถบรรทุกน้ำเอนกประสงค์และท่อส่งน้ำ	-	๒๐๐,๐๐๐	-	-	-	งานป้องกัน (สำนักปลัด)
๑๘	การรักษาความสงบภายใน	ครุภัณฑ์	ครุภัณฑ์การเกษตร	เครื่องสูบน้ำแบบท่อสูบน้ำขนาด จำนวน ๑ เครื่อง	-	๕๐๐,๐๐๐	-	-	-	งานป้องกัน (สำนักปลัด)
๑๙	การรักษาความสงบภายใน	ครุภัณฑ์	ครุภัณฑ์ยานพาหนะ และขนส่ง	เรือลูมิเนียมท้องแบน ขนาด ๑๖ ฟุต เครื่องยนต์ ขนาด ๔๐ แรงม้า พร้อมอุปกรณ์ครบชุด	-	๕๐๐,๐๐๐	-	-	-	งานการป้องกัน (สำนักปลัด)
๒๐	สาธารณสุข	ค่าครุภัณฑ์	ครุภัณฑ์อื่น	เตาเผาขยะ ขนาดเล็ก ประสิทธิภาพการเผา ๒๐ - ๕๐ กก./ชม.	-	๒๐๐,๐๐๐	-	-	-	กองสาธารณสุข
๒๑	สาธารณสุข	ค่าครุภัณฑ์	ครุภัณฑ์อื่น	เตาเผาขยะ ขนาดใหญ่ ประสิทธิภาพการเผา ๕๐ - ๑๐๐ กก./ชม.	-	๕๐๐,๐๐๐	-	-	-	กองสาธารณสุข
๒๒	สาธารณสุข	ครุภัณฑ์	ครุภัณฑ์การเกษตร	เครื่องฟั่นหมอกควัน จำนวน ๒ เครื่อง	-	๑๑๘,๐๐๐	-	-	-	กองสาธารณสุข
๒๓	สาธารณสุข	ครุภัณฑ์	ครุภัณฑ์วิทยาศาสตร์	เครื่องฟั่นหมอกควัน สะพายหลังระบบโรตารีคอมเพรสเซอร์ (Rotary Compressor) จำนวน ๒ เครื่อง	-	๑๗๐,๐๐๐	-	-	-	กองสาธารณสุข

ที่	แผนงาน	หมวด	ประเภท	เป้าหมาย (ผลผลิตของครุภัณฑ์)	งบประมาณ					หน่วยงาน รับผิดชอบหลัก
					๒๕๖๖ (บาท)	๒๕๖๗ (บาท)	๒๕๖๘ (บาท)	๒๕๖๙ (บาท)	๒๕๗๐ (บาท)	
๒๔	สาธารณสุข	ครุภัณฑ์	ครุภัณฑ์ยานพาหนะ และขนส่ง	รถพยาบาล (รถกระบะ) ปริมาตร กระบอกลูบ ไม่ต่ำกว่า ๒,๔๐๐ ซีซี หรือกำลังเครื่องยนต์สูงสุดไม่ต่ำกว่า ๑๑๐ กิโลวัตต์ จำนวน ๑ คัน	-	๑,๑๒๐,๐๐๐	-	-	-	กองสาธารณสุข
๒๕	สาธารณสุข	ครุภัณฑ์	ครุภัณฑ์ยานพาหนะ และขนส่ง	รถพยาบาล (รถตู้) ปริมาตรกระบอกลูบ ไม่ต่ำกว่า ๒,๔๐๐ ซีซี หรือกำลัง เครื่องยนต์สูงสุดไม่ต่ำกว่า ๙๐ กิโลวัตต์ จำนวน ๑ คัน	-	๒,๕๐๐,๐๐๐	-	-	-	กองสาธารณสุข
๒๖	สังคมสงเคราะห์	ครุภัณฑ์	ครุภัณฑ์โฆษณา และเผยแพร่	เครื่องมัลติมีเดียโปรเจคเตอร์ ระดับ XGA ขนาด ๓,๐๐๐ ANSI Lumens จำนวน ๑ เครื่อง	-	๒๖,๙๐๐	-	-	-	กองสวัสดิการ สังคม
๒๗	สังคมสงเคราะห์	ครุภัณฑ์	ครุภัณฑ์โฆษณา และเผยแพร่	จอรับภาพ ชนิดมอเตอร์ไฟฟ้า ขนาดเส้นทแยงมุม ๑๐๐ นิ้ว จำนวน ๑ เครื่อง	-	๑๒,๙๐๐	-	-	-	กองสวัสดิการ สังคม
๒๘	สังคมสงเคราะห์	ครุภัณฑ์	ครุภัณฑ์โฆษณา และเผยแพร่	ชุดเครื่องเสียง จำนวน ๑ ชุด	-	๕๐,๐๐๐	-	-	-	กองสวัสดิการ สังคม
รวม ๒๘ โครงการ					๗๒๘,๕๐๐	๗,๐๗๖,๘๐๐	๑,๒๐๐,๐๐๐	๗๐๐,๐๐๐	๗๐๐,๐๐๐	

ส่วนที่ ๔

การติดตามและประเมินผล

๑. การติดตามและประเมินผลยุทธศาสตร์

การติดตามและประเมินผลยุทธศาสตร์เพื่อความสอดคล้องแผนพัฒนาท้องถิ่นเป็นการให้คะแนนของคณะกรรมการติดตามและประเมินผลแผนพัฒนาท้องถิ่นเพื่อตรวจสอบความสอดคล้องของแผนพัฒนาท้องถิ่นกับการนำไปจัดทำงบประมาณรายจ่ายขององค์กรปกครองส่วนท้องถิ่นประจำปีงบประมาณนั้น ๆ เป็นการให้คะแนนตามแบบที่กระทรวงมหาดไทยได้กำหนดไว้ซึ่งเป็นส่วนหนึ่งของการติดตามและประเมินผลแผนพัฒนาท้องถิ่น โดยดำเนินการให้แล้วเสร็จภายในเก้าสิบวันหรือภายในเดือนธันวาคมแล้วแต่กรณี นับแต่วันที่ประกาศใช้งบประมาณรายจ่ายประจำปี (ดำเนินการเฉพาะเมื่อมีการประกาศใช้งบประมาณรายจ่ายประจำปีเท่านั้น) มีรายละเอียดประกอบด้วย

๑.๑ การติดตามและประเมินผลยุทธศาสตร์เพื่อความสอดคล้องแผนพัฒนาท้องถิ่น ประกอบด้วย

๑. ข้อมูลสภาพทั่วไปและข้อมูลพื้นฐานขององค์กรปกครองส่วนท้องถิ่น ๒๐ คะแนน
๒. การวิเคราะห์สภาพการณ์และศักยภาพ ๒๐ คะแนน
๓. ยุทธศาสตร์ ๖๐ คะแนน ประกอบด้วย

๓.๑ ยุทธศาสตร์ชาติ ๒๐ ปี (พ.ศ. ๒๕๖๑-๒๕๘๐) ๕ คะแนน

๓.๒ แผนพัฒนาเศรษฐกิจและสังคมแห่งชาติ ๕ คะแนน

๓.๓ เป้าหมายการพัฒนาที่ยั่งยืน (Sustainable Development Goals: SDGs) ๕
คะแนน

๓.๔ ยุทธศาสตร์จังหวัด ๕ คะแนน

๓.๕ ยุทธศาสตร์การพัฒนาขององค์กรปกครองส่วนท้องถิ่นในเขตจังหวัด ๕ คะแนน

๓.๖ ยุทธศาสตร์ขององค์กรปกครองส่วนท้องถิ่น ๕ คะแนน

๓.๗ วิสัยทัศน์ ๕ คะแนน

๓.๘ กลยุทธ์ ๕ คะแนน

๓.๙ เป้าประสงค์ของแต่ละประเด็นกลยุทธ์ ๕ คะแนน

๓.๑๐ จุดยืนทางยุทธศาสตร์ (Positioning) ๕ คะแนน

๓.๑๑ แผนงาน ๕ คะแนน

๓.๑๒ ความเชื่อมโยงของยุทธศาสตร์ในภาพรวม ๕ คะแนน

คะแนนรวม ๑๐๐ คะแนน

๑.๒ การติดตามและประเมินผลโครงการเพื่อความสอดคล้องแผนพัฒนาท้องถิ่น ประกอบด้วย

๑. การสรุปสถานการณ์การพัฒนา ๑๐ คะแนน
๒. การประเมินผลการนำแผนพัฒนาท้องถิ่นไปปฏิบัติในเชิงปริมาณ ๑๐ คะแนน
๓. การประเมินผลการนำแผนพัฒนาท้องถิ่นไปปฏิบัติในเชิงคุณภาพ ๑๐ คะแนน
๔. ยุทธศาสตร์ กลยุทธ์ แผนงานการพัฒนา ๕ คะแนน
๕. โครงการพัฒนาตามแผนพัฒนาท้องถิ่น ๓๐ คะแนน ประกอบด้วย
 - ๕.๑ ความชัดเจนของชื่อโครงการ ๕ คะแนน
 - ๕.๒ กำหนดวัตถุประสงค์สอดคล้องกับโครงการ ๕ คะแนน

๕.๓ เป้าหมาย (ผลผลิตของโครงการ) มีความชัดเจนนำไปสู่การตั้งงบประมาณได้
ถูกต้อง ๕ คะแนน

๕.๔ มีการประมาณการราคาถูกต้องตามหลักวิธีการงบประมาณ ๕ คะแนน

๕.๕ มีการกำหนดตัวชี้วัด (KPI) และสอดคล้องกับวัตถุประสงค์และผลที่คาดว่าจะ
ได้รับ ๕ คะแนน

๕.๖ ผลที่คาดว่าจะได้รับสอดคล้องกับโครงการและวัตถุประสงค์ที่กำหนดไว้ ๕
คะแนน

๖. โครงการพัฒนาที่นำไปจัดทำงบประมาณรายจ่ายประจำปี ๓๕ คะแนน

๖.๑ โครงการพัฒนาท้องถิ่นที่นำไปจัดทำงบประมาณรายจ่ายประจำปีในภาพรวม ๕
คะแนน

๖.๒ โครงการพัฒนาท้องถิ่นที่นำไปจัดทำงบประมาณรายจ่ายแก้ไขปัญหาความ
ยากจน ๕ คะแนน

๖.๓ โครงการพัฒนาท้องถิ่นที่นำไปจัดทำงบประมาณรายจ่ายด้านการบริหารจัดการ
อนุรักษ์ทรัพยากรธรรมชาติ สิ่งแวดล้อม ๕ คะแนน

๖.๔ โครงการพัฒนาท้องถิ่นที่นำไปจัดทำงบประมาณรายจ่ายเกี่ยวกับสุขภาวะ ๕
คะแนน

๖.๕ โครงการพัฒนาท้องถิ่นที่นำไปจัดทำงบประมาณรายจ่ายเกี่ยวกับด้านการศึกษา
ศิลปศาสตร์ วัฒนธรรม จารีตประเพณี และภูมิปัญญาท้องถิ่น ๕ คะแนน

๖.๖ โครงการพัฒนาท้องถิ่นที่นำไปจัดทำงบประมาณรายจ่ายเกี่ยวกับด้านโครงสร้าง
พื้นฐาน ๕ คะแนน

๖.๗ โครงการพัฒนาท้องถิ่นที่นำไปจัดทำงบประมาณรายจ่ายเกี่ยวกับด้านการ
บริหารจัดการน้ำ ๕ คะแนน

รวม ๑๐๐ คะแนน

๒. การติดตามและประเมินผลโครงการ

ใช้การติดตามและประเมินผลโครงการ โดยใช้ตัวแบบวัดผลในเชิงปริมาณและคุณภาพ ตามที่จะ
กล่าวต่อไปในหัวข้อที่ ๓. และมีหลักการประเมินผลโครงการที่สำคัญคือ การติดตามและประเมินผลโครงการว่า
บรรลุวัตถุประสงค์ที่กำหนดไว้ในโครงการทุกประการหรือไม่อย่างไร

๓. สรุปผลการพัฒนาท้องถิ่นในภาพรวม

การติดตามและประเมินผลแผนพัฒนา ถือเป็นกระบวนการสำคัญต่อการพัฒนาท้องถิ่น เพราะ
ระบบการติดตามและประเมินผล เป็นเครื่องบ่งชี้ว่าแผนพัฒนาท้องถิ่นสามารถนำไปใช้ให้เกิดการพัฒนา ที่มี
ประสิทธิภาพ สามารถตอบสนองความต้องการของประชาชนได้อย่างแท้จริง ผลจากการดำเนินงานเป็นไปตาม
เป้าหมายหรือไม่ และทำให้ทราบถึงปัญหา อุปสรรค ข้อเสนอแนะในการดำเนินงาน เพื่อจะได้นำข้อมูล
ดังกล่าวไปปรับปรุง แก้ไข และพัฒนาต่อไป

โดยสรุป การวางแผนพัฒนาท้องถิ่น ต้องปรับกระบวนการคิด โดยมุ่งเน้นผลที่จะเกิด (ผลลัพธ์) เป็นตัวตั้ง
แล้วนำมาคิดหาหนทางที่จะทำ (ผลผลิต) รวมทั้งวิธีการที่จะทำงานนั้นให้สำเร็จและมีประสิทธิภาพ (กระบวนการ)
ซึ่งจะนำไปสู่การพิจารณาจัดสรรทรัพยากรการบริหารเพื่อดำเนินการได้อย่างเหมาะสม

ระเบียบกฎหมายที่เกี่ยวข้อง

- ระเบียบกระทรวงมหาดไทยว่าด้วยการจัดทำแผนพัฒนาขององค์กรปกครองส่วนท้องถิ่น พ.ศ. ๒๕๔๘
- ระเบียบกระทรวงมหาดไทยว่าด้วยการจัดทำแผนพัฒนาขององค์กรปกครองส่วนท้องถิ่น พ.ศ. ๒๕๔๘ และที่แก้ไขเพิ่มเติมถึง (ฉบับที่ ๒) พ.ศ. ๒๕๕๙
- ระเบียบกระทรวงมหาดไทยว่าด้วยการจัดทำแผนพัฒนาขององค์กรปกครองส่วนท้องถิ่น พ.ศ. ๒๕๔๘ และที่แก้ไขเพิ่มเติมถึง (ฉบับที่ ๓) พ.ศ. ๒๕๖๑
- โดยเครื่องมือที่ใช้ในการติดตามและประเมินผลในเชิงปริมาณ คือ รายการติดตามและประเมินผล ด้วยระบบ e-plan (www.dla.go.th)
- หน่วยงานเจ้าของงบประมาณทำแบบสรุปโครงการ/กิจกรรม ตามแบบที่คณะกรรมการติดตามฯ กำหนด

๔. ข้อเสนอแนะในการจัดทำแผนพัฒนาท้องถิ่นในอนาคต

๔.๑ ผลกระทบนำไปสู่ออนาคต

๑. ข้อจำกัดด้านกฎหมาย ระเบียบและหนังสือสั่งการ เพราะบางโครงการไม่สามารถดำเนินการได้เนื่องจากไม่ได้อยู่ในอำนาจหน้าที่
๒. ความล่าช้าในการจัดสรรงบประมาณจากรัฐบาลกลางและงบประมาณมีอยู่อย่างจำกัด ไม่เพียงพอที่จะดำเนินการได้ทุกโครงการ ทำให้การพัฒนาเป็นไปอย่างล่าช้า
๓. การจัดลำดับความสำคัญของโครงการ ข้อจำกัดเหล่านี้มีผลต่อการจัดทำแผนพัฒนาอย่างเห็นได้ชัด
๔. ประชาชนอาจเกิดความเบื่อหน่ายกับกระบวนการจัดทำแผนที่มีความยุ่งยาก

๔.๒ ข้อสังเกต ข้อเสนอแนะ ผลจากการพัฒนา

๑. โครงการที่ได้รับอนุมัติงบประมาณให้ดำเนินการแล้ว ไม่ควรโอนงบประมาณเพิ่มในภายหลัง เพราะสะท้อนให้เห็นถึงความล้มเหลวในการบริหารงบประมาณที่ผิดพลาดอันเนื่องมาจากขาดการวิเคราะห์การใช้จ่ายงบประมาณอย่างรอบด้าน ควรมีการตั้งงบประมาณให้สอดคล้องกับการเบิกจ่ายจริง
๒. โครงการ/กิจกรรมที่ได้ตั้งงบประมาณในข้อบัญญัติแล้ว ควรเร่งรัดดำเนินโครงการ/กิจกรรมให้เสร็จสิ้นภายในปีงบประมาณนั้นๆ
๓. โครงการ/กิจกรรมที่มีการดำเนินงานอย่างต่อเนื่องเป็นประจำทุกปีงบประมาณ ควรมีการเปลี่ยนแปลงรูปแบบการจัดงานที่แตกต่างไปจากเดิมบ้าง โดยเน้นประโยชน์ของชุมชนเป็นสำคัญ
๔. ทุกแผนงาน/โครงการที่บรรจุไว้ในแผนพัฒนาควรคำนึงถึงความเป็นไปได้ในเรื่องของความพร้อมด้านพื้นที่ ประโยชน์ที่คาดว่าจะได้รับ ผลกระทบทั้งทางตรงและทางอ้อม และสถานะทางการเงินการคลังของท้องถิ่นเป็นสำคัญ ทั้งนี้เพื่อประโยชน์ในการขอรับการสนับสนุนงบประมาณจากหน่วยงานภายนอก
๕. ส่งเสริมให้ประชาชนมีส่วนร่วมในการดำเนินกิจกรรมขององค์การบริหารส่วนตำบลโคกกลางให้มากขึ้น ทั้งก่อนการดำเนินโครงการ ระหว่างดำเนินโครงการ และเมื่อเสร็จสิ้นโครงการ โดยหาแนวทางวิธีการให้เกิดกระบวนการมีส่วนร่วมของประชาชนในทุกขั้นตอนของการดำเนินโครงการขององค์การบริหารส่วนตำบลโคกกลาง รวมถึงการเปิดโอกาสให้ประชาชนได้รับรู้ ตรวจสอบการดำเนินโครงการให้ มากขึ้น
๖. ควรมีการสำรวจข้อมูลพื้นฐานขององค์การบริหารส่วนตำบลโคกกลางและมีฐานข้อมูลที่เป็น ปัจจุบัน เพื่อสามารถใช้ประกอบเป็นข้อมูลในการวิเคราะห์สภาพแวดล้อมของชุมชน เพื่อนำไปสู่แนว

ทางการ กำหนดทิศทางการพัฒนาที่สามารถสนองต่อความต้องการของประชาชนและสามารถแก้ไขปัญหา
เป็นไป อย่างรวดเร็ว

๗. ควรมีการประชาสัมพันธ์ข้อมูลข่าวสาร การดำเนินโครงการให้ประชาชนรับทราบอย่า
ทั่วถึงด้วยวิธีการต่างๆ ที่สามารถเข้าถึงประชาชน ชุมชน ให้ได้รับข้อมูลข่าวสารมากที่สุด



ประกาศองค์การบริหารส่วนตำบลโคกกลาง
เรื่อง ประกาศใช้แผนพัฒนาท้องถิ่น พ.ศ. ๒๕๖๖ - ๒๕๗๐ ทบพวน ครั้งที่ ๑/๒๕๖๖

ตามที่องค์การบริหารส่วนตำบลโคกกลาง ได้จัดทำแผนพัฒนาท้องถิ่น พ.ศ. ๒๕๖๖ - ๒๕๗๐ ทบพวน ครั้งที่ ๑/๒๕๖๖ ตามระเบียบกระทรวงมหาดไทยว่าด้วยการจัดทำแผนพัฒนาขององค์กรปกครองส่วนท้องถิ่น พ.ศ. ๒๕๔๘ แก้ไขเพิ่มเติม (ฉบับที่ ๒) พ.ศ. ๒๕๕๔ (ฉบับที่ ๓) พ.ศ. ๒๕๖๑ โดยได้รับความเห็นชอบจากคณะกรรมการพัฒนาท้องถิ่น และสภาองค์การบริหารส่วนตำบลโคกกลาง ในคราวประชุมสมัยสามัญ สมัยที่ ๒ วันที่ ๒๑ มิถุนายน พ.ศ. ๒๕๖๖ แล้วนั้น

อาศัยอำนาจตามความในหมวดที่ ๕ ข้อ ๒๔ แห่งระเบียบกระทรวงมหาดไทยว่าด้วยการจัดทำแผนขององค์กรปกครองส่วนท้องถิ่น พ.ศ. ๒๕๔๘ แก้ไขเพิ่มเติม (ฉบับที่ ๒) พ.ศ. ๒๕๕๔ (ฉบับที่ ๓) พ.ศ. ๒๕๖๑ จึงประกาศใช้แผนพัฒนาท้องถิ่น พ.ศ. ๒๕๖๖ - ๒๕๗๐ ทบพวน ครั้งที่ ๑/๒๕๖๖ เพื่อใช้เป็นแนวทางในการพัฒนาในปิงบประมาณ พ.ศ. ๒๕๖๖ - ๒๕๗๐ ต่อไป รายละเอียดตามเอกสารที่แนบมาพร้อมนี้

จึงประกาศให้ทราบโดยทั่วกัน

ประกาศ ณ วันที่ ๒๑ เดือนมิถุนายน พ.ศ. ๒๕๖๖

10

(นายเจริญ สุขวิบูลย์)

นายกองค์การบริหารส่วนตำบลโคกกลาง